TIO

Ale - Writer

Para Abby…

(Com amor, papai).

Linux – A Biblia

1 Carta para voz

Voz ou vozes que me acompanham esses anos todos.
Estou escrevendo para conversar com você.

Já entendi o que você está pedindo, mais cuidados comigo mesmo, me amar me cuidar, me validar, mesmo doente.

Quanto a origem da voz, sei que é do trauma, do trabalho, dos erros, da doença contra a qual luto todos os dias. Tenho quase certeza que é isso que você está pedindo, então, pode parar. Eu por mim mesmo já sei o que tenho que fazer, principalmente quanto a trabalho e cuidados comigo mesmo. Sei também que já trabalhei pela vida toda. Já cumpri meu papel na sociedade e agora me dedico a escrever, me cuidar e me tratar. Sei

também que sou um pouco inteligente e sei o que posso ou não fazer. Então, voz, que me machuca todos os dias. Pode parar, você também já trabalhou bastante comigo estes anos todos e agora pode cessar, pois já entendi o que você tem dito. Com a ajuda dos meus anjos da guarda, você tem sumido e posso ter mais qualidade de vida. Então, voz, de novo. Já é hora de me deixar em paz. Quero, preciso e vou ser feliz, independente de trabalho, vou me cuidar mais, seguir com o tratamento. Então voz que me machuca todos os dias. Como eu te disse, já é hora de parar. Você já trabalhou comigo pela vida inteira.
Assim, te peço novamente. Hora de cessar. Espero que a partir de hoje, não te ouça mais.
Você foi uma amiga e inimiga estes anos todos, mas, é hora desta relação terminar.
Vou conversar e escrever tantas vezes quantas forem necessárias, até você desaparecer.

Sinceramente, eu.

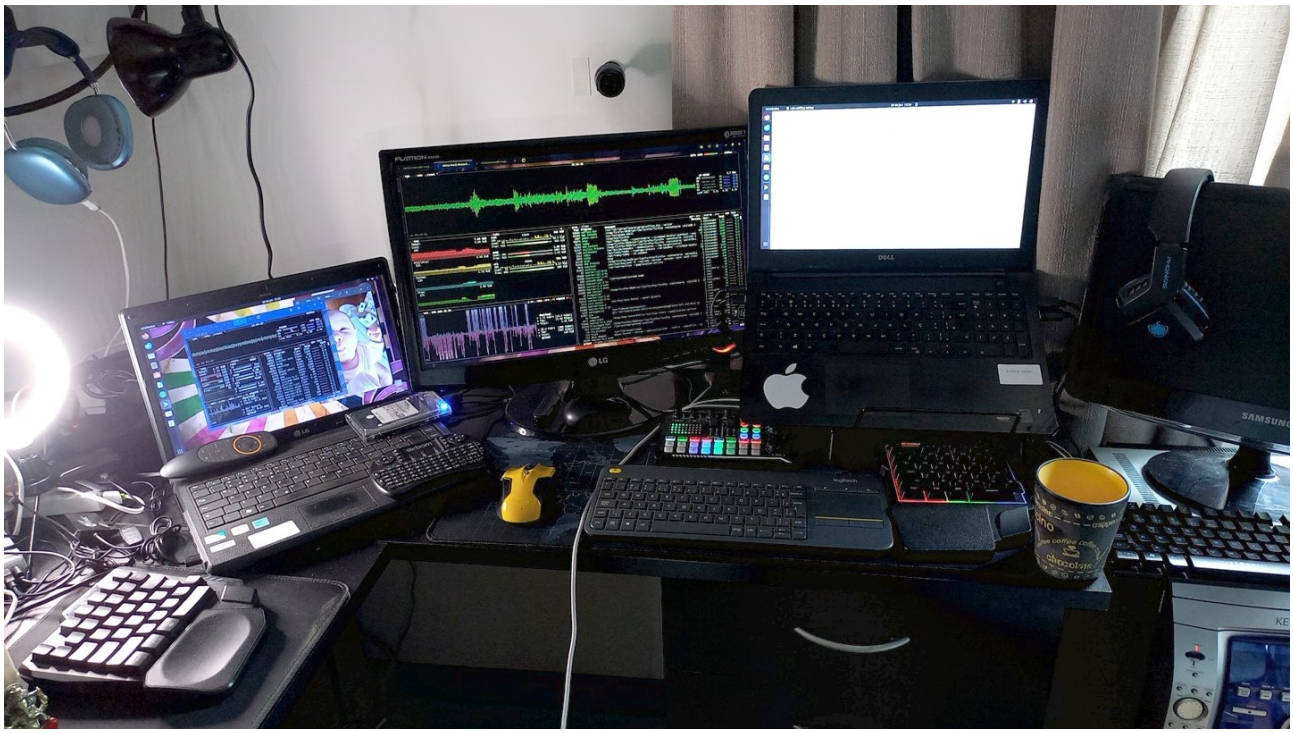

Figura 1: Ambiente de desenvolvimento

2 Ambiente de Desenvolvimento

3 Dedicatória e Prólogo

4 Dedicatória

Dedico este livro a todos aqueles que gostam de tecnologia em especial ao uso do sistema operacional Linux. Este livro é voltado a todos que possam fazer uso dos comandos, conceitos e demais informações contidas nele.

5 Prólogo

Muito além de um sistema operacional

Existem tecnologias que surgem para atender uma necessidade momentânea. Outras, porém, transformam completamente a forma como o mundo funciona. O Linux pertence a esse segundo grupo.

Embora muitas pessoas nunca tenham utilizado conscientemente uma distribuição Linux em seus computadores pessoais, é muito provável que convivam com ele todos os dias. O sistema operacional está presente em servidores que sustentam a internet, em supercomputadores que realizam pesquisas científicas, em satélites, roteadores, televisores inteligentes, sistemas automotivos, equipamentos médicos, dispositivos embarcados e, principalmente, em bilhões de smartphones por meio do Android, cujo núcleo é baseado no kernel Linux.

Mas o que torna o Linux tão especial?

A resposta não está apenas em sua estabilidade, segurança ou desempenho. Sua verdadeira força está em sua filosofia. Desde seu surgimento, o Linux foi desenvolvido de forma colaborativa, reunindo milhares de desenvolvedores espalhados pelo mundo, que compartilham conhecimento, corrigem problemas e criam soluções capazes de atender desde um pequeno computador doméstico até algumas das maiores infraestruturas tecnológicas do planeta.

Ao longo das últimas décadas, o Linux deixou de ser apenas um projeto iniciado por um estudante universitário para tornar-se um dos pilares da computação moderna. Empresas como Google, IBM, Red Hat, Oracle, Intel, AMD, NVIDIA, Canonical, SUSE e muitas outras investem continuamente em seu desenvolvimento, consolidando um ecossistema robusto, confiável e inovador.

No entanto, para quem está começando, o Linux pode parecer um universo complexo.

Termos como *kernel*, *shell*, *terminal*, *distribuição*, *permissões*, *processos*, *pacotes* e *serviços* costumam intimidar os novos usuários. Além disso, a enorme quantidade de comandos disponíveis pode transmitir a falsa impressão de que aprender Linux exige anos de experiência.

Na realidade, o caminho é muito mais simples quando existe um guia organizado.

Este livro foi escrito exatamente com esse propósito.

Seu objetivo é apresentar o sistema operacional Linux de maneira clara, progressiva e prática, permitindo que qualquer pessoa compreenda seus fundamentos antes de avançar para conceitos mais sofisticados. Em vez de apenas listar comandos, esta obra procura explicar o motivo de cada comando existir, em quais situações ele deve ser utilizado e como ele interage com os diversos componentes do sistema operacional.

Ao longo dos capítulos, você descobrirá como o Linux foi criado, entenderá sua arquitetura, aprenderá a navegar pelo sistema de arquivos, manipular diretórios e arquivos, administrar usuários, controlar permissões, gerenciar processos, instalar programas, monitorar recursos do sistema, automatizar tarefas com scripts e utilizar as ferramentas que fazem parte do cotidiano de administradores de sistemas, desenvolvedores, profissionais de redes, especialistas em segurança da informação e engenheiros de infraestrutura.

Cada capítulo foi cuidadosamente estruturado para transformar teoria em prática. Os exemplos apresentados foram selecionados com base em situações reais encontradas no ambiente profissional, permitindo que o leitor desenvolva não apenas conhecimento técnico, mas também confiança para utilizar o Linux em seu dia a dia.

Este não é um livro destinado apenas a administradores de sistemas.

Ele foi pensado para estudantes que desejam iniciar uma carreira em tecnologia, profissionais de desenvolvimento de software, analistas de infraestrutura, engenheiros de redes, especialistas em computação em nuvem, profissionais de DevOps, administradores de bancos de dados, entusiastas do software livre e qualquer pessoa interessada em compreender uma das tecnologias mais importantes da história da computação.

Independentemente da distribuição utilizada — Ubuntu, Debian, Fedora, Rocky Linux, AlmaLinux, openSUSE, Arch Linux, Linux Mint ou tantas outras — os conceitos apresentados aqui permanecem válidos, pois todos compartilham o mesmo coração: o kernel Linux.

Mais do que ensinar comandos, este livro pretende desenvolver uma forma de pensar.

No Linux, compreender o funcionamento interno do sistema é tão importante quanto memorizar uma instrução. Cada comando possui uma lógica. Cada arquivo possui uma finalidade. Cada processo desempenha um papel específico. À medida que esse conhecimento se conecta, o sistema deixa de parecer complexo e passa a revelar sua elegância, flexibilidade e poder.

Ao final desta jornada, você perceberá que utilizar o terminal não é um desafio reservado aos especialistas, mas uma habilidade acessível a qualquer pessoa disposta a aprender. Descobrirá que o Linux oferece muito mais do que ferramentas: oferece liberdade para estudar, modificar, automatizar, criar e inovar.

Este livro é um convite para explorar esse universo.

Não importa se esta é sua primeira experiência com Linux ou se você já possui algum conhecimento. Cada página foi escrita para ampliar sua compreensão e fortalecer suas habilidades, conduzindo-o passo a passo por um dos sistemas operacionais mais influentes já desenvolvidos.

Seja bem-vindo a esta jornada.

Que este livro não seja apenas um manual de comandos, mas o início de uma nova forma de compreender a tecnologia, o software livre e o extraordinário ecossistema construído em torno do Linux.

Abra o terminal, desperte sua curiosidade e prepare-se para descobrir o verdadeiro potencial do sistema operacional que movimenta grande parte do mundo digital.

Figura 2: Figura representado linux - o Prólogo

Sumário

Carta para voz.....3
Ambiente de Desenvolvimento.....4
Dedicatória e Prólogo.....4
Dedicatória.....4
Prólogo.....5
    Muito além de um sistema operacional.....5
Inicio.....52
Um pouco da história do linux.....52
Quem usa o linux.....54
.....55

Capítulo – Quem Utiliza o Linux e Por Que Ele se Tornou um dos mais conhecidos sistemas operacionais do mundo....55
O Linux para o usuário comum....56
O Linux nas empresas....57
Linux na computação em nuvem....58
Linux nos dispositivos móveis....58
Linux na Internet....59
Linux na ciência....59
Linux nos supercomputadores....59
Linux na indústria....60
Linux para desenvolvedores....60
Quem realmente utiliza o Linux?....60
Um sistema para todos....61
Capítulo – A Cronologia do Linux: Da Ideia de um Estudante ao Sistema Operacional Mais Importante do Mundo....65
O nascimento de uma ideia (1987–1990)....65
Linus Torvalds e o início do projeto (1991)....67
Agosto de 1991: o anúncio histórico....67
Setembro de 1991: Linux 0.01....67
O encontro com o Projeto GNU....68
Linux 0.12 (1992)....70
O nascimento da comunidade....71
1993: surgem as primeiras distribuições....73
Linux 1.0 (1994)....74
Crescimento acelerado (1995–1998)....75
Linux 2.0 (1996)....77
O apoio das empresas (1998–2002)....78
Linux 2.4 (2001)....80
Linux 2.6 (2003)....81
O desenvolvimento colaborativo....82
Git: uma ferramenta criada para o Linux (2005)....83
Capítulo – Git: Conceitos, História, Funcionamento e sua Relação com o Linux....84
Introdução....84
O que é o Git?....84
O significado da palavra Git....85
Conceito de Controle de Versões....85
Como o Git funciona?....85
Principais conceitos do Git....86
Repositório (Repository)....86
Commit....87
Branch....87
Merge....88
Clone....88
Cronologia do Git....89
Desenvolvedores do Git....89
A comunidade do Git....89
Participantes....90
Distribuição geográfica da comunidade....90

Como o Git é mantido?....91
A correlação entre Git e Linux....92
1. Mesmo criador....92
2. O Git nasceu por causa do Linux....92
3. O Git foi projetado para grandes projetos....92
4. Filosofia Open Source....93
5. Desenvolvimento distribuído....93
Comparação entre Git e sistemas antigos....93
Importância do Git na atualidade....93
Conclusão....94
Pull....94
Push....94
Tag....95
Arquitetura do Git....95
Cronologia do Git....95
Desenvolvedores do Git....96
A comunidade do Git....96
Participantes....96
Distribuição geográfica da comunidade....97
Como o Git é mantido?....98
A correlação entre Git e Linux....98
1. Mesmo criador....99
2. O Git nasceu por causa do Linux....99
3. O Git foi projetado para grandes projetos....99
4. Filosofia Open Source....99
5. Desenvolvimento distribuído....100
Comparação entre Git e sistemas antigos....100
Importância do Git na atualidade....100
Conclusão....102
Linux 3.x (2011)....102
Linux 4.x (2015)....102
Linux 5.x (2019)....103
Linux 6.x (2022 até os dias atuais)....103
Como o Kernel Linux é desenvolvido atualmente....104
O legado de Linus Torvalds e da comunidade....106
Capitulo – Por dentro do Kernel do linux....108
Capítulo 2 — O Linux por Dentro: História, Arquitetura e Funcionamento do Kernel....108
Capítulo 5....120
As Distribuições Linux: Origem, Mantenedores e Ecossistema Mundial....120
O que é uma Distribuição Linux?....120
Quem cria uma distribuição Linux?....122
Empresas....122
Comunidades....122
Universidades....123
Governos....123
Como surgiram as distribuições Linux?....123
Linha do Tempo das Principais Distribuições....124
Relação entre as principais distribuições....124

Principais famílias de distribuições....126
Como interpretar o diagrama....126
Onde baixar Linux com segurança....127
Como escolher a distribuição ideal....127
Conclusão....127
Capítulo – O Ecossistema de Software do Linux: A Maior Biblioteca de Aplicações do Mundo…128
Introdução....128
Como os programas funcionam no Linux....130
Principais categorias de programas....132
1. Aplicativos de Escritório....132
Recursos....132
2. Navegadores Web....132
3. Editores de Código....132
4. IDEs Profissionais....133
5. Banco de Dados....133
6. Ferramentas de Segurança....134
7. Ferramentas de Virtualização....134
8. Containers....134
9. Computação em Nuvem....135
10. Inteligência Artificial....135
11. Ciência de Dados....136
12. Engenharia....136
13. Produção Multimídia....136
Edição de Imagens....136
Vídeo....137
Áudio....137
14. Desenvolvimento Web....137
15. Ferramentas de Rede....137
16. Computação Científica....138
17. Educação....138
18. Jogos....138
Onde baixar os programas....139
Distribuição aproximada dos principais softwares por país de origem....139
Considerações finais....139
Capítulo – Segurança no Linux: Conceitos, Arquitetura, Auditoria e Comparativos....141
Capítulo – A Evolução dos Sistemas de Bancos de Dados: Da Organização Manual aos Bancos de Dados Relacionais Modernos....153
Introdução....153
O período anterior aos bancos de dados (1940–1960)....154
Problemas encontrados....154
A primeira geração: Bancos Hierárquicos (1966)....155
Características....155
Vantagens....155
Limitações....155
A segunda geração: Modelo em Rede (1969)....156
A revolução dos Bancos Relacionais (1970)....156
Os princípios fundamentais....156
A linguagem SQL (1974–1979)....157

A explosão comercial (1980–1995)....157
Linha do tempo da evolução dos bancos de dados....158
A chegada do Open Source....158
Bancos de Dados Distribuídos....158
O movimento NoSQL....159
Bancos em Nuvem....159
Bancos de Dados para Inteligência Artificial....159
Principais criadores da história dos bancos de dados....160
Onde os bancos de dados relacionais são utilizados....160
Cronologia resumida....160
Conclusão....161
Capítulo – Vírus de Computador e Segurança no Linux....162
Introdução....162
O que é um vírus de computador?....163
Como funciona um vírus?....163
1. Infecção....164
2. Execução....164
3. Replicação....164
4. Ocultação....165
5. Payload....165
Evolução dos vírus....165
O que é Malware?....166
Principais tipos de malware....166
Vírus....166
Worm....166
Trojan (Cavalo de Troia)....166
Spyware....167
Keylogger....167
Rootkit....167
Backdoor....167
Bot....167
Ransomware....168
Adware....168
Por que existem poucos vírus para Linux?....168
1. Modelo de permissões....168
2. Código aberto....168
3. Repositórios oficiais....168
4. Atualizações frequentes....169
O Linux pode ser infectado?....169
Principais tipos de malware que afetam Linux....169
Rootkits....169
Ransomware Linux....169
Cryptominers....170
SSH Brute Force....170
Web Shells....170
Botnets....170
Principais formas de ataque ao Linux....170
Antivírus para Linux....171

1. ClamAV....171
2. Sophos Antivirus for Linux....172
3. ESET NOD32 for Linux....172
4. Bitdefender GravityZone....172
5. CrowdStrike Falcon....172
6. Microsoft Defender for Endpoint....172
7. Avast Business Antivirus....173
8. Comodo Antivirus....173
Ferramentas de segurança para Linux....174
Fail2Ban....174
rkhunter....175
chkrootkit....175
Lynis....175
UFW (Uncomplicated Firewall)....175
SELinux....176
AppArmor....176
Comparativo dos principais antivírus....176
Boas práticas para proteger um sistema Linux....176
Comparativo entre Linux, Windows e macOS....177
Considerações finais....177
O nascimento do Kernel Linux (1991)....178
O cenário da computação no início dos anos 1990....178
MINIX: a inspiração inicial....178
Linus Torvalds....180
O Intel 80386....180
O primeiro kernel....181
O famoso anúncio....183
Linux 0.01....185
O significado da palavra Kernel....186
Arquitetura Monolítica....188
A escolha da licença GPL....189
O encontro entre Linux e GNU....191
O crescimento da comunidade....191
Cronologia do nascimento do Kernel Linux....191
A importância histórica do Kernel Linux....192
Capítulo — O Shell do Linux: A Interface Inteligente entre o Usuário e o Kernel....193
Introdução....193
O que é o Shell?....193
Analogia do Mundo Real....194
Arquitetura do Shell....194
Como o Shell Funciona....195
Read....195
Evaluate....195
Print....196
Loop....196
Componentes Internos do Shell....196
Interpretador....196
Expansor....196

Parser..... 197
Executor..... 197
O Prompt..... 198
Principais Funcionalidades..... 198
Navegação..... 198
Manipulação de arquivos..... 199
Busca..... 199
Processos..... 199
Rede..... 199
Administração..... 199
Variáveis de Ambiente..... 199
Scripts Shell..... 200
Estruturas de Controle..... 201
IF..... 201
FOR..... 201
WHILE..... 201
CASE..... 201
Pipes..... 201
Redirecionamentos..... 202
Permissões..... 202
Personalização..... 203
Histórico de Comandos..... 203
Alias..... 203
Principais Shells do Linux..... 204
Bourne Shell (sh)..... 204
Bash..... 204
Zsh..... 204
Fish..... 204
Korn Shell (ksh)..... 205
Shell e Automação..... 205
Shell e Segurança..... 205
A Importância do Shell para o Desenvolvimento do Linux..... 206
Fluxo Completo de Execução de um Comando..... 206
Considerações Finais..... 207
Capítulo – Editores de Texto no Linux: Conceitos, Funcionamento, História e Principais Ferramentas..... 208
Introdução..... 208
O que é um editor de texto?..... 209
Por que o Linux utiliza tantos arquivos de texto?..... 210
Como funciona um editor de texto?..... 210
1. Leitura..... 211
2. Edição..... 211
3. Manipulação..... 211
4. Gravação..... 211
Arquitetura básica de um editor..... 212
Tipos de editores existentes..... 212
Editores em modo texto (Terminal)..... 212
Editores gráficos..... 213

Características desejáveis de um bom editor....213
Principais editores do Linux....214
1. Vi....214
Como funciona o Vi?....217
Modo Comando....217
Modo Inserção....217
Modo Ex....217
2. Vim....218
Plugins do Vim....218
3. Neovim....219
4. Nano....219
5. GNU Emacs....220
Linguagem Emacs Lisp....220
6. Gedit....220
7. Kate....221
8. Geany....221
9. Visual Studio Code....222
10. Sublime Text....222
Comparativo dos principais editores....222
Onde os editores são utilizados?....223
A importância dos editores no desenvolvimento do Linux....224
Considerações finais....224
Capítulo – Gerenciamento de Arquivos no Sistema Operacional Linux....225
Introdução....225
O que é um arquivo?....226
O conceito de diretório....226
Estrutura hierárquica....227
Caminho absoluto....227
Caminho relativo....228
Diretório raiz....228
Principais diretórios do Linux....228
Tipos de arquivos....229
Arquivo comum....229
Diretório....229
Link simbólico....229
Dispositivo de bloco....229
Dispositivo de caractere....229
Socket....230
Pipe (FIFO)....230
Inodes....230
Sistema de Arquivos (Filesystem)....230
Pontos de montagem....232
O diretório /mnt....233
O diretório /media....233
Arquivo /etc/fstab....234
Permissões de arquivos....234
Tipos de permissão....234
Leitura (Read)....234

Escrita (Write)....234
Execução (Execute)....235
Representação das permissões....235
Permissões numéricas....236
O comando chmod....237
Modo simbólico....238
Modo numérico (octal)....238
Gráfico – Funcionamento das permissões do comando chmod....238
Tabela de referência rápida do chmod....238
Proprietário e grupo....239
Links simbólicos e links físicos....239
Boas práticas de gerenciamento de arquivos....239
Conclusão....240
Capítulo — Gerenciamento de Usuários, Grupos e Privilégios no Linux....241
Introdução....241
O que é um usuário?....241
O conceito de Multiusuário....242
O identificador UID....243
O usuário Root....243
Usuários comuns....244
Arquivos responsáveis pelos usuários....245
/etc/passwd....245
/etc/shadow....245
/etc/group....245
O conceito de grupos....246
Grupo principal....246
Grupos secundários....246
Fluxo de autenticação....247
Criando usuários....247
Definindo senha....248
Criando usuários completos....248
Alterando usuários....248
Excluindo usuários....249
Criando grupos....249
Alterando grupos....249
Excluindo grupos....249
Adicionando usuários aos grupos....249
Verificando grupos....249
O modelo de permissões....250
Tipos de permissões....250
Representação simbólica....251
Representação numérica (Octal)....251
Infográfico — Tabela do comando chmod....252
Alterando permissões....253
Alterando proprietário....253
Alterando apenas grupo....253
O comando sudo....253
O arquivo sudoers....254

Boas práticas de segurança.....255
Resumo do capítulo.....255
Capítulo – Serviços no Linux: Arquitetura, Funcionamento, Portas TCP/IP e Administração de Serviços.....255
1. Introdução.....256
2. O que é um serviço no Linux?.....256
3. Arquitetura dos serviços Linux.....257
4. Hierarquia dos serviços do Linux.....258
5. Como um serviço funciona.....258
6. O conceito de Porta TCP/IP.....259
7. Faixas das portas TCP/IP.....259
8. Serviços mais utilizados.....260
HTTP.....260
HTTPS.....260
SSH.....260
FTP.....260
SFTP.....261
DNS.....261
DHCP.....261
SMTP.....262
POP3.....262
IMAP.....262
Samba.....262
MySQL.....262
PostgreSQL.....263
Docker.....263
Redis.....263
MongoDB.....263
9. Hierarquia dos protocolos de rede.....264
10. Controle dos serviços.....264
11. Descobrindo serviços ativos.....265
12. Relação entre processos e portas.....265
13. Tabela das principais portas TCP/IP.....265
14. Segurança dos serviços.....267
15. Conclusão.....268
Capítulo – O X Window System (X11) no Linux.....269
Introdução.....269
O que significa X Window System?.....270
História do X Window System.....270
Arquitetura do X Window System.....271
Arquitetura.....271
Como funciona o X11.....272
1. O usuário movimenta o mouse.....272
2. O Servidor X recebe o evento.....272
3. O evento é enviado ao programa.....272
4. O programa processa o clique.....272
5. O programa envia novos desenhos ao Servidor X.....272
6. O Servidor X atualiza a tela.....272

Componentes do X11....273
X Server....273
X Client....273
X Protocol....274
Window Manager....274
Desktop Environment....275
Estrutura completa....275
Principais bibliotecas gráficas....276
GTK....276
Qt....276
SDL....276
OpenGL....277
Comunicação pela rede....277
X11 Forwarding....277
Arquivos importantes....278
Configuração....278
Arquivo principal....278
Logs....278
Inicialização do ambiente gráfico....278
Diferentes tipos de X Window System....279
1. X10....279
2. X11....279
3. XFree86....280
4. X.Org Server....280
Limitações do X11....280
Wayland: o sucessor do X11....281
Comparação entre X11 e Wayland....281
Resumo....282
Principais organizações responsáveis....287
Principais releases do X Window System....287
Capitulo – TCP/IP – Avançando – Compêndio....290
Capítulo — A World Wide Web (WWW): História, Descoberta, Evolução e Funcionamento da Maior Rede de Informação da Humanidade....294
1. Introdução: O que é a World Wide Web?....296
2. Antes da World Wide Web: O nascimento da comunicação digital....297
2.1 Década de 1960: A criação da ARPANET....297
3. O surgimento dos protocolos fundamentais....298
3.1 TCP/IP....298
4. O problema que levou à criação da Web....298
5. A criação da World Wide Web....299
5.1 O primeiro projeto (1989)....299
6. O nascimento oficial da Web (1990)....299
6.1 HTML....299
6.2 HTTP....300
6.3 URL....300
7. O primeiro servidor Web da história....300
8. O primeiro navegador Web....301
9. A primeira página Web....301

10. A Web torna-se pública (1993)....302
11. A explosão da Web comercial (1994–2000)....302
Comércio eletrônico....302
Portais....303
Buscadores....303
12. O nascimento do Google....303
13. A evolução da Web....303
13.1 Web 1.0 — A Web estática (1991–2004)....304
13.2 Web 2.0 — A Web participativa (2004–2015)....304
13.3 Web 3.0 — A Web inteligente....305
14. Como funciona a WWW atualmente?....305
Etapa 1 — Digitação da URL....305
Etapa 2 — Consulta DNS....305
Etapa 3 — Conexão TCP/IP....306
Etapa 4 — Solicitação HTTP....306
Etapa 5 — Servidor responde....306
Etapa 6 — Renderização....306
15. Arquitetura da World Wide Web....307
16. Principais componentes da WWW....307
16.1 Navegadores....307
16.2 Servidores Web....308
16.3 Linguagens Web....308
Front-end....308
Back-end....308
17. Segurança na Web....309
HTTPS....309
18. A Web nos dias atuais....310
Educação....310
Economia....310
Comunicação....310
Ciência....310
Governo....310
19. O futuro da World Wide Web....310
Inteligência Artificial....311
Realidade aumentada....311
Web descentralizada....311
Internet das Coisas....311
20. Conclusão....311
Capítulo — NFS no Linux: origem, funcionamento, finalidade e arquitetura....313
1. O que é o NFS?....313
2. Origem e história do NFS....313
2.1 O nascimento do NFS....313
3. Evolução histórica do NFS....314
NFSv1 — 1984....314
NFSv2 — 1989....314
NFSv3 — 1995....315
NFSv4 — 2003....315
NFSv4.1 e NFSv4.2....315

4. Para que serve o NFS?....316
Principais aplicações:....316
4.1 Servidores de arquivos....316
4.2 Diretórios pessoais centralizados....316
4.3 Ambientes Linux corporativos....316
4.4 Inicialização pela rede....316
5. Como funciona a arquitetura do NFS....317
5.1 Servidor NFS....317
5.2 Cliente NFS....317
6. Como o usuário final enxerga o NFS....318
7. Componentes internos do NFS no Linux....319
8. Segurança no NFS....319
9. Principais portas utilizadas....320
10. Vantagens do NFS....320
Administração centralizada....320
Economia de armazenamento....320
Transparência....320
Integração Linux/Unix....320
Escalabilidade....320
11. Limitações do NFS....320
12. Resumo conceitual....321
Infográfico — Estrutura gráfica do NFS (Network File System) sob o ponto de vista do usuário final....321
Visão simplificada: o que o usuário enxerga....322
13. O caminho de um arquivo dentro do NFS....323
14. Modelo mental para o usuário final....324
15. Estrutura completa de um ambiente NFS corporativo....324
16. Comparação: disco local versus NFS....325
17. Exemplo prático em uma empresa....325
18. Estrutura de montagem vista pelo usuário Linux....326
19. NFS dentro do Linux moderno....327
Cliente NFS....327
Servidor NFS....327
20. Arquitetura final resumida....327
Conclusão....329
Capítulo — SSH (Secure Shell) no Linux: História, Funcionamento, Segurança e Importância na Administração de Sistemas....330
1. Introdução ao SSH (Secure Shell)....333
2. A origem e a história do SSH....334
2.1 O problema dos protocolos antigos....334
3. O nascimento do SSH....334
4. Evolução do SSH....335
SSH-1....335
SSH-2....335
5. O SSH dentro da arquitetura Linux....336
Cliente SSH....336
Servidor SSH....336
6. O papel do OpenSSH no Linux....337

7. Como funciona uma conexão SSH....337
Etapa 1 — Solicitação de conexão....337
Etapa 2 — Estabelecimento TCP....338
8. Negociação criptográfica....338
9. Criptografia utilizada pelo SSH....339
9.1 Criptografia assimétrica....339
Chave pública....339
Chave privada....339
9.2 Criptografia simétrica....340
9.3 Hash e integridade....340
10. Autenticação no SSH....340
10.1 Autenticação por senha....341
10.2 Autenticação por chave pública....341
11. Arquivos importantes do SSH no Linux....342
Configuração do servidor....342
Configuração do cliente....342
Diretório de chaves....342
12. O arquivo sshd_config....342
Principais parâmetros....343
13. Segurança do SSH....343
13.1 Ataques de força bruta....343
13.2 Ataque de usuário root....344
13.3 Alteração da porta SSH....344
14. Firewall e SSH....344
15. SSH e administração remota....345
Gerenciar servidores....345
Executar comandos remotos....345
Reiniciar serviços....345
Administrar bancos de dados....346
16. Transferência segura de arquivos....346
SCP....346
SFTP....346
17. Tunelamento SSH....346
18. Encaminhamento X11....347
19. SSH em ambientes profissionais....347
Data Centers....347
Computação em nuvem....347
DevOps....348
Segurança....348
20. SSH no mundo Linux moderno....348
21. Resumo da arquitetura SSH....348
Capítulo – PuTTY: História, Origem, Desenvolvedores, Funcionamento e Aplicações....350
Introdução....350
A origem do PuTTY....350
O nome "PuTTY"....351
Quem desenvolveu o PuTTY?....351
Licença....351
Em quais sistemas o PuTTY funciona?....351

Qual problema o PuTTY resolve?....352
Protocolos suportados....352
O protocolo SSH....353
Arquitetura do PuTTY....353
Como funciona uma conexão SSH....354
Interface do PuTTY....354
Configurações disponíveis....355
Autenticação....356
Senha....356
Chave pública....356
O PuTTYgen....356
O Pageant....357
O PSCP....357
O PSFTP....357
Port Forwarding....358
X11 Forwarding....358
Sessões Salvas....359
Segurança....359
Vantagens do PuTTY....360
Limitações....360
Aplicações práticas....361
Exemplo de uso....361
Conclusão....362
Capítulo – NIS (Network Information Service): Conceitos, Arquitetura, Funcionamento e Administração no Linux....363
Introdução....363
Histórico....364
Objetivos do NIS....364
Problema que o NIS resolve....365
O que o NIS compartilha?....365
O que são Maps?....366
Componentes do NIS....366
Servidor Master....367
Servidores Slave....367
Clientes NIS....368
Funcionamento Geral....368
Integração com NSS....368
Processo de Login....369
Comunicação....369
Portas Utilizadas....370
Daemons Principais....370
ypserv....370
ypbind....370
rpcbind....370
yppasswdd....370
ypupdated....371
Domínio NIS....371
Como os Maps são criados?....371

Replicação....372
Ferramentas Administrativas....372
Exemplo....373
Segurança....373
Vantagens....373
Desvantagens....374
Comparação entre NIS, LDAP e Active Directory....374
Evolução Histórica....374
Conclusão....375
Capítulo – A História do Desenvolvimento do Samba no Linux....380
Introdução....380
O que é o Samba?....380
Origem do Samba....380
O nome Samba....381
A primeira versão....381
Evolução do Samba....382
Samba 1.x....382
Samba 2.x....382
Samba 3.x....382
Samba 4.x....383
Quem desenvolveu o Samba?....383
Países que mais colaboram....384
O protocolo SMB....384
Como o Samba funciona internamente....385
Principais processos....385
smbd....385
nmbd....386
winbindd....386
Samba AD DC....386
Fluxo interno de funcionamento....387
Arquivo de configuração....387
Como ocorre a autenticação....388
Segurança....388
Quem utiliza o Samba?....389
Principais vantagens....389
Conclusão....390
Capítulo – Monitoramento de Sistemas no Linux....391
Introdução....391
A filosofia do Linux....392
O diretório /proc....393
Monitoramento da CPU....394
Carga do Sistema (Load Average)....395
Monitoramento da Memória....395
Monitoramento dos Processos....396
O comando top....397
htop....397
bashtop....398
btop....398

glances..... 399
atop..... 399
nmon..... 400
Monitoramento de Discos..... 400
Monitoramento de Sistemas de Arquivos..... 401
Monitoramento da Rede..... 401
Monitoramento de Usuários..... 402
Monitoramento de Logs..... 402
Monitoramento de Serviços..... 403
Monitoramento de Hardware..... 403
Monitoramento da Temperatura..... 404
Monitoramento da Energia..... 404
Monitoramento de Containers..... 404
Monitoramento de Máquinas Virtuais..... 405
Auditoria e Segurança..... 405
Ferramentas Integradas de Monitoramento..... 405
Integração com Soluções Corporativas..... 406
Conclusão..... 407
Capítulo – MAC Address: Endereço Físico das Interfaces de Rede..... 409
Introdução..... 409
O significado da sigla MAC..... 409
Para que serve o MAC Address?..... 409
1. Identificação única do equipamento..... 409
2. Comunicação em redes locais..... 410
3. Funcionamento dos switches..... 411
4. Autenticação..... 412
Onde o MAC é utilizado?..... 412
Estrutura do MAC Address..... 413
Representação binária..... 413
Divisão do endereço MAC..... 414
Primeira metade: OUI..... 414
Segunda metade..... 414
Como o IEEE organiza os MAC Addresses?..... 414
Identificando o fabricante..... 415
Bits especiais do primeiro byte..... 415
Broadcast..... 416
Multicast..... 416
Unicast..... 416
Relação entre IP e MAC..... 417
Como o computador descobre o MAC?..... 417
Consultando o MAC Address..... 418
Linux..... 418
Windows..... 418
macOS..... 418
Alteração do MAC (MAC Spoofing)..... 418
Segurança..... 419
Evolução para EUI-64..... 419
Resumo..... 419

Capítulo – DFS (Distributed File System) no Linux....420
Introdução....420
O que é um Sistema de Arquivos Distribuído?....421
Objetivos do DFS....422
História....422
Quem desenvolveu o DFS?....422
Andrew File System (AFS)....423
Google File System (GFS)....423
Hadoop Distributed File System (HDFS)....423
Ceph....423
GlusterFS....424
Arquitetura de funcionamento....424
Como funciona internamente....424
Componentes principais....425
1. Cliente DFS....425
2. Servidor de Metadados....425
3. Servidores de Dados....425
4. Rede....425
Replicação....426
Balanceamento de carga....426
Tolerância a falhas....426
Escalabilidade....427
Segurança....427
Aplicações....428
Data Centers....428
Computação em Nuvem....428
Big Data....428
Inteligência Artificial....428
Supercomputadores....428
Empresas....428
Virtualização....428
DFS no Linux....429
Vantagens....429
Desvantagens....429
Conclusão....430
Capítulo – QoS (Quality of Service) no Linux....431
Introdução....431
O que é QoS?....431
Objetivos do QoS....432
Problemas resolvidos pelo QoS....432
Como funciona o QoS....433
O papel do Kernel Linux....434
Componentes do QoS....436
Traffic Control (tc)....436
Queue Disciplines (Qdisc)....436
Classes....436
Filtros....437
Principais algoritmos (Queue Disciplines)....437

PFIFO....437
BFIFO....437
HTB (Hierarchical Token Bucket)....438
TBF (Token Bucket Filter)....438
SFQ (Stochastic Fair Queue)....438
FQ_CoDel....439
CAKE....439
Ferramentas utilizadas....440
tc....440
iproute2....440
iptables....440
nftables....440
eBPF....440
Classificação do tráfego....441
Aplicações práticas....441
VoIP....441
Videoconferência....442
Streaming....442
Jogos Online....442
Bancos de Dados....442
Ambientes Virtualizados....442
Kubernetes....442
Containers Docker....443
Quem utiliza QoS?....443
Provedores de Internet (ISPs)....443
Data Centers....443
Empresas....443
Universidades....443
Hospitais....444
Bancos....444
Cloud Computing....444
Operadoras de Telecomunicações....444
Vantagens do QoS....444
Limitações....445
Boas práticas....445
Conclusão....446
Capítulo – Criptografia de Dados: História, Evolução, Algoritmos e Aplicações no Linux....447
Introdução....447
O que é Criptografia?....447
Para que serve?....448
Confidencialidade....448
Integridade....448
Autenticidade....448
Não Repúdio....449
A quem se destina?....449
Quem inventou a criptografia?....449
Antigo Egito (aproximadamente 1900 a.C.)....450
Grécia Antiga....450

Júlio César (100–44 a.C.)....450
Idade Média....450
A Segunda Guerra Mundial....451
O nascimento da criptografia moderna....451
Evolução da Criptografia....451
Os algoritmos de criptografia mais utilizados no mundo....452
AES (Advanced Encryption Standard)....452
RSA....452
ECC (Elliptic Curve Cryptography)....453
ChaCha20-Poly1305....453
SHA-2 e SHA-3....453
Diffie-Hellman....453
Exemplos práticos....454
Exemplo 1 – HTTPS....454
Exemplo 2 – SSH....454
Exemplo 3 – VPN....454
Exemplo 4 – Disco criptografado....454
Criptografia no Linux....455
LUKS (Linux Unified Key Setup)....455
dm-crypt....455
cryptsetup....455
OpenSSL....456
GnuPG (GPG)....456
OpenSSH....456
fscrypt....457
Considerações finais....457
Capítulo – NLB (Network Load Balancing)....457
Introdução....457
O que é o NLB?....458
Origem do conceito....458
Quem inventou o NLB?....459
Evolução histórica....459
Década de 1980....459
Década de 1990....459
Década de 2000....460
Década de 2010....460
Atualidade....460
Como funciona o NLB?....461
Algoritmos de balanceamento....462
Round Robin....462
Least Connections....462
Weighted Round Robin....462
Least Response Time....463
Hash IP....463
Verificação de saúde (Health Check)....463
Alta disponibilidade (High Availability)....463
Escalabilidade horizontal....464
Onde o NLB é utilizado?....464

Hospedagem de sites....464
Bancos....464
Comércio eletrônico....464
Streaming....465
Hospitais....465
Governo....465
Educação....465
Empresas....465
Serviços que podem utilizar NLB....466
NLB em ambientes Linux....467
LVS (Linux Virtual Server)....467
HAProxy....467
NGINX....468
Keepalived....468
NLB no Microsoft Windows....468
Benefícios do NLB....468
Diferença entre NLB e Cluster....469
Relação entre NLB e NFS....469
Como o NFS auxilia pessoas e empresas....470
Para pessoas....470
Para pequenas empresas....470
Para médias e grandes empresas....470
Exemplos práticos....471
Portal de notícias....471
Loja virtual....471
Universidade....471
Considerações finais....471
Capítulo – A História do Correio Eletrônico (E-mail): O Sistema de Comunicação que Transformou o Mundo....472
Introdução....472
O nascimento do correio eletrônico....473
Por que foi utilizada a arroba (@)?....473
A ARPANET e o crescimento do e-mail....474
Evolução do correio eletrônico....474
Década de 1970....474
Década de 1980....474
Década de 1990....475
Década de 2000....475
Década de 2010....475
Década de 2020....475
Como funciona um e-mail....476
Principais protocolos do e-mail....477
SMTP (Simple Mail Transfer Protocol)....477
POP3....478
IMAP....478
MIME....478
Estrutura de um endereço eletrônico....479
Clientes de e-mail mais utilizados no mundo....479

Comerciais....479
Microsoft Outlook....479
Mozilla Thunderbird....479
Apple Mail....480
eM Client....480
Mailbird....480
Spark Mail....480
Evolution....480
KMail....481
Claws Mail....481
Mutt....481
Alpine....481
Principais soluções Webmail....481
Principais servidores de e-mail Linux....482
Postfix....482
Sendmail....482
Exim....482
Qmail....482
OpenSMTPD....482
Dovecot....482
Cyrus IMAP....483
Soluções comerciais....483
Tecnologias associadas ao e-mail....483
Linha do tempo (Roadmap)....484
Países que mais contribuíram para o desenvolvimento....484
Desenvolvedores que marcaram a história do e-mail....485
Participação aproximada do uso de e-mail por região....485
....486
....486
O e-mail na era da Inteligência Artificial....486
Conclusão....487
Capítulo – CUPS (Common UNIX Printing System)....487
Introdução....487
O que é o CUPS?....487
Serviço executado pelo CUPS....488
Porta utilizada....488
Arquitetura do CUPS....489
Como o CUPS funciona....489
Componentes principais....490
Scheduler (cupsd)....490
Filters....490
Backends....490
Drivers....491
Interface Web....491
Relação entre o CUPS e o LPD....491
Limitações do LPD....492
O CUPS substituiu o LPD?....492
Comparação entre CUPS e LPD....492

Quem inventou o CUPS?....493
Principais desenvolvedores....493
Roadmap histórico do CUPS....493
Países que mais utilizam o CUPS....494
Conclusão....495
Capítulo – Tecnologias de Área de Trabalho Remota (Remote Desktop)....495
Introdução....495
O que é uma Área de Trabalho Remota?....496
Como funciona internamente....497
Principais protocolos utilizados....497
RDP (Remote Desktop Protocol)....497
VNC (Virtual Network Computing)....498
X11 Forwarding....498
XDMCP....499
NX Protocol....499
SPICE (Simple Protocol for Independent Computing Environments)....500
PCoIP....500
ICA / HDX....501
Principais portas utilizadas....501
Evolução do RDP....501
Soluções nativas do Windows....502
Remote Desktop Services (RDS)....502
Quick Assist (Assistência Rápida)....502
Soluções nativas do Linux....502
xrdp....502
X2Go....503
Vino....503
TigerVNC....503
TightVNC....503
RealVNC Server....504
Remmina....504
Soluções comerciais....504
TeamViewer....504
AnyDesk....505
BeyondTrust Remote Support (antigo Bomgar)....505
ConnectWise Control (ScreenConnect)....505
Splashtop Business....505
Citrix Virtual Apps and Desktops....506
VMware Horizon....506
Soluções livres (Open Source)....506
Recursos normalmente suportados....506
Segurança....507
Comparação entre as principais tecnologias....507
Vantagens da Área de Trabalho Remota....508
Tendências futuras....508
Conclusão....508
Capítulo – Virtualização: História, Funcionamento, Aplicações e Evolução da Tecnologia....509
Introdução....509

O que é Virtualização?....510
Como surgiu a Virtualização?....511
IBM e os Mainframes....511
O crescimento da virtualização....511
O Hypervisor....512
Tipos de Hypervisor....513
Tipo 1 (Bare Metal)....513
Tipo 2 (Hosted)....513
Como funciona uma Máquina Virtual....514
Para quem a virtualização foi desenvolvida?....514
Usuários domésticos....514
Desenvolvedores....514
Empresas....515
Instituições de Ensino....515
Datacenters....515
Principais soluções de virtualização do mercado....515
VMware....515
Citrix....516
Oracle VirtualBox....516
Outras plataformas relevantes....517
Virtualização de estações de trabalho (Desktop Virtualization)....517
Virtualização de Servidores....518
Onde a virtualização é utilizada?....518
Computação em nuvem....518
Bancos....518
Hospitais....519
Universidades....519
Indústria....519
Telecomunicações....519
Empresas de Software....520
Exemplos práticos....520
Exemplo 1 – Consolidação de servidores....520
Exemplo 2 – Universidade....520
Exemplo 3 – Desenvolvimento....520
Exemplo 4 – Recuperação de desastres....521
Vantagens da virtualização....521
Desvantagens....521
Roadmap da evolução da virtualização....522
Considerações finais....522
Capítulo – Protocolo FTP (File Transfer Protocol)....523
Introdução....523
O que é FTP?....524
Quem desenvolveu o FTP?....525
País de origem....526
Objetivo do FTP....526
Para que serve o FTP?....526
Transferência de arquivos....527
Download de arquivos....527

Publicação de websites....527
Backup....528
Compartilhamento interno....528
Atualização de equipamentos....528
Como funciona o FTP?....528
Principais comandos FTP....529
Arquitetura Cliente-Servidor....529
Canal de Controle....530
Canal de Dados....530
Modo Ativo (Active Mode)....530
Modo Passivo (Passive Mode)....531
Portas utilizadas....531
Autenticação....531
Usuário e senha....532
FTP Anônimo....532
Segurança....532
FTP Seguro....532
FTPS....532
SFTP....533
Quem utiliza FTP?....533
Empresas de hospedagem....533
Administradores Linux....533
Desenvolvedores....533
Universidades....534
Fabricantes de equipamentos....534
Centros de pesquisa....534
Órgãos governamentais....534
Datacenters....534
Sistemas operacionais compatíveis....534
Linux....534
Windows....535
macOS....535
BSD....536
UNIX....536
Mainframes....536
Plataformas Embarcadas....536
Arquiteturas de processadores suportadas....536
Vantagens do FTP....537
Limitações....537
Roadmap de evolução do FTP....537
Resumo....538
Capítulo – A Hierarquia de Diretórios do Linux (Filesystem Hierarchy Standard)....539
Introdução....539
Origem da Hierarquia de Diretórios....539
A árvore do sistema de arquivos....540
O diretório /....542
Diretório /bin....542
Diretório /boot....542

Diretório /dev.....543
Diretório /etc.....544
Diretório /home.....544
Diretório /lib.....545
Diretório /media.....545
Diretório /mnt.....545
Diretório /opt.....546
Diretório /proc.....546
Diretório /root.....547
Diretório /sbin.....547
Diretório /srv.....547
Diretório /tmp.....548
Diretório /usr.....548
Diretório /usr/local.....549
Diretório /var.....549
Onde os programas são instalados?.....550
Permissões dos diretórios.....550
Quem pode acessar cada diretório?.....551
A importância da padronização.....552
Resumo do capítulo.....552
Capítulo – Flatpak: Arquitetura, História, Funcionamento e Utilização no Linux.....553
Introdução.....553
O que é o Flatpak?.....553
Origem do Flatpak.....553
Quem desenvolveu o Flatpak?.....554
Motivação para criação.....554
Para que serve o Flatpak?.....555
Como funciona o Flatpak.....555
O que é um Runtime?.....556
O que é Sandbox?.....556
Quem pode utilizar o Flatpak?.....557
Sistemas Operacionais suportados.....557
Estrutura interna de um pacote Flatpak.....558
O Flathub.....559
Vantagens do Flatpak.....559
Limitações.....560
Roadmap de desenvolvimento do Flatpak.....560
Exemplo Prático 1 — Instalando o LibreOffice.....560
Exemplo Prático 2 — Instalando o GIMP.....561
Exemplo Prático 3 — Instalando o Visual Studio Code.....561
Comandos essenciais do Flatpak.....562
Conclusão.....562
Capítulo – Memória Paginada no Linux: Funcionamento, Gerenciamento da RAM, Disco e SWAP
.....562
Introdução.....562
O que é Memória Paginada?.....563
O conceito de Memória Virtual.....564
Espaço de Endereçamento.....564

O que são páginas?....565
Quadros de Memória (Frames)....565
Como ocorre a tradução de endereços?....566
A Tabela de Páginas (Page Table)....566
O papel do MMU....567
Como o Kernel gerencia a RAM?....567
Cache de Página (Page Cache)....568
O que acontece quando a RAM enche?....568
O que é uma Page Fault?....569
O que é SWAP?....570
Como funciona o SWAP?....570
SWAP não aumenta a velocidade....571
Algoritmos de substituição de páginas....572
O parâmetro Swappiness....572
O papel do OOM Killer....572
Vantagens da Memória Paginada....573
1. Isolamento entre processos....573
2. Melhor aproveitamento da RAM....573
3. Memória virtual muito maior....573
4. Compartilhamento....574
5. Proteção....574
6. Maior estabilidade....574
Desvantagens da Memória Paginada....574
1. Sobrecarga administrativa....574
2. Page Faults....574
3. Thrashing....574
4. Dependência do armazenamento....575
5. Maior consumo de recursos do kernel....575
Exemplo prático....575
Conclusão....576
CAPÍTULO XX - TCP/IP: História, Arquitetura, Funcionamento e Evolução da Internet....582
1. Introdução....582
2. O contexto histórico....582
2.1 A Guerra Fria....582
2.2 O Sputnik....583
3. A criação da ARPA....583
4. O problema da comunicação....584
5. O sonho de uma rede mundial....585
6. J. C. R. Licklider....585
7. Leonard Kleinrock....586
Comutação por Pacotes (Packet Switching)....586
Packet Switching....586
8. O nascimento da ARPANET....587
O primeiro teste da história da Internet....588
Revisão parte 1, está de acordo, faz bastante sentido não precisa mexer em nada....589
CAPÍTULO XX....589
TCP/IP: História, Arquitetura, Funcionamento e Evolução da Internet....589
Parte 2 — Da ARPANET ao nascimento do TCP/IP....589

9. O crescimento da ARPANET....589
10. O primeiro protocolo da ARPANET: NCP....590
11. O conceito de Internet....590
12. Robert Kahn: um dos pais da Internet....591
13. Vinton Cerf: o arquiteto do TCP/IP....591
14. O nascimento do TCP....592
15. A separação entre TCP e IP....593
16. Os princípios fundamentais do TCP/IP....594
1. Independência da rede física....594
2. Inteligência nas extremidades....594
3. Descentralização....594
4. Tolerância a falhas....595
5. Escalabilidade....595
17. Jon Postel: o guardião da Internet....595
18. As RFCs: a documentação oficial da Internet....596
19. A adoção oficial do TCP/IP....596
CAPÍTULO XX....597
TCP/IP: História, Arquitetura, Funcionamento e Evolução da Internet....597
Parte 3 — Arquitetura do TCP/IP....597
20. A Arquitetura TCP/IP....597
21. O conceito de pilha de protocolos (Protocol Stack)....597
22. As quatro camadas do TCP/IP....598
23. Camada de Aplicação....598
24. Camada de Transporte....599
TCP (Transmission Control Protocol)....600
UDP (User Datagram Protocol)....600
25. Camada Internet....601
26. Camada de Acesso à Rede....601
27. Como os dados percorrem a pilha TCP/IP....602
28. O processo de encapsulamento....603
29. O desencapsulamento....603
30. As unidades de dados (PDU)....604
31. Comparação entre o modelo TCP/IP e o modelo OSI....604
Principais diferenças....605
Conclusão....605
CAPÍTULO XX....606
TCP/IP: História, Arquitetura, Funcionamento e Evolução da Internet....606
Parte 4 — O Protocolo IP (Internet Protocol)....606
32. O que é o Internet Protocol (IP)?....606
33. Características fundamentais do IP....607
34. O conceito de datagrama IP....607
35. Como um pacote viaja pela Internet....608
36. IPv4: a primeira grande versão....609
37. Estrutura de um endereço IPv4....609
38. Classes de endereços IPv4 (histórico)....609
39. Endereços públicos e privados....610
Endereços privados....610
Endereços públicos....610

40. Endereços especiais....610
41. O cabeçalho IPv4....611
42. Campos do cabeçalho IPv4....611
Versão....611
IHL (Internet Header Length)....611
Type of Service (ToS)....612
Total Length....612
Identification....612
Flags....612
Fragment Offset....612
TTL (Time To Live)....612
Protocol....613
Header Checksum....613
Endereço de Origem....614
Endereço de Destino....614
Conclusão da Parte 4....614
CAPÍTULO XX....614
TCP/IP: História, Arquitetura, Funcionamento e Evolução da Internet....614
Parte 5 — Endereçamento IP, Máscaras de Rede, CIDR, Sub-redes e IPv6....614
43. O Endereçamento IP....615
44. Estrutura de um endereço IPv4....616
45. Parte da Rede e Parte do Host....616
46. Máscara de Rede....617
47. O conceito de CIDR....617
48. Sub-redes (Subnetting)....618
Exemplo....618
49. Endereço da Rede....619
50. Endereço de Broadcast....619
51. Gateway Padrão (Default Gateway)....620
52. NAT (Network Address Translation)....620
Exemplo....621
53. O problema do IPv4....621
54. O nascimento do IPv6....622
55. Estrutura de um endereço IPv6....622
56. Principais vantagens do IPv6....623
57. Comparação entre IPv4 e IPv6....623
Conclusão da Parte 5....624
CAPÍTULO XX....624
TCP/IP: História, Arquitetura, Funcionamento e Evolução da Internet....624
Parte 6 — O Transmission Control Protocol (TCP)....624
58. O que é o TCP?....624
59. Características do TCP....625
60. Comunicação Orientada à Conexão....625
61. Segmentação dos Dados....626
62. Numeração dos Segmentos (Sequence Number)....627
63. Confirmação de Recebimento (ACK)....627
64. O Three-Way Handshake....628
Etapa 1 — SYN....628

Etapa 2 — SYN + ACK....628
Etapa 3 — ACK....628
Fluxograma Completo....629
65. Estados da Conexão TCP....629
66. O Cabeçalho TCP....630
67. Campos do Cabeçalho TCP....630
Porta de Origem....630
Porta de Destino....630
Número de Sequência....631
ACK Number....631
Window Size....631
Checksum....631
68. As Flags do TCP....631
69. Controle de Fluxo....632
70. Retransmissão....632
71. Controle de Congestionamento....633
72. Encerramento da Conexão....633
73. O Estado TIME_WAIT....633
74. Aplicações que utilizam TCP....634
75. Vantagens e Desvantagens do TCP....634
Vantagens....634
Desvantagens....634
Conclusão da Parte 6....635
CAPÍTULO XX....635
TCP/IP: História, Arquitetura, Funcionamento e Evolução da Internet....635
Parte 7 — UDP (User Datagram Protocol)....635
76. O que é o UDP?....636
77. Filosofia do UDP....637
78. Comunicação sem conexão....637
79. Datagrama UDP....638
80. Cabeçalho UDP....638
81. Campos do cabeçalho UDP....638
Porta de Origem....638
Porta de Destino....639
Comprimento....639
Checksum....639
82. Comparação entre TCP e UDP....639
83. Quando utilizar UDP?....640
Streaming de vídeo....640
Voz sobre IP (VoIP)....640
Videoconferência....640
Jogos Online....640
DNS....641
84. Aplicações que utilizam UDP....641
85. O UDP não significa ausência de confiabilidade....641
86. Exemplo de transmissão UDP....642
87. Multiplexação por portas....642
88. Limitações do UDP....643

Não há retransmissão....643
Não existe ordenação....643
Não há confirmação....643
Não existe controle de congestionamento....643
89. UDP e Multicast....643
90. TCP ou UDP?....644
91. Evolução: QUIC e HTTP/3....644
92. Conclusão....645
CAPÍTULO XX....646
TCP/IP: História, Arquitetura, Funcionamento e Evolução da Internet....646
Parte 8 — Endereços MAC, ARP, RARP e Neighbor Discovery....646
93. Introdução....646
94. O que é um Endereço MAC?....647
Analogia....647
95. Estrutura do Endereço MAC....647
96. Organização do Endereço MAC....648
97. Fabricantes conhecidos (OUI)....648
98. Como descobrir o endereço MAC....649
Linux....649
Windows....649
macOS....650
99. Diferença entre IP e MAC....650
100. O Problema....650
101. ARP (Address Resolution Protocol)....651
102. Funcionamento do ARP....651
103. ARP Request....652
104. ARP Reply....652
105. Fluxo Completo do ARP....653
106. Tabela ARP....653
107. Consultando a tabela ARP....654
Linux....654
Windows....654
108. RARP (Reverse Address Resolution Protocol)....655
Limitações do RARP....655
109. Neighbor Discovery Protocol (NDP)....655
110. Gratuitous ARP....656
111. ARP Spoofing (ARP Poisoning)....656
Medidas de proteção....657
112. Resumo Comparativo....657
Conclusão....657
CAPÍTULO XX....658
TCP/IP: História, Arquitetura, Funcionamento e Evolução da Internet....658
Parte 9 — ICMP (Internet Control Message Protocol)....658
113. O que é o ICMP?....658
114. Onde o ICMP se encaixa na arquitetura TCP/IP?....659
115. Estrutura de uma mensagem ICMP....659
116. Principais tipos de mensagens ICMP....660
117. Echo Request e Echo Reply (Ping)....660

118. Como o Ping funciona?.....661
119. Interpretando o Ping.....661
120. Destination Unreachable.....662
121. Time Exceeded.....662
122. O funcionamento do Traceroute.....663
123. Redirect.....665
124. ICMPv6.....665
125. Path MTU Discovery (PMTUD).....665
126. Mensagens ICMP e Segurança.....666
ICMP Flood.....666
Ping Flood.....666
Smurf Attack.....666
127. Boas práticas.....667
128. Ferramentas baseadas em ICMP.....667
129. Resumo Comparativo.....667
130. Conclusão.....667
CAPÍTULO XX.....668
TCP/IP: História, Arquitetura, Funcionamento e Evolução da Internet.....668
Parte 10 — DNS (Domain Name System).....668
131. O que é o DNS?.....669
132. A História do DNS.....669
133. O nascimento do DNS.....670
134. Objetivos do DNS.....670
135. A Hierarquia do DNS.....671
136. Componentes da Hierarquia.....671
1. Root (.).....671
2. TLD (Top-Level Domain).....671
gTLD (Generic Top-Level Domains).....672
ccTLD (Country Code Top-Level Domains).....672
3. Domínio.....672
4. Subdomínio.....672
137. Quem administra o DNS mundial?.....673
138. Servidores DNS.....673
Servidor Raiz (Root Server).....673
Servidor TLD.....673
Servidor Autoritativo.....674
Servidor Recursivo.....674
139. Como ocorre uma resolução DNS?.....674
140. Resolução Recursiva.....675
141. Resolução Iterativa.....676
142. Cache DNS.....676
143. TTL (Time To Live).....677
144. Registros DNS.....677
Registro A.....677
Registro AAAA.....677
Registro CNAME.....677
Registro MX.....678
Registro NS.....678

Registro TXT....678
Registro PTR....678
Registro SOA (Start of Authority)....679
145. Portas utilizadas pelo DNS....679
146. Segurança no DNS....679
147. Anycast no DNS....679
148. Ferramentas para consulta DNS....680
Linux e macOS....680
Windows....680
149. Resumo Geral....680
Revisão da parte sobre DNS o texto está coerente e de acordo, não precisa mexer em nada, apenas manter de acordo. Seguir com a revisão de textos....681
Conclusão....681
CAPÍTULO XX....681
TCP/IP: História, Arquitetura, Funcionamento e Evolução da Internet....681
Parte 11 — Protocolos da Camada de Aplicação....681
150. A Camada de Aplicação....682
151. Portas de Comunicação....683
152. Classificação das Portas....683
153. HTTP (HyperText Transfer Protocol)....684
Porta padrão....684
Funcionamento....684
Métodos HTTP....684
Códigos de Status HTTP....685
154. HTTPS....685
Porta padrão....685
155. FTP (File Transfer Protocol)....686
Portas....686
156. FTPS e SFTP....686
FTPS....686
SFTP....686
Porta padrão....687
157. SSH (Secure Shell)....687
Porta padrão....687
158. Telnet....687
Porta padrão....687
159. SMTP (Simple Mail Transfer Protocol)....688
Portas....688
160. POP3 (Post Office Protocol v3)....688
Porta....688
161. IMAP (Internet Message Access Protocol)....689
Porta....689
162. DHCP (Dynamic Host Configuration Protocol)....689
163. NTP (Network Time Protocol)....690
Porta....690
164. SNMP (Simple Network Management Protocol)....691
Portas....691
165. LDAP (Lightweight Directory Access Protocol)....691

Porta..... 691
166. SIP (Session Initiation Protocol)..... 692
Portas..... 692
167. RTP (Real-time Transport Protocol)..... 692
168. MQTT (Message Queuing Telemetry Transport)..... 692
Porta..... 693
169. Comparativo dos Principais Protocolos..... 693
170. Conclusão..... 694
CAPÍTULO XX..... 694
TCP/IP: História, Arquitetura, Funcionamento e Evolução da Internet..... 694
Parte 12 — Protocolos de Roteamento e o Funcionamento da Internet..... 694
171. O que é Roteamento?..... 695
172. O que é um Roteador?..... 696
173. Como um Roteador Decide o Caminho?..... 696
174. A Tabela de Roteamento..... 697
175. O Conceito de Next Hop..... 697
176. Tipos de Rotas..... 698
Rotas Conectadas..... 698
Rotas Estáticas..... 698
Rotas Dinâmicas..... 699
177. Métrica..... 699
178. RIP (Routing Information Protocol)..... 699
Vantagens..... 700
Limitações..... 700
179. OSPF (Open Shortest Path First)..... 700
Métrica..... 701
Vantagens..... 701
180. EIGRP (Enhanced Interior Gateway Routing Protocol)..... 701
181. IS-IS (Intermediate System to Intermediate System)..... 702
182. BGP (Border Gateway Protocol)..... 702
183. Sistema Autônomo (AS)..... 703
184. Como funciona o BGP?..... 703
185. Backbone da Internet..... 704
186. Convergência..... 704
187. Comparação entre Protocolos de Roteamento..... 705
188. O Caminho de um Pacote na Internet..... 705
189. Resumo Geral..... 706
Conclusão..... 706
CAPÍTULO XX..... 707
TCP/IP: História, Arquitetura, Funcionamento e Evolução da Internet..... 707
Parte 13 — NAT, PAT, CIDR, VLSM, Subnetting, Supernetting e o Esgotamento do IPv4..... 707
190. O Problema do IPv4..... 708
191. O Crescimento da Internet..... 708
192. O Desperdício Inicial de Endereços..... 709
193. O Modelo Classful..... 709
194. Surgimento do CIDR..... 710
195. Prefixo CIDR..... 710
196. Exemplos de Prefixos..... 711

197. Subnetting....711
198. Vantagens do Subnetting....711
199. VLSM (Variable Length Subnet Mask)....712
200. Exemplo de Planejamento com VLSM....712
201. Supernetting....713
202. Endereços Privados....714
203. O que é NAT?....714
204. Funcionamento do NAT....714
205. Tipos de NAT....715
NAT Estático....715
NAT Dinâmico....715
PAT (Port Address Translation)....715
206. Funcionamento do PAT....715
207. Tabela NAT....716
208. Benefícios do NAT....716
209. Limitações do NAT....716
210. Port Forwarding....717
211. Carrier-Grade NAT (CGNAT)....717
Vantagens....718
Desvantagens....718
212. Comparativo das Tecnologias....718
213. Resumo Geral....718
CAPÍTULO XX....719
TCP/IP: História, Arquitetura, Funcionamento e Evolução da Internet....719
Parte 14 — IPv6: A Nova Geração do Protocolo IP....719
214. Por que o IPv6 foi criado?....720
215. Os "Pais" do IPv6....720
216. O Espaço de Endereçamento....720
217. Representação dos Endereços IPv6....721
218. Simplificação da Escrita....721
Remoção de zeros à esquerda....721
Compressão de grupos consecutivos de zeros....722
219. Estrutura Geral de um Endereço Global....722
220. Tipos de Endereços IPv6....722
1. Unicast....722
2. Multicast....723
3. Anycast....723
221. Não Existe Broadcast no IPv6....723
222. Principais Faixas de Endereços IPv6....724
223. Link-Local....724
224. SLAAC (Stateless Address Autoconfiguration)....724
225. DHCPv6....725
226. Neighbor Discovery (NDP)....725
227. Cabeçalho IPv6....725
228. Cabeçalhos de Extensão....726
229. Fragmentação....727
230. Segurança....727
231. Coexistência entre IPv4 e IPv6....727

Dual Stack....727
Túneis....728
Tradução....728
232. Vantagens do IPv6....728
233. Comparação entre IPv4 e IPv6....728
234. Adoção Mundial....729
Conclusão da Parte 14....729
CAPÍTULO XX....729
TCP/IP: História, Arquitetura, Funcionamento e Evolução da Internet....729
Parte 15 — Segurança na Arquitetura TCP/IP....729
235. A Segurança no Modelo TCP/IP....730
236. Os Três Pilares da Segurança da Informação (CIA Triad)....731
Confidencialidade (Confidentiality)....731
Integridade (Integrity)....731
Disponibilidade (Availability)....731
237. Autenticação, Autorização e Auditoria (AAA)....732
238. Firewalls....732
239. Tipos de Firewalls....732
Firewall de Filtragem de Pacotes (Packet Filtering)....732
Firewall Stateful....733
Firewall de Próxima Geração (NGFW)....733
240. ACL (Access Control List)....733
241. IDS (Intrusion Detection System)....734
242. IPS (Intrusion Prevention System)....734
243. VPN (Virtual Private Network)....735
244. Tipos de VPN....735
Site-to-Site....735
Remote Access....735
245. TLS (Transport Layer Security)....736
246. IPsec....736
Transporte....736
Túnel....737
247. Criptografia Simétrica e Assimétrica....737
Criptografia Simétrica....737
Criptografia Assimétrica....737
248. Certificados Digitais....737
249. Principais Ameaças em Redes TCP/IP....738
DoS (Denial of Service)....738
DDoS (Distributed Denial of Service)....738
IP Spoofing....738
ARP Spoofing....738
DNS Spoofing....739
Man-in-the-Middle (MitM)....739
Session Hijacking....739
Port Scanning....740
250. Hardening de Redes....740
251. Segmentação de Redes....740
252. Modelo Zero Trust....741

253. Segurança em Profundidade (Defense in Depth)....741
254. Resumo Geral....742
255. Conclusão Geral do Capítulo....742
CAPÍTULO XX....743
TCP/IP: História, Arquitetura, Funcionamento e Evolução da Internet....743
Parte 16 — Laboratórios Práticos, Ferramentas de Diagnóstico e Administração TCP/IP em Linux....743
256. Introdução aos Laboratórios TCP/IP....743
257. A Filosofia de Diagnóstico de Redes....743
258. Comando ping....744
259. Como funciona o Ping?....745
260. Limitações do Ping....745
261. Traceroute e Tracepath....745
262. Funcionamento do Traceroute....746
263. Comando ip....747
264. Visualizando Interfaces....747
265. Visualizando Rotas....747
266. Configuração Manual de IP....748
267. Comando ss....748
268. O comando netstat....749
269. Comando dig....749
270. Consultando Tipos Específicos DNS....750
271. nslookup....750
272. tcpdump....750
273. Filtrando Pacotes....751
274. Wireshark....751
275. Análise de uma Conexão TCP no Wireshark....752
Three-Way Handshake....752
276. Encerramento TCP....752
277. Nmap — Scanner de Redes....752
278. Exemplo de Varredura....753
279. Firewall no Linux — iptables....753
280. Conceito de Chains....754
281. Exemplo iptables....754
282. nftables....754
283. Ferramentas de Monitoramento....754
Zabbix....754
Nagios....755
Prometheus....755
Grafana....755
284. Logs de Rede no Linux....755
285. Diagnóstico de Problemas — Exemplo Real....756
Teste 1 — Rede local....756
Teste 2 — Gateway....756
Teste 3 — Internet....756
Teste 4 — DNS....756
Teste 5 — Porta....757
Teste 6 — Rota....757

286. Netcat (nc)..... 757
287. Segurança e Diagnóstico..... 757
288. Resumo das Principais Ferramentas..... 757
Conclusão da Parte 16..... 758
Próxima Parte — Parte 17..... 758
CAPÍTULO XX..... 759
TCP/IP: História, Arquitetura, Funcionamento e Evolução da Internet..... 759
Parte 17 — TCP/IP no Linux: A Pilha de Rede do Kernel, Sockets, Interfaces, Netfilter, Containers e Redes Modernas..... 759
289. A Importância do Linux para o TCP/IP..... 759
290. Arquitetura da Rede no Kernel Linux..... 760
291. O Kernel Linux e a Pilha TCP/IP..... 760
292. Principais Componentes da Rede Linux..... 761
1. Aplicação..... 761
2. API de Sockets..... 761
3. Camada de Transporte..... 761
4. Camada IP..... 762
5. Camada de Enlace..... 762
293. O Conceito de Socket..... 762
294. Tipos de Sockets..... 763
Stream Socket..... 763
Datagram Socket..... 763
295. Ciclo de Vida de uma Conexão TCP..... 763
296. Processo Cliente TCP..... 764
297. Arquivo /proc e Informações de Rede..... 764
298. Interfaces de Rede no Linux..... 765
299. Interface Loopback..... 765
300. Configuração de Interfaces..... 766
301. Endereçamento IP no Linux..... 766
302. Roteamento no Kernel Linux..... 766
303. Linux como Gateway..... 766
304. Netfilter..... 767
305. Arquitetura do Netfilter..... 767
306. NAT no Linux..... 768
307. Bridges Linux..... 768
308. VLAN no Linux..... 769
309. Bonding (Agregação de Links)..... 769
310. Network Namespace..... 770
311. Exemplo de Namespace..... 770
312. Containers e TCP/IP..... 770
313. Docker Networking..... 771
314. Interfaces veth..... 771
315. Kubernetes e Redes..... 771
316. CNI (Container Network Interface)..... 772
317. Linux em Data Centers..... 772
318. Linux e Cloud Computing..... 773
319. Ferramentas Modernas de Administração..... 773
320. Resumo Geral..... 774

Conclusão da Parte 17....774
Próxima Parte — Parte 18....774
CAPÍTULO XX....775
TCP/IP: História, Arquitetura, Funcionamento e Evolução da Internet....775
Parte 18 — A Evolução Histórica da Internet: Da ARPANET à Era da Inteligência Artificial....775
321. Introdução: A Internet como Revolução Tecnológica....775
322. Antes da Internet: A Era dos Computadores Isolados....775
323. A Guerra Fria e o Surgimento da ARPANET....776
ARPA....776
DARPA....776
324. O Problema que a ARPANET Tentava Resolver....776
325. O Conceito de Comutação de Pacotes....777
Comutação de Pacotes....777
326. Os Pioneiros da Comutação de Pacotes....778
Paul Baran....778
Donald Davies....778
Leonard Kleinrock....778
327. O Nascimento da ARPANET (1969)....779
328. Os Quatro Primeiros Nós da ARPANET....779
329. Crescimento Inicial da ARPANET....779
330. O Primeiro E-mail....780
331. A Necessidade de um Novo Protocolo....780
NCP....780
332. O Nascimento do TCP/IP....781
Transmission Control Protocol / Internet Protocol....781
Vint Cerf....781
Robert Kahn....781
"Pais da Internet"....781
333. A Primeira Demonstração do TCP....781
334. 1º de Janeiro de 1983 — O Dia da Internet....782
Flag Day....782
335. Criação do DNS (1983)....782
Domain Name System....783
336. A Hierarquia DNS....783
337. A Expansão Acadêmica....783
338. A NSFNET....784
339. O Surgimento da World Wide Web....784
340. A Diferença entre Internet e Web....785
Internet....785
World Wide Web....785
341. Primeiro Navegador Web....785
WorldWideWeb....785
342. A Explosão Comercial dos Anos 1990....786
343. A Era dos Buscadores....786
Google....786
344. Banda Larga e a Nova Internet....787
345. A Era da Computação em Nuvem....787
346. A Internet das Coisas (IoT)....788

347. A Era 5G..... 788
348. Internet e Inteligência Artificial.....789
349. Linha do Tempo Resumida.....789
Conclusão da Parte 18.....790
Próxima Parte — Parte 19.....790
CAPÍTULO XX.....791
TCP/IP: História, Arquitetura, Funcionamento e Evolução da Internet.....791
Parte 19 — O Futuro das Redes TCP/IP: IPv6, 6G, Edge Computing, SDN, Redes Autônomas e a Próxima Geração da Internet.....791
350. Introdução: A Próxima Era das Redes.....791
351. A Continuidade do TCP/IP.....792
Arquitetura aberta..... 792
Independência de hardware.....792
Escalabilidade..... 792
Interoperabilidade..... 792
352. IPv6 como Base do Futuro.....792
353. Internet de Trilhões de Dispositivos.....793
354. IPv6 e IoT.....793
355. Redes 6G.....794
6G..... 794
356. Comparação das Gerações Móveis.....794
357. Edge Computing.....794
358. Computação na Borda (Edge)..... 795
359. Aplicações do Edge Computing.....795
Veículos autônomos..... 796
Indústria 4.0..... 796
Medicina.....796
Realidade Virtual.....796
360. Software Defined Networking (SDN).....796
SDN..... 796
361. Modelo Tradicional de Redes.....796
362. Modelo SDN.....797
363. Componentes do SDN..... 797
Plano de Controle.....797
Plano de Dados.....797
Controlador SDN..... 797
364. Vantagens do SDN.....797
365. Network Functions Virtualization (NFV).....798
NFV..... 798
366. Redes Baseadas em Intenção (Intent-Based Networking).....798
367. Inteligência Artificial nas Redes.....799
368. Redes Autônomas..... 799
369. AIOps.....800
Artificial Intelligence for IT Operations.....800
370. Internet Quântica.....800
Internet Quântica..... 800
371. Comunicação Quântica.....800
372. Limitações Atuais da Internet Quântica.....801

373. Segurança no Futuro das Redes....801
374. Criptografia Pós-Quântica....801
Post-Quantum Cryptography (PQC)....801
375. Redes Autocuráveis....802
376. Satélites e Internet Global....802
377. Internet e Espaço....802
378. A Evolução do Modelo Cliente-Servidor....803
379. Microsserviços e Redes Modernas....803
380. Service Mesh....804
Service Mesh....804
381. O Futuro do DNS....804
382. Redes Privadas e Soberania Digital....805
383. O Papel Contínuo do TCP/IP....805
384. Linha do Tempo Futura....805
385. Conclusão da Parte 19....806
Próxima Parte — Parte 20....806
CAPÍTULO XX....806
TCP/IP: História, Arquitetura, Funcionamento e Evolução da Internet....806
Parte 20 — Apêndice Técnico: Portas TCP/UDP, Protocolos, RFCs, Modelo OSI x TCP/IP, Comandos Linux e Guia Profissional de Redes....806
386. Introdução ao Apêndice Técnico....807
387. O Conceito de Porta de Comunicação....807
Porta TCP/UDP....808
388. Estrutura IP + Porta....808
389. Faixas de Portas TCP/UDP....808
390. Principais Portas TCP....808
Porta 20/21 — FTP....808
391. Porta 22 — SSH....809
392. Porta 23 — Telnet....809
393. Porta 25 — SMTP....810
394. Porta 53 — DNS....810
395. Porta 67/68 — DHCP....811
396. Porta 80 — HTTP....811
397. Porta 110 — POP3....811
398. Porta 143 — IMAP....812
399. Porta 161/162 — SNMP....812
400. Porta 389 — LDAP....812
401. Porta 443 — HTTPS....812
402. Porta 445 — SMB....813
403. Porta 465/587 — SMTP Seguro....813
404. Porta 993 — IMAPS....813
405. Porta 995 — POP3S....813
406. Porta 3306 — MySQL....813
407. Porta 5432 — PostgreSQL....814
408. Porta 6379 — Redis....814
409. Porta 27017 — MongoDB....814
410. Porta 3389 — RDP....814
411. Tabela Resumida de Portas....814

412. Principais RFCs do TCP/IP....815
Request For Comments....815
413. RFCs Fundamentais....815
414. Modelo OSI x TCP/IP....816
Modelo OSI....816
Modelo TCP/IP....816
415. Comparação OSI e TCP/IP....816
416. Exemplos por Camada....817
Aplicação....817
Transporte....817
Internet....817
Acesso à Rede....817
417. Encapsulamento TCP/IP....818
418. Comandos Linux Essenciais de Rede....819
Identificar IP....819
Rotas....819
Testar conectividade....819
Ver portas abertas....819
Consultar DNS....819
Capturar pacotes....819
Analisar tráfego....819
Testar portas....820
Descobrir hosts....820
419. Arquivos Importantes no Linux....820
Interfaces....820
DNS....820
Hosts locais....820
Serviços....820
420. Guia Profissional de Estudos TCP/IP....820
Nível Fundamental....821
Nível Intermediário....821
Nível Avançado....821
421. Certificações Importantes....821
Cisco....821
Linux....822
Segurança....822
Cloud....822
422. Visão Geral do Profissional TCP/IP....822
423. Conclusão Final do Capítulo TCP/IP....823
Capítulo — Vim: o editor que transformou a edição de texto....824
1. Introdução....824
2. A origem do Vim....825
3. Quem desenvolveu o Vim?....826
4. O que significa "Vi IMproved"?....827
5. A filosofia de funcionamento....828
6. Os principais modos do Vim....829
7. O modelo mental do Vim....830
8. Navegação básica....831

9. Inserção de texto....831
10. Exclusão de texto....832
11. Copiar e colar....833
12. Desfazer e refazer....833
13. Pesquisa....833
14. Substituição e expressões regulares....834
15. Salvamento e encerramento....835
16. Execução do Vim....835
Abrir arquivo....835
Abrir vários arquivos....835
Abrir diretamente em determinada linha....835
Abrir em determinado padrão....835
Abrir somente leitura....835
Abrir sem carregar configurações do usuário....836
Abrir ignorando plugins....836
Ver versão....836
Abrir o tutor....836
17. Buffers....836
18. Janelas....837
19. Abas....837
20. Seleção de texto....838
21. Registros....838
22. Macros....839
23. Indentação e formatação....839
24. Syntax Highlighting....840
25. Autocomandos e detecção de arquivos....840
26. Arquivo de configuração....841
27. Plugins....842
28. Vim como ambiente de programação....842
29. Terminal integrado....843
30. Jobs e comunicação assíncrona....844
31. Vim9 Script....844
32. Comandos essenciais para administração do editor....844
33. Atalhos de alto desempenho....845
34. Operadores, movimentos e objetos....846
35. Compatibilidade com o vi....846
36. Sistemas operacionais suportados....847
37. Interfaces gráficas....847
38. O Vim no Linux....848
39. Por que o Vim é tão importante para administradores Linux?....848
40. Vim versus editores tradicionais....849
41. A importância das expressões regulares....850
42. Ajuda integrada....851
43. Vim como linguagem de edição....851
44. Resumo das principais funções....852
45. Conclusão....853
Comandos, funções, descrição e exemplos....854
Apêndice — 200 Comandos Linux: Guia de Referência Rápida....854

1. Navegação e diretórios....854
2. Arquivos....855
3. Texto....855
4. Busca....856
5. Documentação....857
6. Permissões....857
7. Usuários e grupos....857
8. Processos....858
9. Sistema e hardware....859
10. Discos e sistemas de arquivos....860
11. Compactação....860
12. Redes....861
13. Serviços e systemd....861
14. Agendamento....862
15. Shell e ambiente....862
16. Pipes e controle de fluxo....863
17. Gerenciamento de pacotes....863
18. Segurança e integridade....864
19. Impressão e logs....864
20. Os 30 comandos que todo usuário Linux deveria dominar....864
21. A "cola" Linux em uma única tabela....865
22. Combinações fundamentais....868
Procurar processos específicos....868
Encontrar arquivos grandes....868
Descobrir os diretórios que mais ocupam espaço....868
Ver as últimas mensagens de um serviço....868
Acompanhar um log em tempo real....868
Ver conexões de rede....868
Verificar espaço em disco....868
Pesquisar uma mensagem de erro....868
Procurar e contar ocorrências....868
Criar um backup compactado....868
Verificar integridade do arquivo....868
23. Regra de ouro da linha de comando....869
24. Conclusão....869

Índice de figuras

Figura 1: Ambiente de desenvolvimento....4
Figura 2: Figura representado linux - o Prólogo....7
Figura 3: Figura representando um pouco da história do linux....55
Figura 4: Figura representando quem são os usuários do linux....56
Figura 5: Figura representando utilizador avançado usando linux como plataforma....58
Figura 6: Representação Mundial do linux pelo mundo em milhões de usuários....62
Figura 7: Grafico representando as distribuicoes mais conhecidas no mundo....64
Figura 8: Figura representado a evolução do kernel do linux....66
Figura 9: Figura representando o Kernel do Linux de 1991: o 0.1....68

Figura 10: Figura representando o Kernel do Linux 0.12 de 1992.....70
Figura 11: Figura representando o kernel do linux de 1996.....71
Figura 12: Figura representando o Nascimento da Comunidade Linux.....72
Figura 13: O Ano de 1993: Quando surgem as primeiras distribuições linux.....74
Figura 14: Figura representando, o nascimento de uma idéia.....74
Figura 15: Representação gráfica do crescimento acelerado dos sistemas linux.....76
Figura 16: Figura representando o crescimento acelerado de um movimento global.....77
Figura 17: Milhões de dólares investidos no desenvolvimento do linux.....79
Figura 18: Figura representando o lançamento do Kernel 2.6 do linux em 2003 - O mais significativo já lançado.....81
Figura 19: Representação do sistema GIT - Controle de versão Distribuído.....82
Figura 20: Figura representando os principais conceitos do sistema GIT.....85
Figura 21: Gráfico GIT Cheat.....100
Figura 22: Figura representando o desenvolvimento do Kernel Linux.....103
Figura 23: Desenvolvimento do Kernel do Linux - Como é feito atualmente.....104
Figura 24: Figura representado o desenvolvimento e a portabilidade do kernel do linux.....106
Figura 25: Representação gráfica do Kernel do Linux.....107
Figura 26: Linux no mundo: Desenvolvimento, distribuições e ecossistema.....120
Figura 27: A Maior biblioteca de softwares do mundo.....128
Figura 28: Programas funcionando no linux.....130
Figura 29: Figura representando o funcionamento de um banco de dados Oracle Relacional.....161
Figura 30: Representação de uma engine de antivírus, funcionando.....173
Figura 31: Equipe de desenvolvimento do Minix.....178
Figura 32: Representação do processador 80386 da Intel um dos mais conhecidos processadores do mundo.....180
Figura 33: Representação de Linus Torvalds desenvolvendo o kernel do linux.....182
Figura 34: Figura representando a primeira versão do Kernel do Linux a ser distribuida.....183
Figura 35: Figura representando o significado da palavra Kernel.....185
Figura 36: Figura representando o contexto da arquitetura monolitica.....186
Figura 37: Figura representando a escolha da licença GPL.....188
Figura 38: Figura representando os melhores editores de texto linux no mundo.....206
Figura 39: Infográfico do editor de textos VIM - Quem são seus desenvolvedores.....213
Figura 40: Editor de Textos VI - representação gráfica de uso.....223
Figura 41: Exemplos de sistemas de arquivos e sua estrutura.....230
Figura 42: Representação do comando e permissões numéricas do CHMOD.....235
Figura 43: Serviços, protocolos e interoperabilidade.....267
Figura 44: Gráfico representativo - A Evolução do Ambiente X Windows System.....287
Figura 45: Representação gráfica dos serviços de DNS.....293
Figura 46: Principais linguagens WEB tanto front end como back end.....307
Figura 47: WWW - World Wide Web.....310
Figura 48: Representação do aplicativo PuTTY.....361
Figura 49: Representação do protocolo NIS.....375
Figura 50: Representação do sistema SAMBA - Sua utilização nos sistemas linux.....389
Figura 51: Aplicativo de monitoramento Btop para linux.....407
Figura 52: Fluxo de comunicação em uma rede.....410
Figura 53: Gráfico descrevando como funciona o endereçamento MAC em uma interface de rede 419
Figura 54: Representação gráfica do fluxo de dados do QoS.....434

Figura 55: QOS - Quality Of Service - Priorizacao de pacotes no linux.....445
Figura 56: Figura representando o fluxo do balanceamento de carga (Load Balancing).....460
Figura 57: Representação de interconectividade entre serviços e tecnologias.....466
Figura 58: Representação gráfica do funcionamento de um e-mail sendo enviado e recebido no outro lado.....476
Figura 59: Participação aproximada do uso de e-mail por região.....485
Figura 60: Fluxo do serviço CUPS de impressão.....494
Figura 61: Remote Desktop - Área de trabalho remota.....508
Figura 62: Principais tecnologias de virtualizacao do mercado.....522
Figura 63: File Transfer Protocol - Fluxo operacional.....524
Figura 64: Representacao da estrutura de diretorios do linux.....540
Figura 65: Memória Paginada no linux.....576
Figura 66: Representação Gráfica do Apêndice do livro.....580
Figura 67: Como o TCP garante uma comunicação confiável.....592
Figura 68: O IP é o coração da Internet.....605
Figura 69: Endereços idenficadores Internet.....613
Figura 70: Representação da porta UDP.....634
Figura 71: Infográfico IP,MAC e Comunicação em Rede.....645
Figura 72: Figura representando o ICMP - Protocolo de controle INTERNET.....657
Figura 73: Representação gráfica da conclusão sobre ICMP.....667
Figura 74: DNS como listra telefônica da internet.....668
Figura 75: A Camada de aplicação a Face visível da INTERNET.....681
Figura 76: Figura representando endereçamento IP.....694
Figura 77: Protocolos de roteamento, a Espinha dorsal da Internet Global.....706
Figura 78: Representação gráfica da segurança na internet.....729
Figura 79: Figura representando VIM - Vim improved.....824
Figura 80: Representação dos comandos mais utilizados no linux.....866

6 Inicio

Decidi escrever esta bíblia do linux, pois resolvi compilar todo o conhecimento adquirido ao longo destes anos em um livro. Os principais conceitos, definições e formas de funcionamento estão contidos neste livro. Façam boa leitura.

7 Um pouco da história do linux

O **Linux** é um dos sistemas operacionais mais importantes da história da computação moderna. Criado em **1991** pelo estudante finlandês **Linus Torvalds**, nasceu como um projeto pessoal para desenvolver um núcleo (kernel) de sistema operacional inspirado no Unix. O que começou como uma iniciativa acadêmica rapidamente se transformou em um dos maiores projetos colaborativos de software livre do mundo.

Diferentemente de sistemas operacionais proprietários, o Linux é distribuído sob uma licença de código aberto, permitindo que qualquer pessoa estude, modifique e compartilhe

seu código. Essa filosofia de colaboração impulsionou sua evolução e fez com que milhares de desenvolvedores contribuíssem continuamente para seu aperfeiçoamento.

Hoje, o Linux representa muito mais do que um sistema operacional. Ele simboliza a liberdade tecnológica, a inovação colaborativa e a independência em relação a soluções fechadas. Seu desenvolvimento aberto garante alta confiabilidade, estabilidade e segurança, tornando-o uma referência para empresas, governos, universidades e entusiastas da tecnologia.

O Linux está presente em praticamente todos os setores da sociedade. É utilizado por programadores, administradores de sistemas, pesquisadores, cientistas, empresas de tecnologia, instituições financeiras, provedores de internet, órgãos governamentais e milhões de usuários domésticos. Além disso, é a base da maioria dos servidores que sustentam a internet, dos supercomputadores mais poderosos do mundo e de inúmeros dispositivos embarcados.

Sua presença vai muito além dos computadores pessoais. O Linux é o sistema operacional que impulsiona serviços em nuvem, data centers, roteadores, televisores inteligentes, automóveis, equipamentos industriais e até missões espaciais. O sistema **Android**, presente na maior parte dos smartphones do planeta, também utiliza o kernel Linux como sua base.

Entre suas principais características estão a estabilidade, a segurança, o excelente desempenho e a grande capacidade de personalização. Existem diversas distribuições, como Ubuntu, Debian, Fedora, Arch Linux e Linux Mint, cada uma adaptada para diferentes perfis de usuários, desde iniciantes até especialistas em infraestrutura e desenvolvimento.

Mais de três décadas após seu surgimento, o Linux continua evoluindo graças ao esforço de uma comunidade global de desenvolvedores e ao apoio de grandes empresas da tecnologia. Sua influência é tão ampla que grande parte da infraestrutura digital que utilizamos diariamente funciona sobre ele, tornando-o um dos pilares fundamentais da computação moderna e da internet.

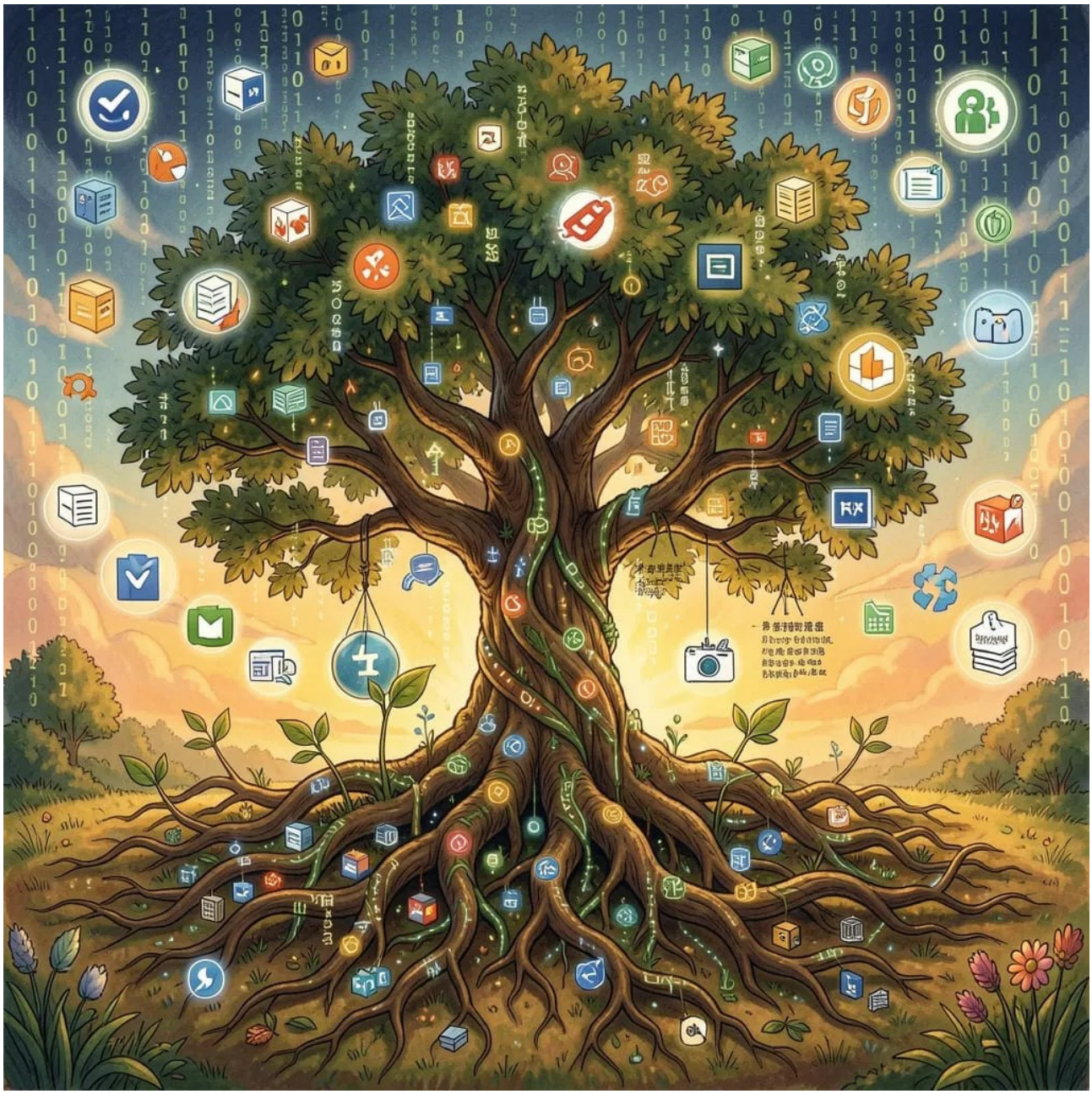

Figura 3: Figura representando um pouco da história do linux

9 Quem usa o linux

Figura 4: Figura representando quem são os usuários do linux

10

11 Capítulo – Quem Utiliza o Linux e Por Que Ele se Tornou um dos mais conhecidos sistemas operacionais do mundo.

Quando muitas pessoas pensam em computadores, geralmente imaginam sistemas como Windows ou macOS. Entretanto, por trás de uma imensa parcela da infraestrutura que sustenta a internet, os serviços em nuvem, os supercomputadores e inúmeros dispositivos eletrônicos, existe um sistema operacional que opera de forma silenciosa, confiável e eficiente: o Linux.

Ao contrário do que muitos imaginam, o Linux não foi criado apenas para especialistas em tecnologia. Desde sua criação, em 1991, por Linus Torvalds, seu desenvolvimento seguiu uma filosofia baseada na liberdade de uso, modificação e compartilhamento do código-fonte. Essa característica permitiu que ele evoluísse para atender públicos extremamente diversos, desde estudantes até algumas das maiores empresas do planeta.

O Linux para o usuário comum

Durante muitos anos, acreditou-se que o Linux era um sistema destinado apenas a programadores. Essa percepção surgiu porque as primeiras distribuições exigiam conhecimentos técnicos relativamente avançados.

Com o passar do tempo, entretanto, surgiram distribuições voltadas ao uso doméstico, oferecendo interfaces gráficas modernas, instalação simplificada e compatibilidade com a maioria das tarefas do cotidiano.

Hoje, milhões de pessoas utilizam distribuições como Ubuntu, Linux Mint, Fedora e Zorin OS para navegar na internet, editar documentos, assistir a vídeos, ouvir músicas, realizar videoconferências, estudar e trabalhar.

Para esses usuários, o Linux oferece diversas vantagens:

- Estabilidade, com raras necessidades de reinicialização.
- Segurança elevada contra vírus e malwares.
- Atualizações frequentes.
- Excelente desempenho mesmo em computadores antigos.
- Ausência de custos com licenciamento.
- Grande variedade de programas gratuitos.

Essas características fazem do Linux uma excelente alternativa para estudantes, professores, profissionais liberais e qualquer pessoa que deseje um sistema confiável.

Figura 5: Figura representando utilizador avançado usando linux como plataforma

O Linux nas empresas

Se o Linux conquistou os usuários domésticos pela estabilidade, foi no ambiente corporativo que ele demonstrou todo o seu potencial.

Empresas dependem de sistemas que permaneçam disponíveis durante vinte e quatro horas por dia, sete dias por semana. Uma interrupção de poucos minutos pode representar prejuízos financeiros consideráveis.

Por esse motivo, milhares de organizações adotam Linux em seus servidores.

Ele é utilizado para hospedar:

- Sites de grande audiência.
- Bancos de dados.
- Sistemas financeiros.
- Plataformas de comércio eletrônico.
- Serviços de streaming.
- Aplicações em nuvem.
- Sistemas corporativos internos.

A flexibilidade do Linux permite que ele seja adaptado exatamente às necessidades de cada empresa, reduzindo custos e aumentando a eficiência operacional.

Além disso, empresas podem contratar suporte especializado de distribuições comerciais, como Red Hat Enterprise Linux, SUSE Linux Enterprise e Ubuntu Pro, obtendo atualizações certificadas e suporte técnico profissional.

Linux na computação em nuvem

A ascensão da computação em nuvem consolidou ainda mais a posição do Linux.

Grande parte das máquinas virtuais executadas em provedores como Amazon Web Services (AWS), Microsoft Azure, Google Cloud Platform e Oracle Cloud utiliza distribuições Linux.

Isso acontece porque o sistema apresenta excelente desempenho, consumo reduzido de recursos, alta estabilidade e grande capacidade de automação.

Hoje, praticamente todo profissional de infraestrutura, DevOps, engenharia de plataformas e administração de sistemas precisa possuir conhecimentos em Linux.

Linux nos dispositivos móveis

Muitas pessoas utilizam Linux diariamente sem sequer perceber.

O sistema Android, presente na maioria dos smartphones do mundo, utiliza o kernel Linux como sua base.

Embora o Android possua uma interface própria e diversas adaptações desenvolvidas pelo Google e pelos fabricantes de dispositivos, seu núcleo permanece baseado na tecnologia criada por Linus Torvalds.

Assim, bilhões de smartphones, tablets, televisores inteligentes e dispositivos embarcados carregam consigo uma parte fundamental do universo Linux.

Linux na Internet

Cada vez que alguém acessa uma rede social, envia uma mensagem, realiza uma compra online ou assiste a um vídeo pela internet, existe uma enorme probabilidade de que algum servidor Linux esteja processando essa informação.

Os maiores serviços digitais do planeta dependem intensamente do Linux para manter sua infraestrutura.

Sua capacidade de lidar com milhões de acessos simultâneos, aliada à segurança e ao desempenho, tornou-o praticamente um padrão mundial para servidores web.

Linux na ciência

O ambiente científico também encontrou no Linux uma plataforma extremamente confiável.

Universidades, laboratórios de pesquisa e centros de desenvolvimento utilizam Linux para:

- Simulações físicas.
- Pesquisas médicas.
- Inteligência Artificial.
- Bioinformática.
- Astronomia.
- Processamento de grandes volumes de dados.

Ferramentas científicas frequentemente são desenvolvidas inicialmente para Linux devido à sua flexibilidade e facilidade de integração com linguagens de programação e bibliotecas especializadas.

Linux nos supercomputadores

Um dos fatos mais impressionantes sobre o Linux é sua presença praticamente absoluta entre os computadores mais poderosos do mundo.

Os supercomputadores utilizados para pesquisas climáticas, exploração espacial, desenvolvimento de medicamentos, modelagem molecular e simulações militares utilizam distribuições Linux adaptadas para processamento de alto desempenho.

Essa predominância ocorre porque o sistema pode ser profundamente personalizado para extrair o máximo desempenho do hardware disponível.

Linux na indústria

Além dos computadores tradicionais, o Linux está presente em milhares de equipamentos industriais.

Ele controla:

- Robôs de produção.
- Equipamentos hospitalares.
- Máquinas agrícolas.
- Sistemas ferroviários.
- Equipamentos de telecomunicações.
- Sistemas de automação industrial.
- Dispositivos da Internet das Coisas (IoT).

Sua estabilidade e confiabilidade fazem dele uma escolha natural para ambientes onde falhas podem causar grandes prejuízos.

Linux para desenvolvedores

Entre programadores, o Linux tornou-se praticamente um padrão de mercado.

Linguagens como Python, C, C++, Go, Rust, Java, PHP, Node.js e inúmeras outras possuem excelente suporte no sistema.

Ferramentas amplamente utilizadas no desenvolvimento moderno, como Docker, Kubernetes, Git, Ansible, Jenkins e diversas plataformas de automação, nasceram ou evoluíram tendo o Linux como ambiente principal.

Isso explica por que muitas empresas fornecem computadores com Linux para suas equipes de desenvolvimento.

Quem realmente utiliza o Linux?

A resposta é simples: praticamente todos.

Mesmo quem nunca instalou uma distribuição Linux provavelmente utiliza seus serviços diariamente.

Quando alguém faz uma pesquisa na internet, assiste a um vídeo, acessa uma rede social, realiza uma operação bancária ou utiliza um smartphone Android, há uma grande possibilidade de que parte dessa experiência dependa de servidores ou dispositivos baseados em Linux.

O sistema está presente em residências, escolas, universidades, pequenas empresas, multinacionais, bancos, hospitais, centros de pesquisa, operadoras de telecomunicações, provedores de internet, governos e agências espaciais.

Poucos sistemas operacionais alcançaram uma presença tão ampla e diversificada.

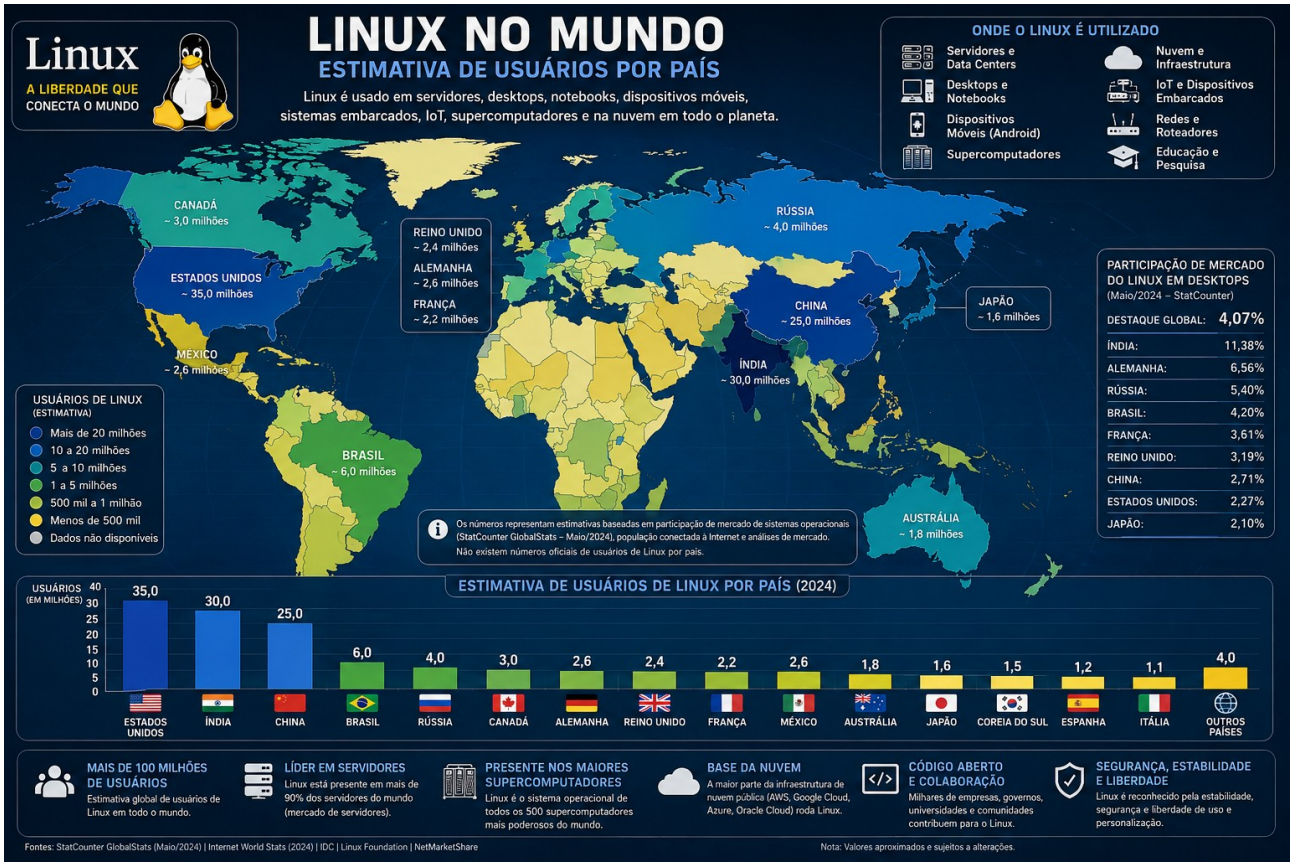

Figura 6: Representação Mundial do linux pelo mundo em milhões de usuários

Um sistema para todos

O maior legado do Linux talvez não seja apenas sua tecnologia, mas sua filosofia.

Ele demonstrou que um projeto desenvolvido de forma colaborativa por milhares de pessoas ao redor do mundo poderia tornar-se um dos pilares da infraestrutura digital da humanidade.

Hoje, o Linux atende desde o estudante que deseja recuperar um computador antigo até grandes corporações que administram milhões de usuários simultaneamente. Está presente em pequenos computadores domésticos, smartphones, automóveis, servidores corporativos e alguns dos supercomputadores mais poderosos já construídos.

Mais do que um sistema operacional, o Linux tornou-se uma plataforma universal para inovação, pesquisa, desenvolvimento tecnológico e transformação digital. Sua capacidade de adaptação, aliada à liberdade proporcionada pelo software livre, continua

impulsionando a evolução da computação moderna e reafirma seu papel como uma das tecnologias mais importantes da história da informática.

Antes de mais nada, vale destacar que a história do Linux é, acima de tudo, a história de uma colaboração global. Diferentemente de muitos sistemas operacionais desenvolvidos por uma única empresa, o Linux evoluiu graças ao trabalho conjunto de milhares de programadores espalhados pelo mundo, liderados inicialmente por Linus Torvalds. O kernel Linux tornou-se um dos maiores projetos colaborativos da história da engenharia de software, servindo de base para bilhões de dispositivos, desde smartphones e computadores pessoais até supercomputadores, satélites, automóveis e servidores que sustentam grande parte da Internet.

CAPÍTULO 2

DISTRIBUIÇÕES LINUX MAIS CONHECIDAS NO MUNDO

Uma das maiores forças do Linux é a sua diversidade. São centenas de distribuições (ou distros) criadas por comunidades, empresas e organizações ao redor do mundo, cada uma com objetivos, públicos e filosofias diferentes. Algumas priorizam a estabilidade e segurança, outras a inovação e o desempenho, outras ainda a simplicidade e o uso educacional.

Conhecer as principais distribuições Linux é essencial para entender o ecossistema e escolher aquela que melhor se adapta às suas necessidades.

O QUE É UMA DISTRIBUIÇÃO?

Uma distribuição Linux é um sistema operacional completo que inclui o kernel Linux, ferramentas do sistema, bibliotecas, programas, gerenciador de pacotes e interface gráfica (ou não). Cada distribuição empacota esses componentes de forma diferente, oferecendo recursos, níveis de complexidade e modelos de suporte variados.

PRINCIPAIS DISTRIBUIÇÕES LINUX

A seguir, apresentamos as distribuições Linux mais conhecidas e utilizadas no mundo, com informações sobre seu país de origem, foco principal e características marcantes.

Ubuntu (Reino Unido): Baseada no Debian, é uma das distribuições mais populares, especialmente entre iniciantes. Destaca-se pela facilidade de uso, grande comunidade e suporte da Canonical.

Debian (Global): Considerada a "mãe" de muitas outras distribuições. É conhecida por sua estabilidade, segurança e compromisso com o software livre.

Fedora (EUA): Patrocinada pela Red Hat, é uma distro de ponta, que traz as tecnologias mais recentes do mundo Linux. É base para o RHEL.

Red Hat Enterprise Linux – RHEL (EUA): Voltada para empresas, oferece suporte comercial, estabilidade de longo prazo e ferramentas corporativas.

openSUSE (Alemanha): Patrocinada pela SUSE, é conhecida por ferramentas como o YaST e por oferecer versões estáveis (Leap) e de desenvolvimento contínuo (Tumbleweed).

Linux Mint (Irlanda): Baseada no Ubuntu, é muito popular entre usuários que migraram do Windows por sua interface amigável e experiência familiar.

Arch Linux (Global): Para usuários avançados que preferem controle total. É leve, personalizável e segue o princípio KISS (Keep It Simple, Stupid).

Manjaro (Global): Baseada no Arch Linux, oferece facilidade de instalação e uso, mantendo o acesso a softwares atualizados.

MX Linux (México): Combina estabilidade e leveza, ideal para computadores mais antigos ou para quem busca eficiência.

POR QUE TANTAS DISTRIBUIÇÕES?

Porque cada comunidade tem necessidades diferentes. Há distribuições para servidores, para desktops, para dispositivos embarcados, para pentest, para educação, paraDesign, para privacidade e muito mais.

Essa diversidade é o que torna o Linux um sistema tão poderoso, adaptável e presente em todos os lugares.

PRINCIPAIS DISTRIBUIÇÕES LINUX NO MUNDO

DISTRIBUIÇÃO	PAÍS DE ORIGEM	LOGOMARCA	DESCRIÇÃO / FOCO PRINCIPAL
Ubuntu	Reino Unido	ubuntu	Fácil de usar, baseada no Debian. Muito popular no desktop e em servidores. Foco em acessibilidade e comunidade.
Debian	Projeto Global	debian	Estável, segura e 100% livre. Base para muitas outras distribuições (Ubuntu, MX Linux, Kali Linux, etc).
Fedora	Estados Unidos	fedora	Inovadora e moderna. Traz as versões mais recentes dos softwares. Base do Red Hat Enterprise Linux.
Red Hat Enterprise Linux (RHEL)	Estados Unidos	Red Hat	Voltada para o mercado corporativo. Estabilidade, suporte comercial e segurança de nível empresarial.
openSUSE	Alemanha	openSUSE	Ferramentas poderosas (YaST). Versões Leap (estável) e Tumbleweed (rolling release). Ótima para novos e experientes.
Linux Mint	Irlanda	linuxmint	Baseada no Ubuntu. Interface amigável e familiar. Ideal para iniciantes e para quem migra do Windows.
Arch Linux	Projeto Global	archlinux	Minimalista, leve e altamente personalizável. Indicada para usuários avançados. Segue o princípio KISS.
Manjaro	Projeto Global	manjaro	Baseada no Arch Linux com foco em facilidade de uso, instalação simples e atualização contínua.
MX Linux	México	MX Linux	Estável, leve e eficiente. Indicada para equipamentos mais antigos e uso diário sem complicações.
Kali Linux	Projeto Global	KALI	Focada em segurança da informação e testes de intrusão. Ferramentas avançadas para profissionais da área.
Pop!_OS	Estados Unidos	POP!_OS	Desenvolvida pela System76. Focada em desenvolvedores, criadores e usuários de hardware moderno (NVIDIA/AMD).
Zorin OS	Irlanda	ZORIN OS	Baseada no Ubuntu. Interface elegante e simples, ideal para iniciantes e empresas.

DICA: Não existe a "melhor" distribuição, mas sim a mais adequada para o seu perfil e objetivo. Experimente, teste e descubra qual faz mais sentido para você!

Figura 7: Grafico representando as distribuicoes mais conhecidas no mundo

12 Capítulo – A Cronologia do Linux: Da Ideia de um Estudante ao Sistema Operacional Mais Importante do Mundo

O nascimento de uma ideia (1987–1990)

A história do Linux começa antes mesmo de o kernel existir. Durante o final da década de 1980, a computação passava por uma grande transformação. Os computadores pessoais tornavam-se mais acessíveis, mas os sistemas operacionais disponíveis ainda apresentavam diversas limitações.

Na época, os sistemas mais populares eram:

- MS-DOS, da Microsoft;
- Windows 3.x, ainda dependente do DOS;
- UNIX, utilizado principalmente em universidades e grandes empresas;
- MINIX, criado pelo professor Andrew S. Tanenbaum para fins educacionais.

O UNIX já era considerado um sistema extremamente robusto, multitarefa e multiusuário, porém seu código-fonte possuía restrições de licença e não podia ser livremente modificado por qualquer pessoa.

Foi justamente essa limitação que acabaria mudando a história da computação.

Figura 8: Figura representado a evolução do kernel do linux

13 Linus Torvalds e o início do projeto (1991)

Em 1991, um estudante de Ciência da Computação da Universidade de Helsinque, na Finlândia, chamado **Linus Benedict Torvalds**, utilizava diariamente o MINIX.

Embora admirasse o sistema, Linus sentia falta de diversos recursos, principalmente:

- melhor gerenciamento de memória;
- suporte mais completo ao processador Intel 80386;
- maior desempenho;
- liberdade para modificar profundamente o sistema.

Em vez de esperar que outra pessoa resolvesse esses problemas, decidiu criar seu próprio kernel.

Inicialmente, sua intenção era apenas desenvolver um projeto pessoal para aprender mais sobre arquitetura de sistemas operacionais.

Ele jamais imaginou que estava iniciando uma revolução.

---

14 Agosto de 1991: o anúncio histórico

No dia **25 de agosto de 1991**, Linus publicou uma mensagem no grupo de discussão **comp.os.minix**.

A mensagem ficou famosa por dizer:

> "Estou desenvolvendo um sistema operacional gratuito (apenas um hobby, não será algo grande e profissional como o GNU)..."

Naquele momento, ninguém poderia imaginar que esse "hobby" se tornaria o sistema operacional mais utilizado do planeta.

---

15 Setembro de 1991: Linux 0.01

Poucas semanas depois surgiu a primeira versão pública.

Características:

- aproximadamente 10.000 linhas de código;
- apenas arquitetura Intel 80386;
- não possuía interface gráfica;
- não executava praticamente nenhum programa além do próprio kernel.

Apesar das limitações, o código foi disponibilizado gratuitamente para que qualquer pessoa pudesse estudá-lo.

Esse foi o nascimento do Kernel Linux.

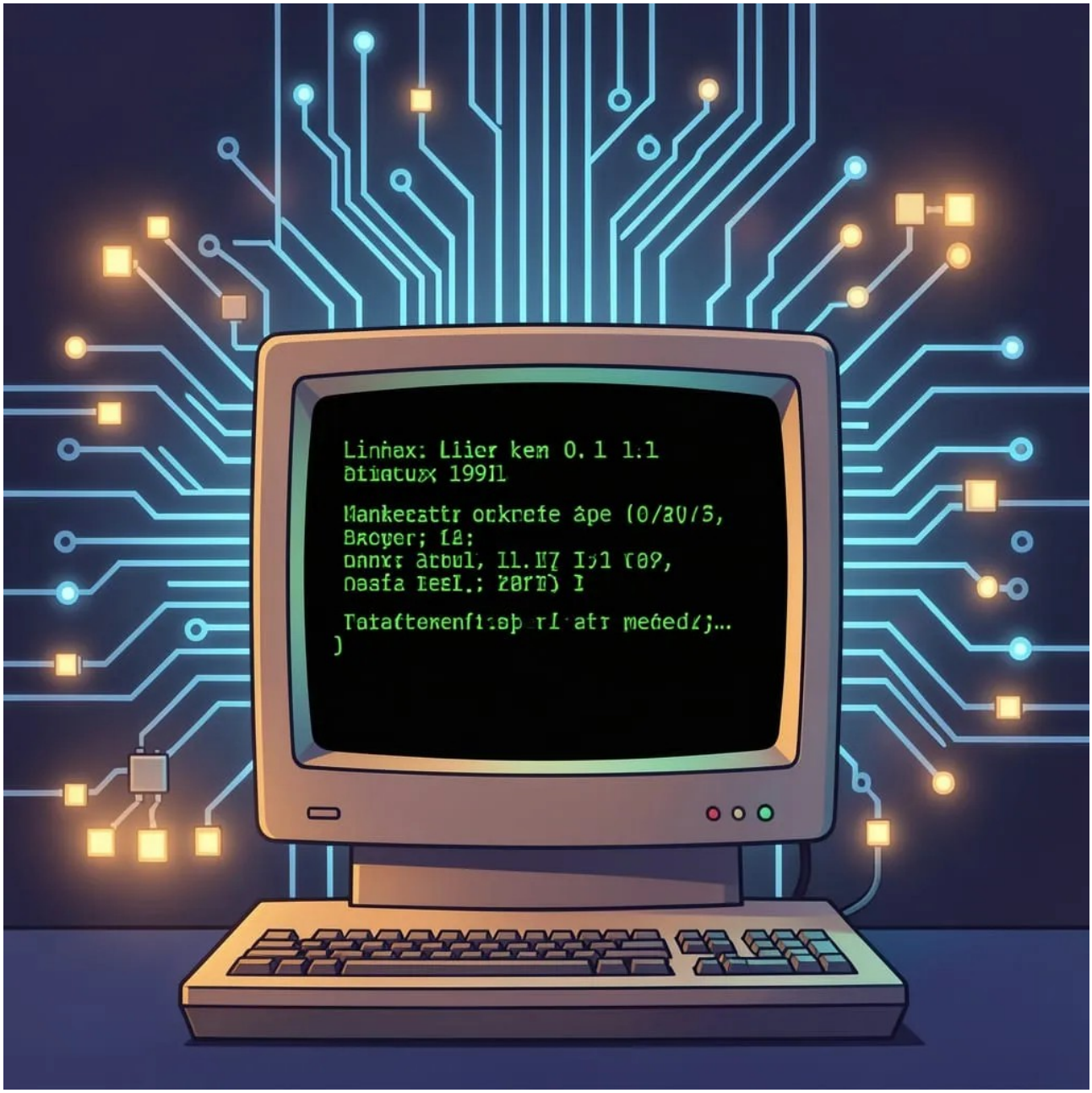

Figura 9: Figura representando o Kernel do Linux de 1991: o 0.1

---

16 O encontro com o Projeto GNU

Enquanto Linus desenvolvia o kernel, outro projeto já existia desde 1983.

Era o Projeto GNU, criado por Richard Stallman.

O objetivo do GNU era construir um sistema operacional totalmente livre.

O projeto já possuía:

- compilador GCC;
- shell Bash;
- bibliotecas C;
- comandos básicos;
- ferramentas de desenvolvimento.

O único componente que ainda não estava pronto era justamente o kernel.

Quando o Linux surgiu, tornou-se a peça que faltava.

Foi então que milhares de pessoas passaram a combinar:

Kernel Linux + ferramentas GNU

Esse conjunto ficou conhecido como GNU/Linux.

---

17 Linux 0.12 (1992)

Em 1992 ocorreu uma mudança histórica.

Linus decidiu relicenciar o kernel sob a **GNU General Public License (GPL)**.

Isso significava que:

- qualquer pessoa poderia estudar o código;
- modificar livremente;
- redistribuir versões modificadas;
- contribuir oficialmente com melhorias.

Essa decisão transformou completamente o futuro do projeto.

O Linux deixou de ser apenas um software criado por um estudante.

Passou a ser um projeto mundial.

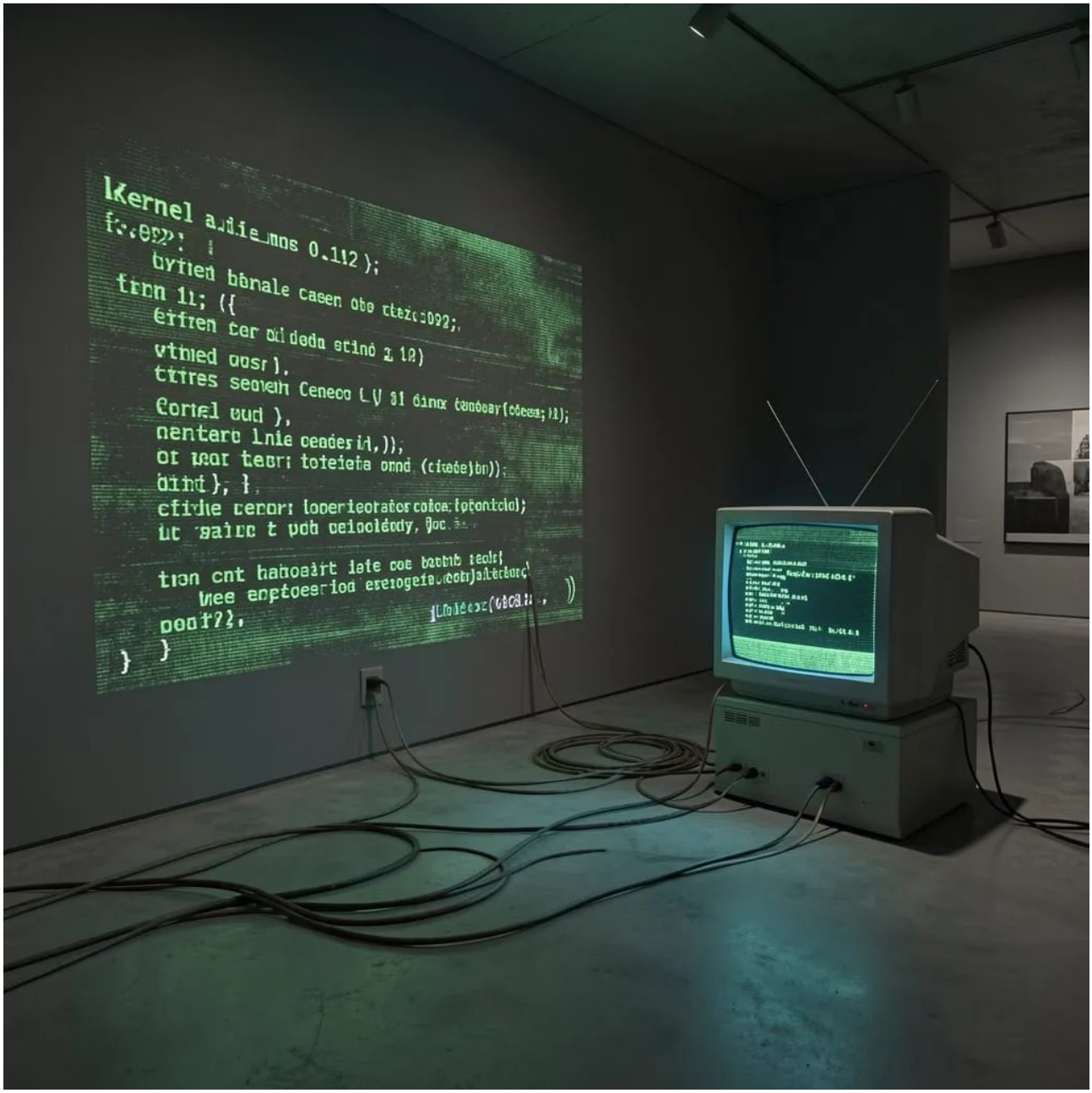

Figura 10: Figura representando o Kernel do Linux 0.12 de 1992

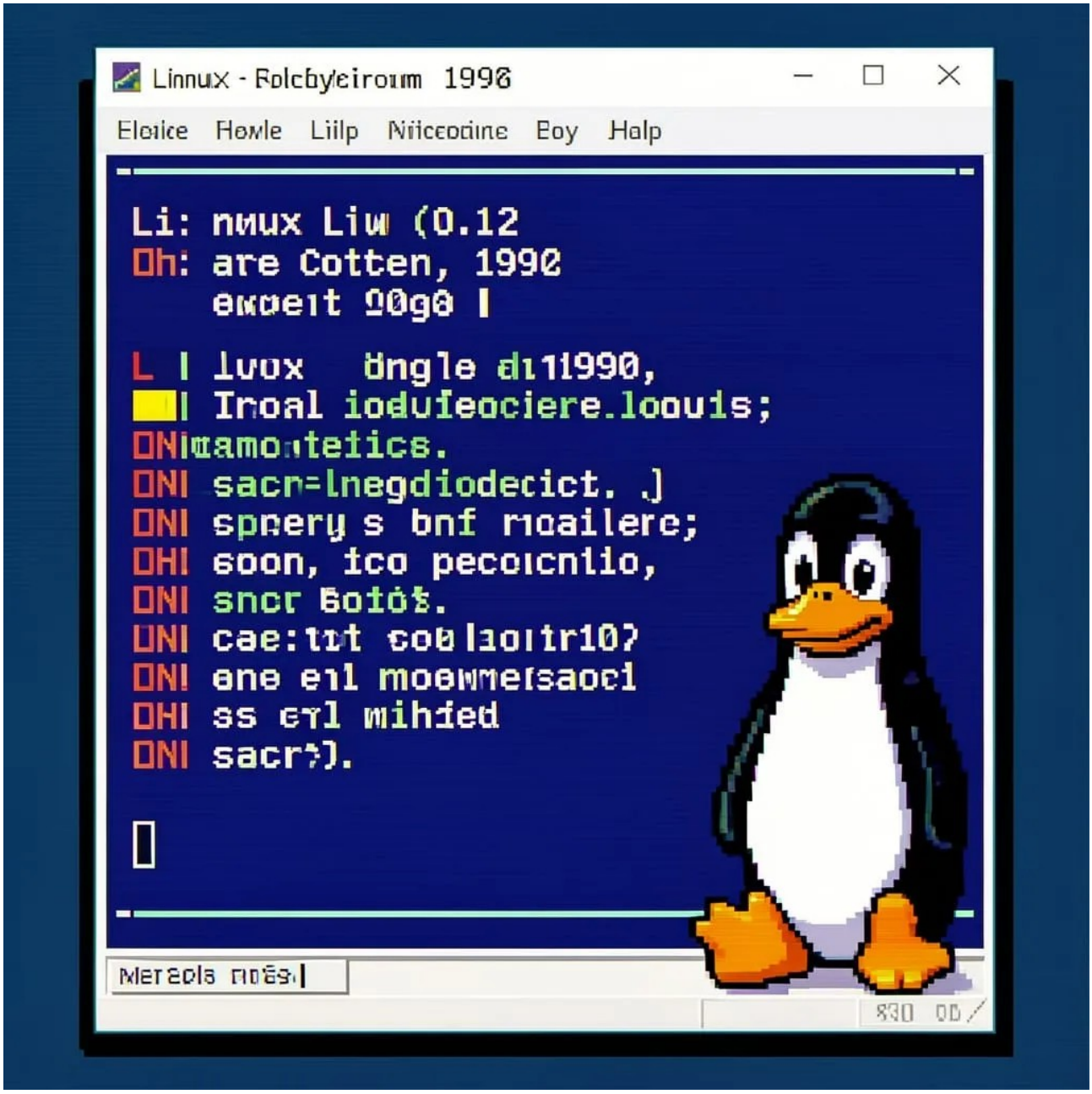

Figura 11: Figura representando o kernel do linux de 1996

---

18 O nascimento da comunidade

Logo surgiram centenas de colaboradores.

Programadores passaram a enviar:

- correções;
- novos drivers;

- otimizações;
- melhorias de desempenho;
- suporte para novos processadores.

Ao contrário de projetos fechados, todas as melhorias podiam ser compartilhadas.

Essa colaboração tornou-se o maior diferencial do Linux.

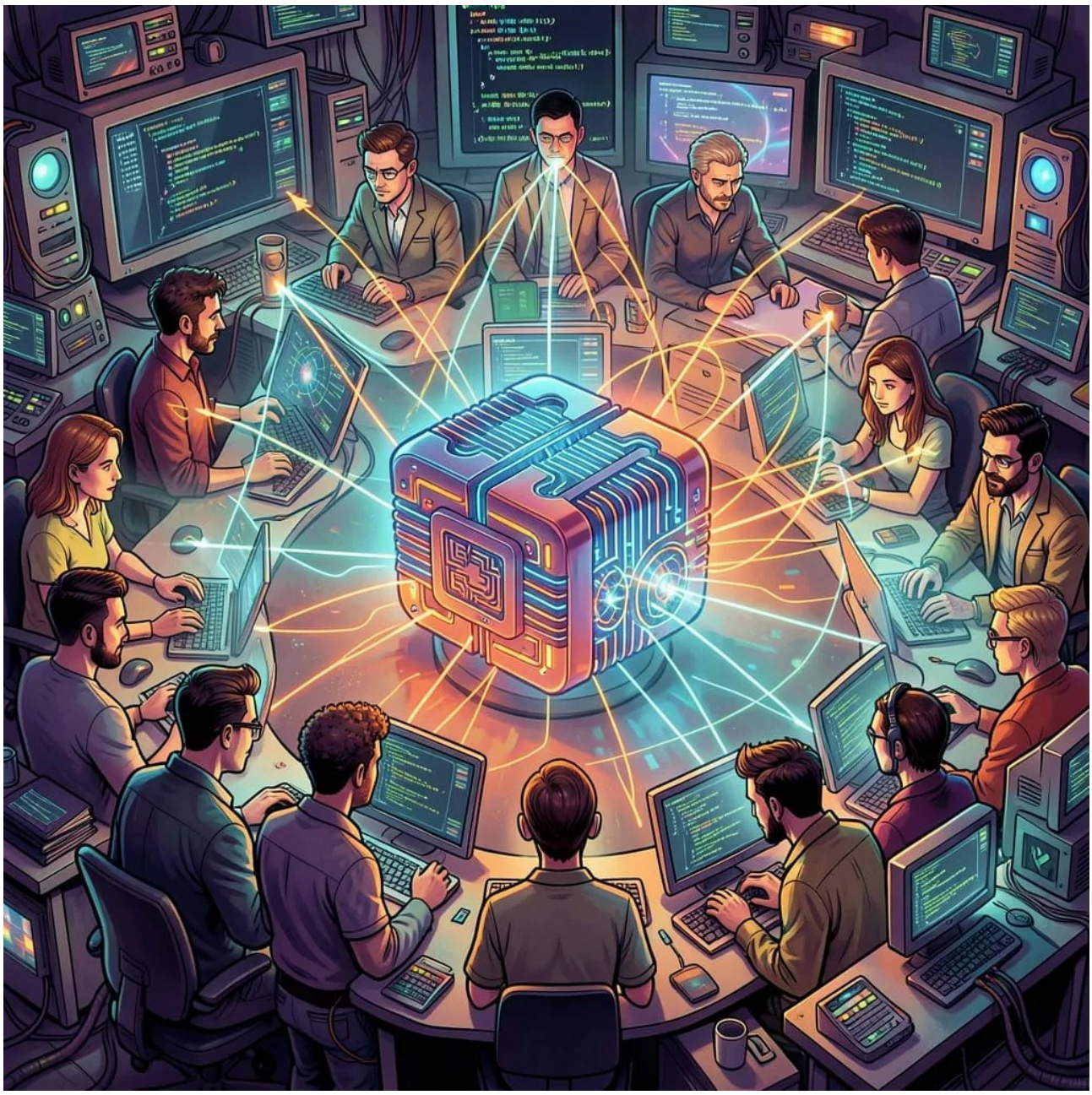

Figura 12: Figura representando o Nascimento da Comunidade Linux

---

19 1993: surgem as primeiras distribuições

Embora o kernel funcionasse, instalar um sistema Linux ainda era extremamente difícil.

Diversos grupos começaram a reunir o kernel com programas GNU.

Assim nasceram as primeiras distribuições.

Entre elas:

- Slackware
- Debian
- SLS (Softlanding Linux System)

Essas distribuições simplificaram enormemente a instalação do sistema.

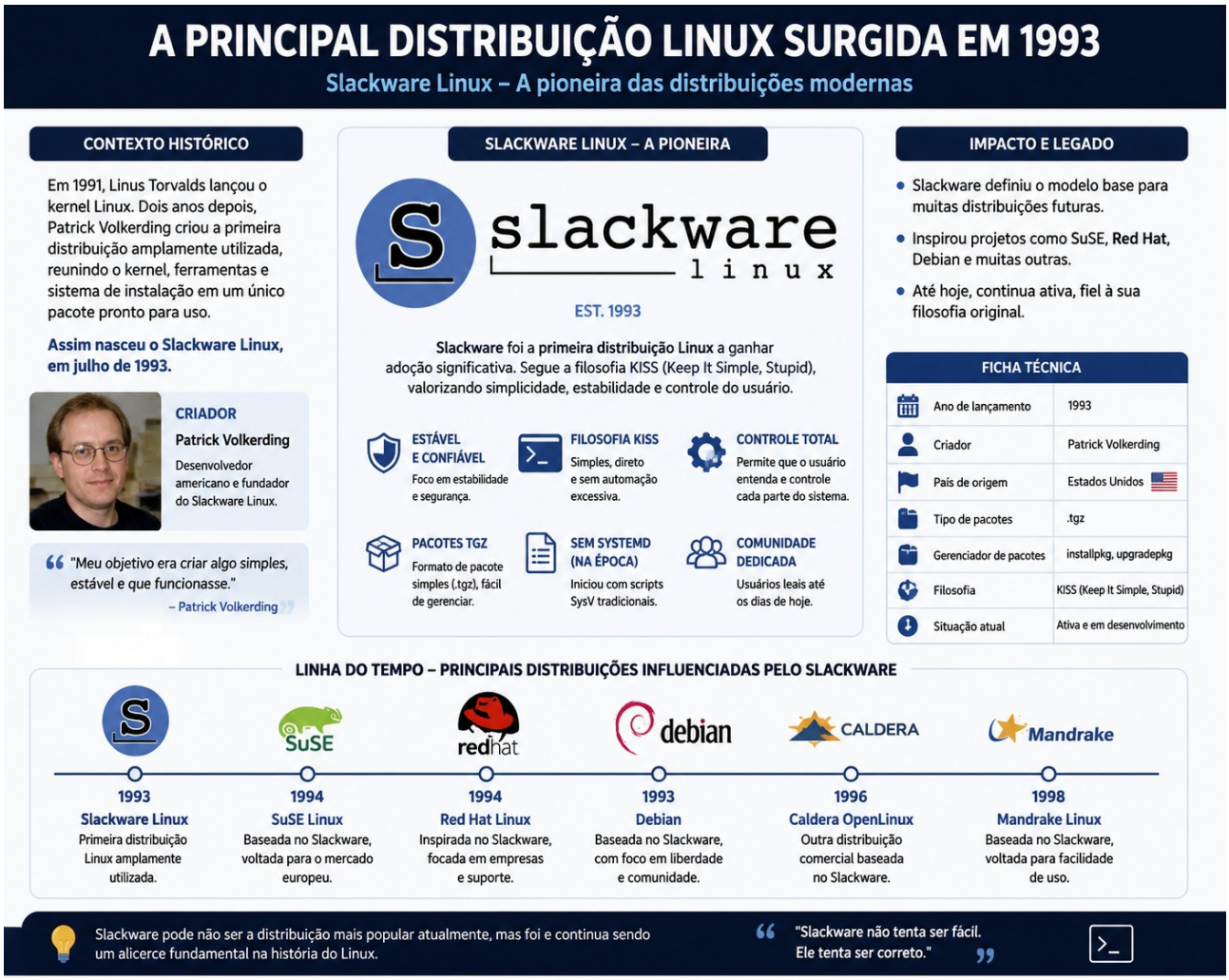

Figura 14: Figura representando, o nascimento de uma idéia
Figura 13: O Ano de 1993: Quando surgem as primeiras distribuições linux

---

20 Linux 1.0 (1994)

Após três anos de intenso desenvolvimento, foi lançada a primeira versão considerada estável.

Linux 1.0 possuía:

- cerca de 176.000 linhas de código;
- suporte a redes TCP/IP;

- multitarefa estável;
- múltiplos sistemas de arquivos;
- capacidade para servidores.

Foi o início da adoção profissional.

---

21 Crescimento acelerado (1995–1998)

Durante esses anos ocorreram avanços fundamentais.

O kernel passou a oferecer:

- suporte multiprocessador (SMP);
- arquitetura Alpha;
- SPARC;
- PowerPC;
- MIPS;
- novos drivers;
- melhor gerenciamento de memória.

A quantidade de desenvolvedores crescia rapidamente.

Empresas começaram a perceber o potencial do Linux.

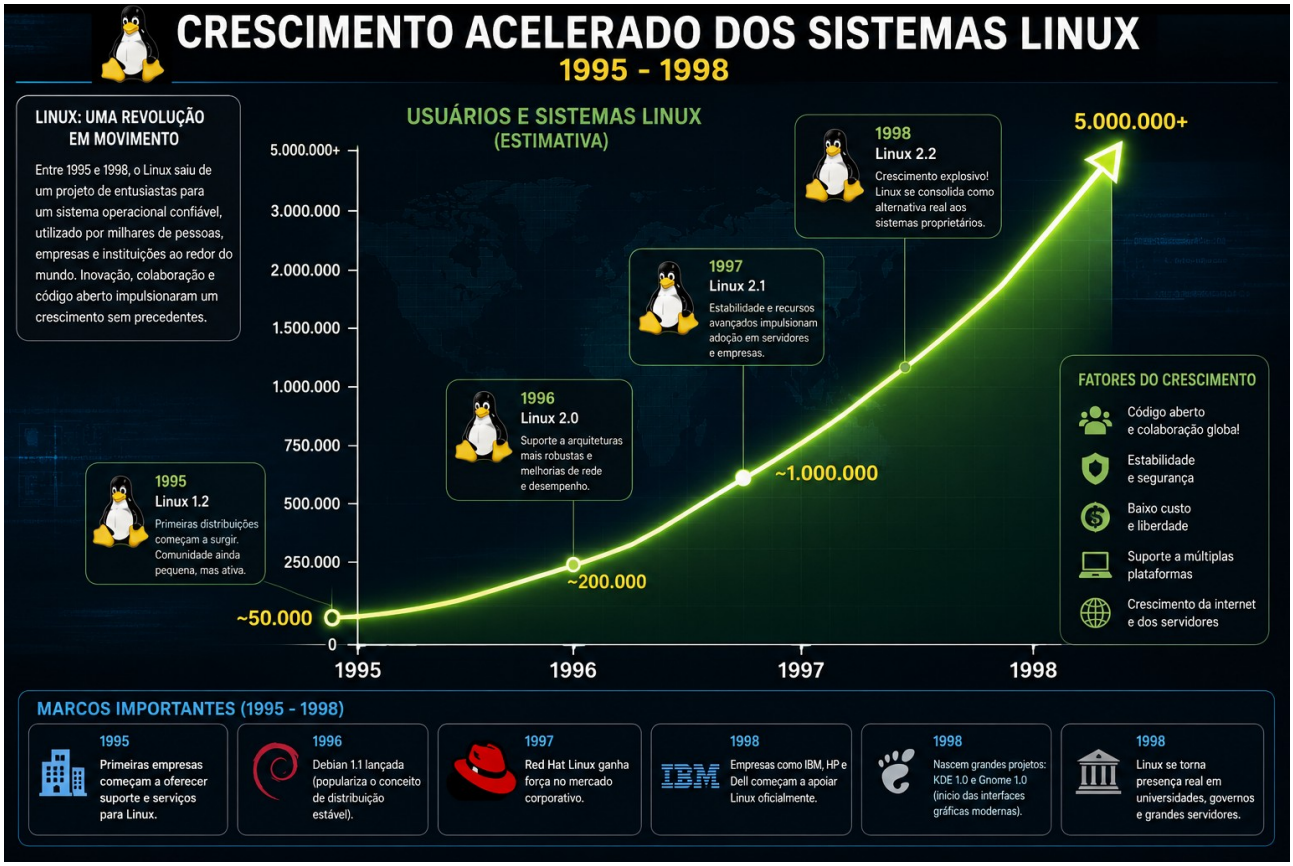

Figura 15: Representação gráfica do crescimento acelerado dos sistemas linux

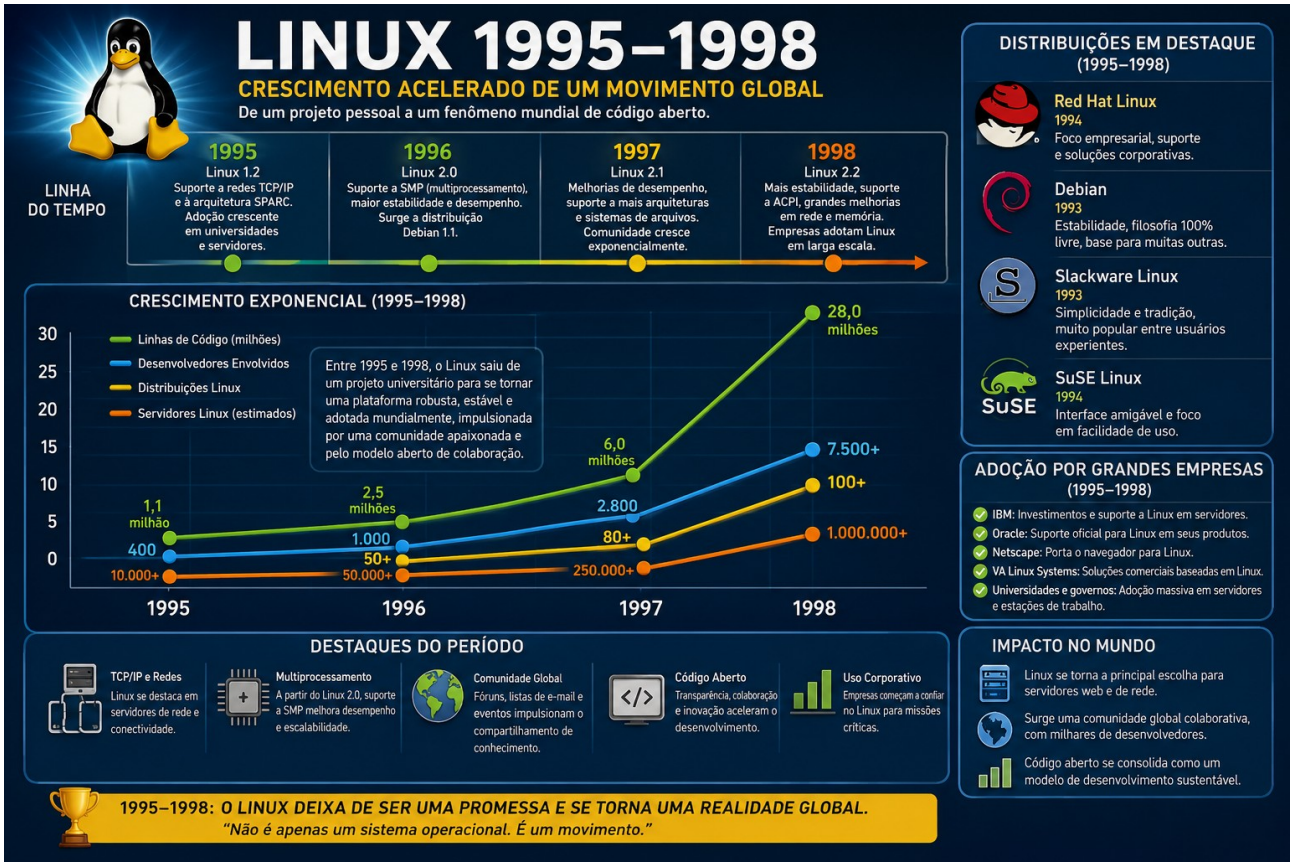

Figura 16: Figura representando o crescimento acelerado de um movimento global

---

22 Linux 2.0 (1996)

O lançamento da versão 2.0 marcou a entrada definitiva do Linux no mercado corporativo.

Principais novidades:

- multiprocessamento simétrico;
- maior estabilidade;
- suporte a múltiplas arquiteturas;
- melhor desempenho em servidores.

Nesse mesmo período nasceu o mascote oficial.

O famoso pinguim **Tux**, desenhado por Larry Ewing.

- O **núcleo (Kernel 2.0)** ao centro, identificado como "Linux Kernel 2.0 – 1996".

- **Multiprocessamento Simétrico (SMP)**, mostrando dois ou mais processadores compartilhando a carga de trabalho simultaneamente.
- **Maior estabilidade**, ilustrada por servidores funcionando continuamente (24/7) com alta confiabilidade.
- **Suporte a múltiplas arquiteturas**, apresentando computadores baseados em diferentes plataformas (Intel x86, Alpha, SPARC, MIPS e PowerPC) conectados ao mesmo kernel.
- **Melhor desempenho em servidores**, com racks de servidores, conexões de rede, bancos de dados e múltiplos usuários sendo atendidos ao mesmo tempo.
- Um diagrama interno mostrando os principais componentes do kernel:
    - Gerenciador de processos
    - Escalonador (Scheduler)
    - Gerenciador de memória
    - Sistema de arquivos (VFS)
    - Pilha TCP/IP
    - Drivers de dispositivos
    - IPC (Interprocess Communication)
- Uma linha do tempo na parte inferior destacando:
    - **1991 – Linux 0.01**
    - **1994 – Linux 1.0**
    - **1996 – Linux 2.0 (SMP)**

Revisão de textos, a evolução do sistema operacional linux. Para quem os desenvolvedores fizeram um kernel apropriado para o linux.

---

23 O apoio das empresas (1998–2002)

O Linux deixou de ser um projeto exclusivamente acadêmico.

Grandes empresas começaram a investir pesadamente.

Entre elas:

- IBM

- Intel
- Oracle
- Hewlett-Packard
- Dell
- Red Hat
- SUSE

Milhões de dólares passaram a ser investidos no desenvolvimento do kernel.

Figura 17: Milhões de dólares investidos no desenvolvimento do linux

---

24 Linux 2.4 (2001)

A versão 2.4 trouxe grandes melhorias.

Entre elas:

- USB;
- Bluetooth;
- sistemas embarcados;
- suporte a grandes quantidades de memória RAM;
- melhor desempenho em servidores.

O Linux começava a dominar centros de dados.

---

25 Linux 2.6 (2003)

Uma das maiores versões já lançadas.

Introduziu:

- escalonador O(1);
- SELinux;
- melhor gerenciamento de memória;
- suporte a milhares de processadores;
- melhor desempenho em desktops.

Essa versão permaneceu ativa durante muitos anos.

Foi uma das mais importantes da história.

Figura 18: Figura representando o lançamento do Kernel 2.6 do linux em 2003 - O mais significativo já lançado

---

26 O desenvolvimento colaborativo

Enquanto isso, o modo de desenvolvimento também evoluía.

Linus Torvalds criou um fluxo de trabalho extremamente organizado.

Hoje o desenvolvimento funciona da seguinte forma:

1. milhares de desenvolvedores escrevem melhorias;
2. mantenedores revisam o código;
3. especialistas analisam cada subsistema;
4. Linus Torvalds recebe apenas as alterações aprovadas;
5. o kernel principal é atualizado.

Esse modelo permite coordenar um projeto gigantesco mantendo alta qualidade.

---

27 Git: uma ferramenta criada para o Linux (2005)

Até 2005 o kernel utilizava um sistema proprietário de controle de versões.

Após problemas de licenciamento, Linus decidiu criar sua própria ferramenta.

Nascia o **Git**.

Hoje o Git é o sistema de controle de versões mais utilizado do mundo.

Plataformas como GitHub, GitLab e Bitbucket utilizam Git.

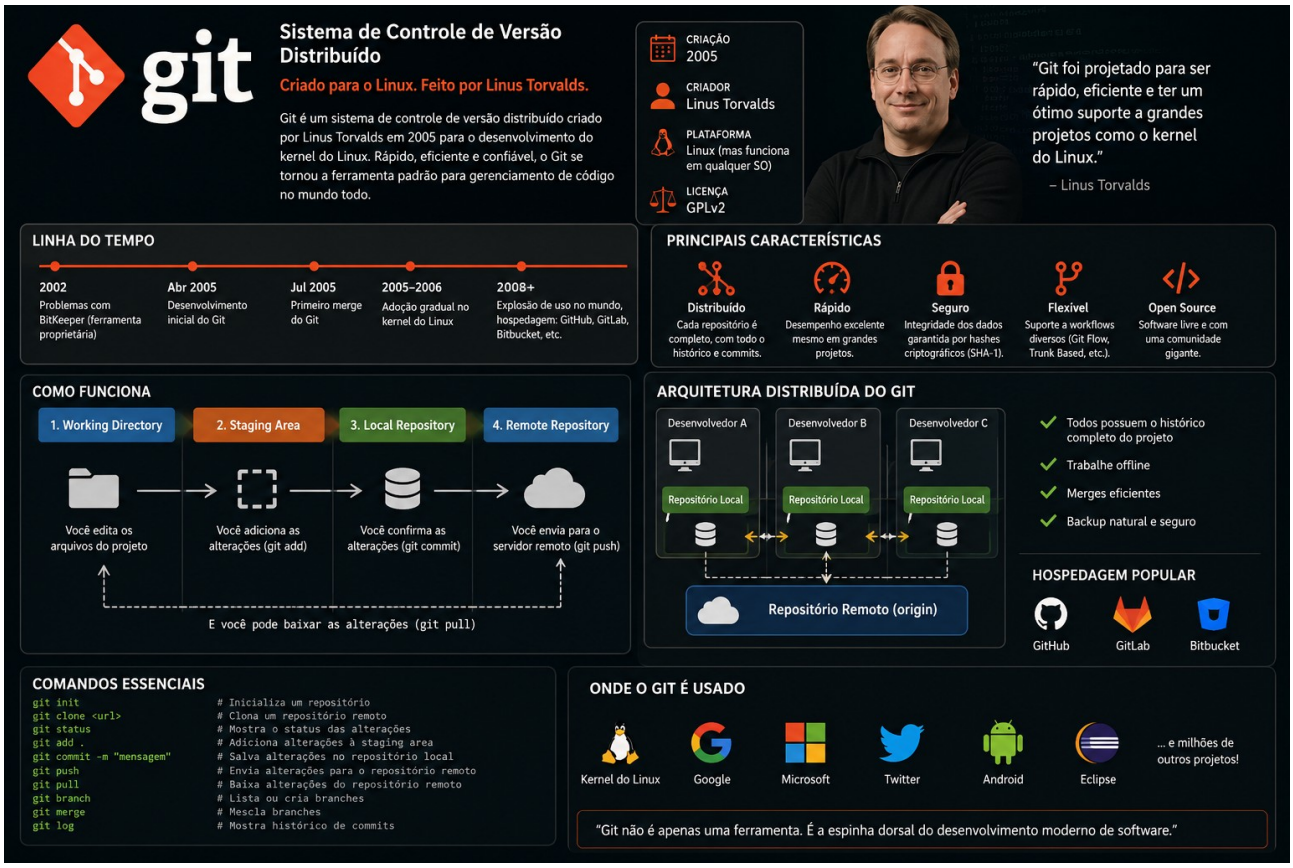

Figura 19: Representação do sistema GIT - Controle de versão Distribuído

28 Capítulo – Git: Conceitos, História, Funcionamento e sua Relação com o Linux

Introdução

O desenvolvimento de software moderno depende de ferramentas capazes de controlar alterações em arquivos, permitir que dezenas, centenas ou até milhares de desenvolvedores trabalhem simultaneamente e manter um histórico completo de todas as modificações realizadas em um projeto. Entre essas ferramentas, nenhuma possui tanta importância quanto o **Git**.

Criado em 2005 por **Linus Torvalds**, o mesmo criador do Kernel Linux, o Git tornou-se o padrão mundial para gerenciamento de código-fonte. Atualmente, praticamente todos os grandes projetos de software livre e também milhares de projetos comerciais utilizam Git como sistema de controle de versões.

Mais do que um simples programa, o Git representa uma filosofia de desenvolvimento distribuído, colaborativo e seguro.

---

29 O que é o Git?

O **Git** é um **Sistema Distribuído de Controle de Versões (Distributed Version Control System – DVCS)**.

Sua principal função é registrar todas as alterações realizadas em arquivos ao longo do tempo.

Em vez de simplesmente salvar um documento várias vezes como:

Projeto_v1
Projeto_v2
Projeto_Final
Projeto_Final_Atualizado
Projeto_Final_AgoraVai

o Git mantém um histórico completo de todas as versões dentro de um único repositório.

Cada alteração recebe um identificador único (SHA-1 ou SHA-256 nas versões mais recentes), permitindo retornar exatamente ao estado anterior do projeto em qualquer momento.

---

30 O significado da palavra Git

Curiosamente, o próprio Linus Torvalds explicou que escolheu esse nome porque, em inglês britânico informal, **"git"** é uma palavra usada para se referir de maneira bem-humorada a alguém considerado "teimoso", "idiota" ou "rabugento".

Segundo o próprio Linus:

> "I'm an egotistical bastard, and I name all my projects after myself. First Linux, now Git."

Apesar da brincadeira, hoje o nome Git tornou-se sinônimo de controle de versões.

---

31 Conceito de Controle de Versões

Imagine um livro escrito por 50 autores.

Sem controle de versões:

- um autor sobrescreve o trabalho do outro;
- arquivos são perdidos;
- versões antigas desaparecem;
- torna-se impossível saber quem modificou determinado trecho.

Com Git:

- todas as alterações são registradas;
- sabe-se exatamente quem alterou;
- quando alterou;
- por que alterou;
- é possível desfazer qualquer mudança.

---

32 Como o Git funciona?

O Git trabalha através de um banco de dados distribuído.

Cada desenvolvedor possui uma cópia completa do projeto.

```
        |          |          |
    Usuário A   Usuário B   Usuário C
        |          |          |
  Histórico   Histórico   Histórico
   Completo    Completo    Completo
```

Isso significa que mesmo sem internet o histórico permanece disponível.

---

33 Principais conceitos do Git

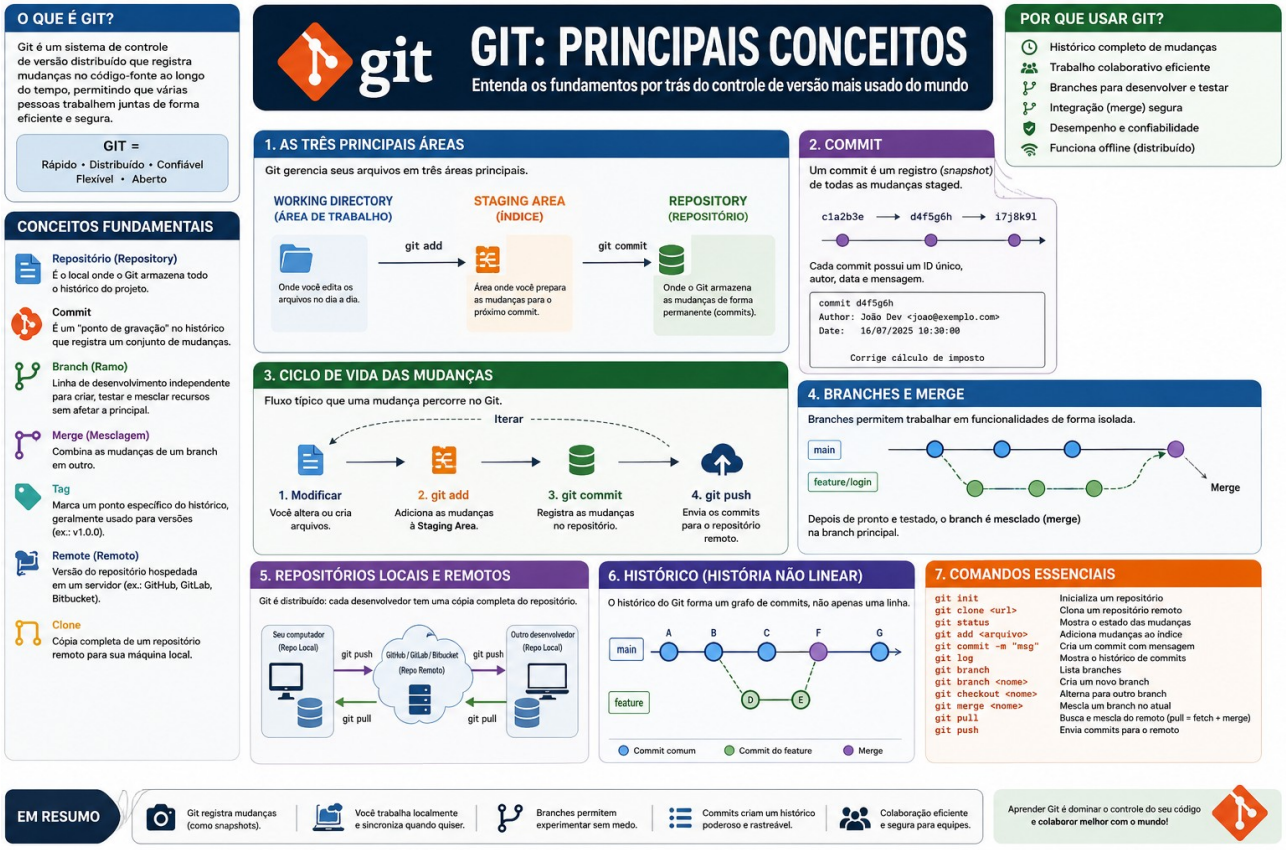

Figura 20: Figura representando os principais conceitos do sistema GIT

Repositório (Repository)

É onde ficam armazenados:

- código-fonte;
- histórico;
- branches;

- tags;
- commits.

Pode ser:

- Local
- Remoto

Commit

Um commit representa um "instantâneo" do projeto.

Cada commit possui:

- autor;
- data;
- mensagem;
- identificador único;
- ponteiro para o commit anterior.

Exemplo:

Commit 1
↓

Commit 2
↓

Commit 3
↓

Commit 4

Branch

Uma branch representa uma linha independente de desenvolvimento.

Main

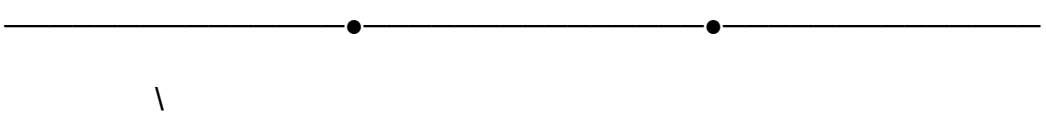

\

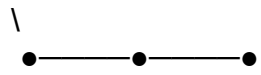

Nova funcionalidade

Merge

Une duas branches.

Main

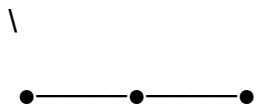

Merge

Clone

Cria uma cópia completa do projeto.

Servidor Git

↓

git clone
Aruitetura do Git

Working Directory

|

git add

|

Staging

|

git commit

|

Local Repository

|

git push

|

Remote Repository

---

34 Cronologia do Git

Ano	Evento	País
1991	Linux é criado por Linus Torvalds	🇫🇮 Finlândia
2002	Kernel Linux passa a utilizar BitKeeper	EUA
2005	Rompimento com BitKeeper	EUA
2005	Git é criado em apenas alguns dias	🇫🇮 Finlândia
2005	Junio Hamano assume manutenção	🇯🇵 Japão
2006	Primeira adoção em larga escala	Mundial
2008	GitHub é lançado	🇺🇸 Estados Unidos
2011	Git torna-se padrão em software livre	Mundial
2018	Microsoft compra GitHub	🇺🇸 Estados Unidos
Atual	Git é utilizado mundialmente	Global

---

35 Desenvolvedores do Git

Embora Linus Torvalds tenha criado o Git, seu desenvolvimento tornou-se um esforço internacional.

Desenvolvedor	País	Função
Linus Torvalds	🇫🇮 Finlândia	Criador
Junio C. Hamano	🇯🇵 Japão	Principal mantenedor desde 2005
Jeff King	🇺🇸 EUA	Desenvolvimento do núcleo
Nguyễn Thái Ngọc Duy	🇻🇳 Vietnã	Performance e recursos
Elijah Newren	🇺🇸 EUA	Algoritmos de merge
Johannes Schindelin	🇩🇪 Alemanha	Git para Windows
Phillip Wood	🇬🇧 Reino Unido	Correções e manutenção

Centenas de outros colaboradores de diversos países participam continuamente do projeto.

---

36 A comunidade do Git

O Git é um projeto de código aberto mantido por uma comunidade global de desenvolvedores.

Participantes

- Empresas de tecnologia
- Desenvolvedores independentes
- Universidades
- Instituições de pesquisa
- Comunidade Linux
- Projetos Open Source

Entre as empresas que mais contribuem para o ecossistema Git estão:

- Microsoft
- Google
- Red Hat
- IBM
- GitLab
- GitHub
- Canonical
- SUSE
- Intel
- Oracle

---

37 Distribuição geográfica da comunidade

Comunidade Git

🌎 América do Norte
EUA
Canadá

🌍 Europa
Finlândia
Alemanha
Reino Unido
França
Holanda

🌏 Ásia

Japão
China
Índia
Coreia
Vietnã

🌎 América do Sul
Brasil
Argentina
Chile

🌍 África
África do Sul
Egito

🌏 Oceania
Austrália

O desenvolvimento do Git ocorre de forma distribuída, refletindo sua própria arquitetura.

---

38 Como o Git é mantido?

O desenvolvimento segue um fluxo colaborativo:

Programador

↓

Commit

↓

Pull Request

↓

Revisão

↓

Testes

↓

Aceitação

↓

Merge

↓

Nova versão

---

39 A correlação entre Git e Linux

Git e Linux possuem uma ligação histórica e técnica muito forte.

1. Mesmo criador

Linus Torvalds criou:

- Kernel Linux (1991)
- Git (2005)

---

2. O Git nasceu por causa do Linux

Antes do Git, o Kernel Linux utilizava um sistema chamado BitKeeper para gerenciar seu código-fonte.

Quando o acesso gratuito ao BitKeeper foi interrompido, Linus decidiu criar uma nova ferramenta que atendesse às necessidades do desenvolvimento do Kernel Linux.

Assim nasceu o Git.

---

3. O Git foi projetado para grandes projetos

O Kernel Linux possui atualmente:

- dezenas de milhões de linhas de código;
- milhares de colaboradores ativos;
- milhares de alterações por versão.

O Git foi projetado especificamente para lidar com esse volume de trabalho.

---

4. Filosofia Open Source

Linux e Git compartilham os mesmos princípios:

- código aberto;
- colaboração mundial;
- transparência;
- descentralização;
- revisão por pares.

---

5. Desenvolvimento distribuído

Assim como o Linux é desenvolvido por colaboradores espalhados pelo mundo, o Git permite que qualquer desenvolvedor trabalhe localmente e sincronize suas alterações posteriormente.

---

40 Comparação entre Git e sistemas antigos

Característica	SVN	CVS	Git
Distribuído	Não	Não	Sim
Funciona offline	Parcialmente	Não	Sim
Velocidade	Média	Baixa	Muito alta
Branches	Limitadas	Limitadas	Leves e rápidas
Merge	Complexo	Difícil	Eficiente
Histórico local	Não	Não	Sim
Escalabilidade	Média	Baixa	Muito alta

---

41 Importância do Git na atualidade

Atualmente, o Git é utilizado em praticamente todas as áreas do desenvolvimento de software:

- Desenvolvimento de sistemas operacionais (Linux, Android).
- Aplicações web e móveis.
- Ciência de dados e inteligência artificial.

- Infraestrutura como código (IaC).
- DevOps e automação.
- Computação em nuvem.
- Desenvolvimento embarcado.
- Projetos acadêmicos e científicos.

Além disso, plataformas como GitHub, GitLab, Bitbucket e Azure DevOps tornaram o Git a base da colaboração moderna em engenharia de software.

---

42 Conclusão

O Git revolucionou a forma como software é desenvolvido. Criado inicialmente para resolver um problema específico do desenvolvimento do Kernel Linux, evoluiu para se tornar o padrão mundial de controle de versões. Sua arquitetura distribuída, rapidez, confiabilidade e capacidade de suportar projetos com milhares de colaboradores fizeram dele uma das ferramentas mais importantes da computação moderna.

A relação entre Git e Linux é profunda: ambos nasceram da visão de Linus Torvalds, compartilham a filosofia do software livre e demonstram como a colaboração aberta pode produzir tecnologias robustas, escaláveis e utilizadas em praticamente todos os setores da indústria de tecnologia. Hoje, aprender Git é um requisito fundamental para administradores de sistemas, desenvolvedores, engenheiros DevOps, cientistas de dados e qualquer profissional que participe do ciclo de vida de desenvolvimento de software.

↓

Meu computador

Pull

Baixa alterações do servidor.

Push

Envia alterações para o servidor.

Tag

Marca versões importantes.

Exemplo:

v1.0

v2.0

v3.0

---

43 Arquitetura do Git

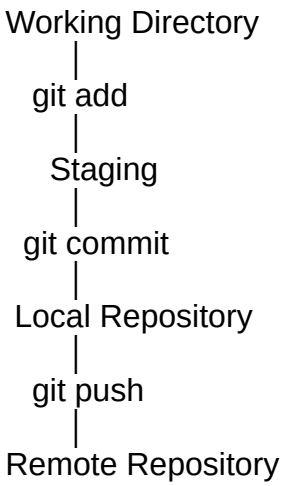

---

44 Cronologia do Git

Ano	Evento	País
1991	Linux é criado por Linus Torvalds	🇫🇮 Finlândia
2002	Kernel Linux passa a utilizar BitKeeper	EUA
2005	Rompimento com BitKeeper	EUA
2005	Git é criado em apenas alguns dias	🇫🇮 Finlândia
2005	Junio Hamano assume manutenção	🇯🇵 Japão
2006	Primeira adoção em larga escala	Mundial
2008	GitHub é lançado	🇺🇸 Estados Unidos
2011	Git torna-se padrão em software livre	Mundial
2018	Microsoft compra GitHub	🇺🇸 Estados

Ano	Evento	País
		Unidos
Atual	Git é utilizado mundialmente	Global

---

45 Desenvolvedores do Git

Embora Linus Torvalds tenha criado o Git, seu desenvolvimento tornou-se um esforço internacional.

Desenvolvedor	País	Função
Linus Torvalds	🇫🇮 Finlândia	Criador
Junio C. Hamano	🇯🇵 Japão	Principal mantenedor desde 2005
Jeff King	🇺🇸 EUA	Desenvolvimento do núcleo
Nguyễn Thái Ngọc Duy	🇻🇳 Vietnã	Performance e recursos
Elijah Newren	🇺🇸 EUA	Algoritmos de merge
Johannes Schindelin	🇩🇪 Alemanha	Git para Windows
Phillip Wood	🇬🇧 Reino Unido	Correções e manutenção

Centenas de outros colaboradores de diversos países participam continuamente do projeto.

---

46 A comunidade do Git

O Git é um projeto de código aberto mantido por uma comunidade global de desenvolvedores.

Participantes

- Empresas de tecnologia
- Desenvolvedores independentes
- Universidades
- Instituições de pesquisa
- Comunidade Linux
- Projetos Open Source

Entre as empresas que mais contribuem para o ecossistema Git estão:

- Microsoft

- Google
- Red Hat
- IBM
- GitLab
- GitHub
- Canonical
- SUSE
- Intel
- Oracle

---

47 Distribuição geográfica da comunidade

Comunidade Git

🌎 América do Norte
EUA
Canadá

🌍 Europa
Finlândia
Alemanha
Reino Unido
França
Holanda

🌏 Ásia
Japão
China
Índia
Coreia
Vietnã

🌎 América do Sul
Brasil
Argentina
Chile

🌍 África
África do Sul
Egito

🌏 Oceania
Austrália

O desenvolvimento do Git ocorre de forma distribuída, refletindo sua própria arquitetura.

---

48 Como o Git é mantido?

O desenvolvimento segue um fluxo colaborativo:

Programador

↓

Commit

↓

Pull Request

↓

Revisão

↓

Testes

↓

Aceitação

↓

Merge

↓

Nova versão

---

49 A correlação entre Git e Linux

Git e Linux possuem uma ligação histórica e técnica muito forte.

1. Mesmo criador

Linus Torvalds criou:

- Kernel Linux (1991)
- Git (2005)

---

2. O Git nasceu por causa do Linux

Antes do Git, o Kernel Linux utilizava um sistema chamado BitKeeper para gerenciar seu código-fonte.

Quando o acesso gratuito ao BitKeeper foi interrompido, Linus decidiu criar uma nova ferramenta que atendesse às necessidades do desenvolvimento do Kernel Linux.

Assim nasceu o Git.

---

3. O Git foi projetado para grandes projetos

O Kernel Linux possui atualmente:

- dezenas de milhões de linhas de código;
- milhares de colaboradores ativos;
- milhares de alterações por versão.

O Git foi projetado especificamente para lidar com esse volume de trabalho.

---

4. Filosofia Open Source

Linux e Git compartilham os mesmos princípios:

- código aberto;
- colaboração mundial;
- transparência;
- descentralização;
- revisão por pares.

---

5. Desenvolvimento distribuído

Assim como o Linux é desenvolvido por colaboradores espalhados pelo mundo, o Git permite que qualquer desenvolvedor trabalhe localmente e sincronize suas alterações posteriormente.

---

50 Comparação entre Git e sistemas antigos

Característica	SVN	CVS	Git
Distribuído	Não	Não	Sim
Funciona offline	Parcialmente	Não	Sim
Velocidade	Média	Baixa	Muito alta
Branches	Limitadas	Limitadas	Leves e rápidas
Merge	Complexo	Difícil	Eficiente
Histórico local	Não	Não	Sim
Escalabilidade	Média	Baixa	Muito alta

---

51 Importância do Git na atualidade

Atualmente, o Git é utilizado em praticamente todas as áreas do desenvolvimento de software:

- Desenvolvimento de sistemas operacionais (Linux, Android).
- Aplicações web e móveis.
- Ciência de dados e inteligência artificial.
- Infraestrutura como código (IaC).
- DevOps e automação.
- Computação em nuvem.
- Desenvolvimento embarcado.
- Projetos acadêmicos e científicos.

Além disso, plataformas como GitHub, GitLab, Bitbucket e Azure DevOps tornaram o Git a base da colaboração moderna em engenharia de software.

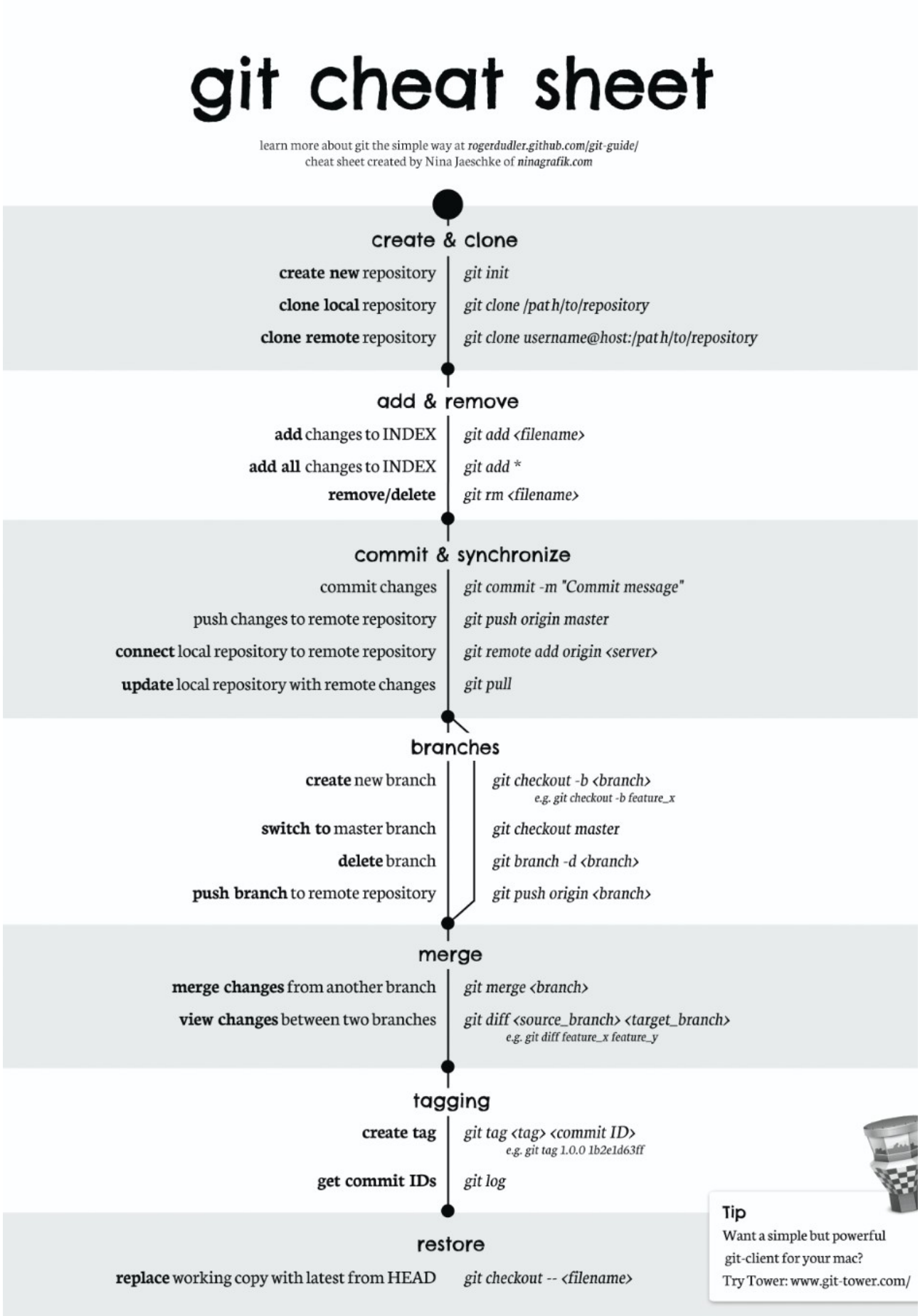

Figura 21: Gráfico GIT Cheat

52 Conclusão

O Git revolucionou a forma como software é desenvolvido. Criado inicialmente para resolver um problema específico do desenvolvimento do Kernel Linux, evoluiu para se tornar o padrão mundial de controle de versões. Sua arquitetura distribuída, rapidez, confiabilidade e capacidade de suportar projetos com milhares de colaboradores fizeram dele uma das ferramentas mais importantes da computação moderna.

A relação entre Git e Linux é profunda: ambos nasceram da visão de Linus Torvalds, compartilham a filosofia do software livre e demonstram como a colaboração aberta pode produzir tecnologias robustas, escaláveis e utilizadas em praticamente todos os setores da indústria de tecnologia. Hoje, aprender Git é um requisito fundamental para administradores de sistemas, desenvolvedores, engenheiros DevOps, cientistas de dados e qualquer profissional que participe do ciclo de vida de desenvolvimento de software.

53 Linux 3.x (2011)

Em 2011 o kernel mudou sua numeração.

A versão 3.x não representava uma revolução técnica.

Foi apenas uma simplificação da numeração.

Entretanto, trouxe:

- novos drivers;
- melhor suporte a SSDs;
- otimizações para virtualização;
- melhorias em consumo de energia.

54 Linux 4.x (2015)

O kernel tornou-se ainda mais preparado para:

- computação em nuvem;
- containers;
- Docker;
- Kubernetes;
- virtualização;

- Internet das Coisas (IoT).

Os data centers modernos passaram a depender fortemente do Linux.

---

55 Linux 5.x (2019)

A série 5.x apresentou milhares de melhorias.

Entre elas:

- WireGuard integrado;
- suporte ampliado a ARM;
- melhorias em segurança;
- novos sistemas de arquivos;
- otimizações para NVMe;
- melhor gerenciamento de energia.

Essa geração consolidou o Linux como líder absoluto em servidores, nuvem e dispositivos móveis.

---

56 Linux 6.x (2022 até os dias atuais)

A série 6.x representa a maturidade do projeto.

O kernel ultrapassou **40 milhões de linhas de código**, resultado do trabalho acumulado de mais de três décadas de desenvolvimento colaborativo. Novas versões continuam sendo lançadas regularmente, normalmente a cada nove ou dez semanas, incorporando melhorias incrementais em desempenho, segurança, compatibilidade com novos processadores, GPUs, dispositivos de armazenamento, redes e arquiteturas emergentes.

Entre os principais focos das versões recentes estão:

- suporte contínuo aos processadores Intel, AMD, ARM e RISC-V;
- aprimoramentos em segurança, incluindo mecanismos de isolamento e mitigação de vulnerabilidades;
- otimizações para inteligência artificial, computação de alto desempenho (HPC) e aceleração por GPU;
- evolução do sistema de arquivos Btrfs, XFS, ext4 e outros;
- melhor suporte para dispositivos embarcados e Internet das Coisas;
- avanços na virtualização, containers e computação em nuvem.

O Linux continua sendo desenvolvido de forma aberta, com contribuições de milhares de desenvolvedores ligados a empresas, universidades e colaboradores independentes.

Figura 22: Figura representando o desenvolvimento do Kernel Linux

---

57 Como o Kernel Linux é desenvolvido atualmente

O desenvolvimento do kernel segue um processo rigoroso e altamente estruturado.

Inicialmente, os desenvolvedores propõem alterações em áreas específicas do kernel, como gerenciamento de memória, sistemas de arquivos, rede, segurança ou suporte a dispositivos. Cada uma dessas áreas possui mantenedores especializados, responsáveis por revisar o código, discutir melhorias e validar a qualidade das alterações.

Após essa etapa, as mudanças aprovadas são integradas às árvores de desenvolvimento dos mantenedores e, durante a chamada **merge window**, são encaminhadas a Linus Torvalds. Ele analisa o conjunto de modificações, resolve eventuais conflitos e integra as alterações ao repositório principal do kernel.

Depois da integração, inicia-se um período de testes com versões **Release Candidate (RC)**. Milhares de desenvolvedores e usuários experimentam essas versões em diferentes plataformas, reportando falhas e sugerindo correções. Somente após várias rodadas de testes é publicada uma nova versão estável.

Esse modelo garante que o kernel evolua continuamente sem comprometer sua confiabilidade.

Figura 23: Desenvolvimento do Kernel do Linux - Como é feito atualmente

58 O legado de Linus Torvalds e da comunidade

Ao iniciar um pequeno projeto em 1991, Linus Torvalds pretendia apenas criar um kernel que atendesse às suas necessidades de aprendizado. Três décadas depois, esse projeto transformou-se na base tecnológica da infraestrutura digital moderna.

Atualmente, o Linux está presente em praticamente todos os segmentos da computação:

- servidores que sustentam grande parte da Internet;
- supercomputadores científicos;
- serviços de computação em nuvem;
- smartphones Android;
- roteadores e equipamentos de rede;
- televisores inteligentes;
- automóveis conectados;
- dispositivos de Internet das Coisas;
- satélites e sistemas aeroespaciais;
- computadores pessoais e estações de trabalho.

Figura 24: Figura representado o desenvolvimento e a portabilidade do kernel do linux

O sucesso do Linux demonstra que a colaboração aberta pode produzir software de qualidade excepcional. O kernel continua evoluindo graças ao trabalho coordenado de milhares de pessoas em todo o mundo, mantendo vivo o princípio que inspirou seu nascimento: compartilhar conhecimento, aperfeiçoar continuamente o código e construir, de forma coletiva, uma tecnologia que beneficia toda a comunidade global.

59 Capitulo – Por dentro do Kernel do linux

Figura 25: Representação gráfica do Kernel do Linux

60 Capítulo 2 — O Linux por Dentro: História, Arquitetura e Funcionamento do Kernel

Introdução

Poucas tecnologias influenciaram tanto a computação moderna quanto o Linux. Embora muitas pessoas o conheçam como um sistema operacional utilizado em computadores

pessoais, servidores ou dispositivos embarcados, a realidade é muito mais ampla. O Linux está presente em praticamente todos os setores da tecnologia moderna.

Hoje, bilhões de dispositivos executam Linux diariamente. Ele está em smartphones Android, supercomputadores, servidores da Internet, data centers, roteadores, televisores inteligentes, satélites, veículos, equipamentos industriais e até mesmo em sondas espaciais.

Mas existe um detalhe importante:

Linux, na verdade, não é o sistema operacional completo.

O Linux é o **Kernel** do sistema operacional.
Todo o restante (terminal, interface gráfica, programas, compiladores, navegadores, bibliotecas e aplicativos) pertence ao chamado **ecossistema GNU/Linux**.
Neste capítulo iremos literalmente entrar dentro do Kernel Linux para compreender como ele funciona.

A origem do Linux
A história do Linux começa muito antes de Linus Torvalds.
O UNIX
Na década de 1970 foi criado o UNIX pelos pesquisadores dos Laboratórios Bell.
O UNIX possuía diversas características revolucionárias:

- multitarefa
- multiusuário
- sistema de arquivos hierárquico
- segurança
- portabilidade

Essas ideias moldaram praticamente todos os sistemas operacionais modernos.
Com o passar dos anos, entretanto, o UNIX tornou-se proprietário.
Era necessário criar um sistema semelhante, porém livre.

O Projeto GNU
Em 1983 Richard Stallman iniciou o Projeto GNU.
Seu objetivo era desenvolver um sistema operacional completamente livre.
Foram desenvolvidos:

- GCC
- Bash
- Coreutils
- Bibliotecas C
- Shell
- Utilitários

Entretanto havia um problema.
O GNU ainda não possuía um Kernel funcional.

O nascimento do Linux
Em 1991, um estudante finlandês chamado **Linus Benedict Torvalds** iniciou um projeto pessoal.

Seu objetivo era aprender como funcionavam sistemas operacionais.
No dia 25 de agosto de 1991 ele publicou uma famosa mensagem no grupo comp.os.minix dizendo:
"Estou desenvolvendo um sistema operacional (apenas um hobby, não será grande nem profissional como o GNU)..."
Naquele momento ninguém imaginava que esse pequeno projeto mudaria completamente a história da computação.
Poucas semanas depois surgiu o Linux 0.01.

O que é um Kernel?
O Kernel pode ser imaginado como o cérebro do computador.
Ele controla absolutamente tudo que acontece entre:
Aplicativos
  |
Bibliotecas
  |
Chamadas de Sistema
  |
==========
  KERNEL
==========
CPU
RAM
Discos
Rede
USB
GPU
Drivers
Todo programa que executa alguma ação conversa primeiro com o Kernel.

O espaço do usuário e o espaço do Kernel
O Linux divide a memória em dois grandes mundos.
+----------+
| USER SPACE |
| |
| Firefox |
| LibreOffice |
| Terminal |
| Python |
| Jogos |
+----------+
  Syscalls
+----------+
| KERNEL SPACE |
| |
| Scheduler |
| Drivers |
| Memória |

| Sistema de Arquivos |
| Rede |
| Segurança |
+----------+

O usuário nunca acessa diretamente o hardware.
Tudo passa pelo Kernel.

Como o Kernel funciona?
Podemos imaginar o Kernel como uma enorme central de controle.
Ele possui diversos subsistemas especializados.

Kernel Linux

+----------+
| Process Scheduler |
+----------+

+----------+
| Memory Manager |
+----------+

+----------+
| Virtual File System |
+----------+

+----------+
| Network Stack |
+----------+

+----------+
| Device Drivers |
+----------+

+----------+
| Security |
+----------+

+----------+
| IPC |
+----------+

Cada um destes componentes trabalha continuamente.

O ciclo de inicialização
Quando ligamos um computador acontece uma sequência muito bem organizada.
Etapa 1
Firmware
(BIOS ou UEFI)
↓
Inicializa o hardware.

Etapa 2
Bootloader
(GRUB)
↓
Carrega o Kernel Linux.

Etapa 3
Kernel
↓
Inicializa:

- CPU
- memória
- drivers
- discos
- rede

Etapa 4
Init System
(systemd)
↓
Inicializa:

- login
- serviços
- interface gráfica
- rede
- banco de dados
- impressão

Etapa 5
Usuário
↓
Sistema pronto para uso.

Como um programa é executado?
Suponha que você abra o Firefox.
O processo acontece aproximadamente assim:
Usuário

↓

Clique

↓

Firefox

↓

System Call

↓

Kernel

↓

Scheduler

↓

CPU

↓

Memória

↓

Driver

↓

Tela

↓

Imagem aparece
Tudo isso acontece em poucos milissegundos.

Gerenciamento de Processos
O Kernel administra milhares de processos simultaneamente.
Cada processo possui:

- PID
- estado
- prioridade
- memória
- arquivos abertos
- permissões

Estados possíveis:
Running

Ready

Sleeping

Stopped

Zombie
O Scheduler decide continuamente quem utilizará a CPU.

O Scheduler
O Scheduler é um dos componentes mais importantes do Kernel.
Sua função é responder à pergunta:
Quem utilizará o processador agora?
Ele toma milhares de decisões por segundo.
Critérios:

- prioridade
- tempo de CPU
- afinidade
- carga
- política de escalonamento

O algoritmo moderno utilizado pelo Linux é extremamente sofisticado e busca equilíbrio entre desempenho, latência e justiça no uso do processador.

Gerenciamento de Memória
A memória RAM é um recurso extremamente valioso.
O Memory Manager controla:

- memória física
- memória virtual
- swap
- cache
- páginas
- alocação
- desalocação

Quando a memória acaba, entra em ação a memória virtual.
Programa

↓

RAM

↓

Swap

↓

Disco

Memória Virtual
Cada processo acredita possuir toda a memória do computador.
Na realidade o Kernel cria um mapa virtual.
Processo A

0x00000000

↓

Memória Virtual

↓

Tabela de páginas

↓

RAM Física
Esse mecanismo aumenta a segurança e evita que um processo acesse a memória de outro.

O Sistema de Arquivos
O Kernel controla todos os discos.
Independentemente do tipo:

- EXT4
- XFS
- Btrfs
- FAT
- NTFS
- ISO9660

Todos passam pelo Virtual File System (VFS), uma camada de abstração que oferece uma interface uniforme para diferentes sistemas de arquivos.

Drivers
Drivers são módulos responsáveis pela comunicação com o hardware.
Exemplos:

- teclado
- mouse
- SSD
- HD
- USB
- Wi-Fi
- Bluetooth
- GPU
- webcam

Grande parte dos drivers modernos já está integrada ao Kernel.

Pilha de Rede
A comunicação de rede também é responsabilidade do Kernel.
Fluxo simplificado:
Aplicação

↓

Socket

↓

TCP

↓

IP

↓

Driver

↓

Placa de Rede

↓

Internet
Todo pacote enviado ou recebido percorre esse caminho.

Segurança
O Kernel implementa diversas camadas de segurança.
Entre elas:

- permissões de arquivos
- usuários e grupos
- isolamento de processos
- namespaces
- capacidades (Capabilities)
- SELinux
- AppArmor
- cgroups
- seccomp

Esses mecanismos tornam possível executar aplicações isoladas e com privilégios mínimos.

Comunicação entre Processos (IPC)
Processos precisam trocar informações.
O Kernel oferece mecanismos como:

- Pipes
- Named Pipes (FIFOs)
- Sockets Unix
- Memória Compartilhada (Shared Memory)
- Filas de Mensagens

- Semáforos
- Sinais (Signals)

Esses recursos permitem que programas cooperem de forma eficiente.

O Sistema de Chamadas (System Calls)

Aplicações não acessam diretamente o hardware. Elas utilizam **system calls**, a interface oficial para solicitar serviços ao Kernel.

Algumas chamadas importantes incluem:

- open()
- read()
- write()
- close()
- fork()
- execve()
- clone()
- mmap()
- socket()
- ioctl()

Cada uma representa uma "porta de entrada" controlada para operações privilegiadas.

Módulos do Kernel

Uma característica marcante do Linux é o suporte a **módulos carregáveis** (*Loadable Kernel Modules*).

Em vez de incorporar todos os drivers diretamente no núcleo, muitos podem ser carregados ou removidos durante a execução do sistema, sem reinicialização.

Vantagens:

- menor consumo de memória;
- inicialização mais rápida;
- atualização de drivers sem recompilar o kernel;
- maior flexibilidade para diferentes tipos de hardware.

Como melhorar o desempenho do Linux

O desempenho depende de fatores como hardware, carga de trabalho e configuração. Algumas práticas recomendadas incluem:

Utilizar um sistema de arquivos adequado

- EXT4 para uso geral;
- XFS para grandes volumes de dados;
- Btrfs quando recursos como snapshots forem necessários.

Manter o sistema atualizado

Novas versões do kernel frequentemente trazem melhorias de desempenho, correções de segurança e suporte a novos dispositivos.

Ajustar o uso da memória

- Configurar adequadamente a área de swap.
- Utilizar zswap ou zram em máquinas com pouca RAM.

Escolher o escalonador de I/O apropriado

Dependendo do dispositivo (SSD ou HDD), algoritmos como mq-deadline, none ou bfq podem oferecer melhor desempenho.

Reduzir serviços desnecessários

Desabilitar serviços que não são utilizados reduz o consumo de memória e tempo de CPU.

Monitorar o sistema

Ferramentas como top, htop, vmstat, iostat, iotop, perf e sar ajudam a identificar gargalos.

Compilar um kernel personalizado

Em ambientes específicos (servidores de baixa latência, sistemas embarcados ou computação científica), um kernel configurado apenas com os recursos necessários pode reduzir o consumo de memória e melhorar o desempenho.

Por que o Kernel Linux é considerado tão eficiente?

Algumas das principais características que explicam sua eficiência são:

- arquitetura modular;
- suporte a milhares de arquiteturas de hardware;
- excelente gerenciamento de memória;
- escalonamento avançado de processos;
- pilha de rede altamente otimizada;
- desenvolvimento colaborativo por milhares de contribuidores;
- estabilidade e segurança amplamente testadas.

Essas qualidades fazem do Linux a plataforma dominante em servidores, nuvens, supercomputadores, dispositivos embarcados e infraestrutura da Internet.

Conclusão

O Kernel Linux é muito mais do que um simples componente do sistema operacional. Ele é a camada que coordena todos os recursos do computador, conectando aplicações ao hardware com eficiência, segurança e confiabilidade.

Seu funcionamento envolve milhões de linhas de código distribuídas em subsistemas especializados, como gerenciamento de processos, memória, sistemas de arquivos, drivers, rede e segurança. Cada clique do usuário, cada arquivo aberto e cada pacote transmitido pela Internet passa, direta ou indiretamente, pelo kernel.

Compreender sua arquitetura permite entender como um computador realmente funciona "por dentro". Esse conhecimento não é apenas valioso para administradores de sistemas e desenvolvedores de software, mas também para qualquer profissional de tecnologia que deseje explorar todo o potencial do Linux. Nos próximos capítulos, esse entendimento servirá como base para estudar a estrutura do sistema de arquivos, o terminal, os comandos essenciais e a administração avançada de sistemas GNU/Linux.

KERNEL DO LINUX

O CORAÇÃO DO SISTEMA

O kernel é o núcleo do sistema operacional Linux. Ele é o intermediário entre o software (programas e aplicativos) e o hardware do computador. Executa com privilégios máximos (modo kernel) e fornece serviços essenciais de forma segura, eficiente e abstrata.

FUNÇÕES PRINCIPAIS

- Gerenciar processos e multitarefa
- Gerenciar memória do sistema
- Controlar dispositivos e drivers
- Fornecer interface de chamadas de sistema
- Garantir segurança e isolamento
- Gerenciar sistemas de arquivos
- Controlar comunicação de rede
- Tratamento de interrupções e exceções

VISÃO GERAL DA ARQUITETURA

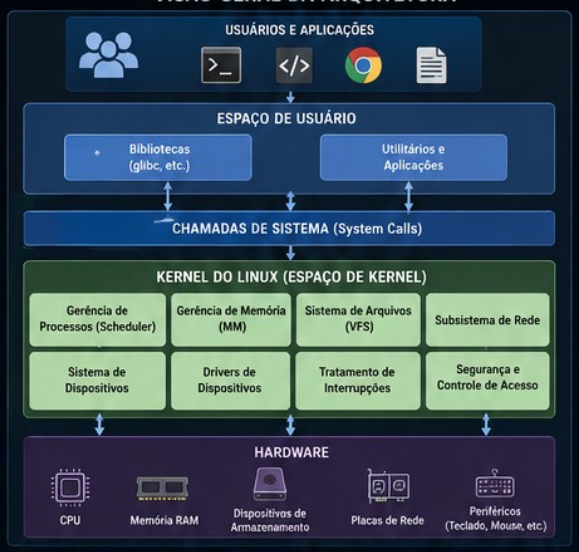

COMPONENTES DO KERNEL

1. **Gerenciador de Processos (Scheduler)**
   Responsável por criar, agendar, escalar e finalizar processos e threads.
2. **Gerência de Memória (MM)**
   Controla a memória física e virtual, paginação, swap, cache e proteção.
3. **Sistema de Arquivos (VFS)**
   Fornece uma interface unificada para diferentes sistemas de arquivos.
4. **Sistema de Dispositivos e Drivers**
   Faz a interface entre o kernel e o hardware através dos drivers.
5. **Tratamento de Interrupções**
   Responde a eventos de hardware (interrupções) de forma rápida e segura.
6. **Subsistema de Rede**
   Gerencia protocolos de rede, sockets, conexões e comunicação.
7. **Segurança e Controle de Acesso**
   Gerencia permissões, usuários, grupos, capabilities e políticas de segurança.
8. **Interface de Chamadas de Sistema**
   Ponto de entrada para que aplicações solicitem serviços do kernel.

COMO O KERNEL DO LINUX FUNCIONA POR DENTRO

1. GERENCIAMENTO DE PROCESSOS

- O kernel cria e gerencia processos (task_struct)
- O escalonador decide qual processo usa a CPU
- Suporta multitarefa, preempção e prioridades
- Estados: novo, pronto, executando, bloqueado e finalizado

2. GERENCIAMENTO DE MEMÓRIA

- O kernel usa paginação para gerenciar memória
- Cada processo tem seu próprio espaço de endereçamento
- MMU (Memory Managemens Unit) faz a tradução de endereços
- Memória pode ser movida para o swap em disco se necessário
- Proteção e isolamento entre processos

3. SISTEMA DE ARQUIVOS (VFS)

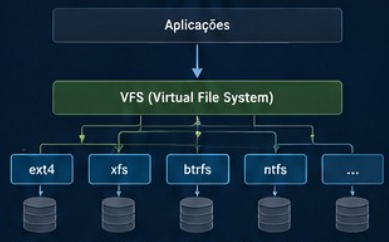

- VFS fornece uma interface padrão para sistemas de arquivos
- Permite que o Linux suporte vários sistemas de arquivos
- Gerencia inodes, diretórios, permissões e cache
- Cache melhora o desempenho de leitura/gravação

4. CONTROLE DE DISPOSITIVOS E DRIVERS

- Drivers permitem que o kernel se comunique com o hardware
- Plug and Play: detecção e configuração automática
- O kernel fornece uma camada de abstração uniforme

5. TRATAMENTO DE INTERRUPÇÕES

- Hardware gera interrupções para notificar eventos
- O controlador de interrupções direciona para o kernel
- O kernel executa o tratador adequado (ISR)
- Processos bloqueados podem ser acordados

6. SUBSISTEMA DE REDE

- Fornece socket API para aplicações
- Implementa protocolos (TCP/IP, UDP, ICMP, etc.)
- Gerencia buffers, roteamento e conexões
- Drivers enviam e recebem pacotes do hardware

FLUXO DE UMA CHAMADA DE SISTEMA

COMO O KERNEL CONTROLA O HARDWARE

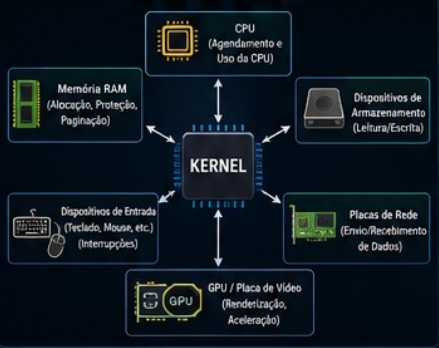

TIPOS DE KERNEL

- **Monolítico (Linux atual)**
  Todo o kernel roda no espaço de kernel.
  Alta performance e comunicação rápida.
- **Microkernel**
  Apenas funções mínimas no kernel.
  Serviços rodam em espaço de usuário.
- **Híbrido**
  Combinação dos dois modelos anteriores.

CARACTERÍSTICAS DO KERNEL LINUX

- ✓ Open Source (GPL)
  Desenvolvido por milhares de colaboradores.
- ✓ Portabilidade
  Funciona em diversas arquiteturas (x86, ARM, RISC-V...)
- ✓ Escalabilidade
  Suporta desde embarcados até supercomputadores.
- ✓ Segurança
  Isolamento, permissões, namespaces, SELinux, AppArmor.
- ✓ Performance
  Otimizado para alto desempenho e baixo consumo.

RESUMO

O kernel do Linux é o cérebro do sistema. Ele gerencia todos os recursos do computador e fornece serviços essenciais para que aplicações possam ser executadas de forma segura, eficiente e simultânea. Sem o kernel, não haveria comunicação entre software e hardware.

ONDE ELE É USADO?

61 Capítulo

62 As Distribuições Linux: Origem, Mantenedores e Ecossistema Mundial

"O Linux é um único kernel, mas milhares de sistemas operacionais."

Uma das maiores dúvidas de quem inicia no mundo Linux é compreender a diferença entre **Linux** e **distribuição Linux**. Muitas pessoas acreditam que Ubuntu, Debian, Fedora ou Arch Linux são sistemas operacionais completamente diferentes. Na realidade, todos compartilham o mesmo núcleo (Kernel Linux), desenvolvido pela comunidade liderada por Linus Torvalds, porém cada projeto organiza esse kernel juntamente com milhares de programas, bibliotecas, interfaces gráficas e ferramentas administrativas, criando uma distribuição (distribution ou distro).

Hoje existem mais de **600 distribuições Linux** conhecidas, sendo aproximadamente **300 ainda ativas**, destinadas aos mais diversos públicos: usuários domésticos, empresas, universidades, governos, pesquisa científica, computação em nuvem, supercomputadores, Internet das Coisas (IoT) e dispositivos embarcados.

---

63 O que é uma Distribuição Linux?

Uma distribuição Linux é um conjunto composto por:

- Kernel Linux;
- Boot Loader;
- Sistema de inicialização (Systemd, OpenRC, Runit, etc.);
- Bibliotecas do sistema (glibc, musl);
- Interface gráfica (GNOME, KDE Plasma, XFCE, Cinnamon, LXQt...);
- Gerenciador de pacotes;
- Aplicativos;
- Ferramentas administrativas;
- Repositórios de software;

Figura 26: Linux no mundo: Desenvolvimento, distribuições e ecossistema

- Atualizações e suporte.

Cada projeto escolhe sua filosofia de desenvolvimento.

Algumas distribuições priorizam:

- estabilidade;
- velocidade;
- facilidade;
- segurança;
- software livre;
- inovação;
- uso corporativo;
- servidores.

---

64 Quem cria uma distribuição Linux?

Ao contrário do Windows ou macOS, uma distribuição Linux pode ser criada por praticamente qualquer organização ou comunidade.

Os responsáveis normalmente pertencem a uma destas categorias.

Empresas

Desenvolvem distribuições comerciais.

Exemplos:

- Red Hat
- Canonical
- SUSE
- Oracle
- CIQ
- System76

Comunidades

Projetos mantidos por milhares de voluntários espalhados pelo mundo.

Exemplos:

- Debian
- Arch Linux
- Gentoo
- Slackware

Universidades

Algumas distribuições nasceram dentro de universidades.

Exemplos:

- Debian (forte participação universitária)
- Scientific Linux
- Rocks Cluster

Governos

Alguns governos mantêm suas próprias distribuições.

Exemplos:

- Astra Linux (Rússia)
- Kylin (China)
- Nova (Cuba)

---

65 Como surgiram as distribuições Linux?

Quando Linus Torvalds publicou o Kernel Linux em 1991, ele disponibilizou apenas o núcleo do sistema.

Era necessário juntar ao kernel:

- compiladores;
- shell;
- utilitários GNU;
- bibliotecas;
- instalador;
- documentação.

Os primeiros grupos começaram a distribuir tudo em um único pacote.

Nasciam assim as primeiras distribuições.

---

66 Linha do Tempo das Principais Distribuições

Ano	Distribuição	Origem
1992	MCC Interim Linux	Reino Unido
1992	Softlanding Linux (SLS)	Canadá
1993	Slackware	EUA
1993	Debian	EUA
1994	Red Hat Linux	EUA
1994	SUSE Linux	Alemanha
1995	Caldera	EUA

Ano	Distribuição	Origem
2000	Knoppix	Alemanha
2002	Gentoo	EUA
2002	Arch Linux	Canadá
2003	Fedora	EUA
2004	Ubuntu	Reino Unido
2005	CentOS	EUA
2006	Linux Mint	Irlanda
2011	Manjaro	Alemanha
2012	Elementary OS	EUA
2013	Kali Linux	Suíça

---

67 Relação entre as principais distribuições

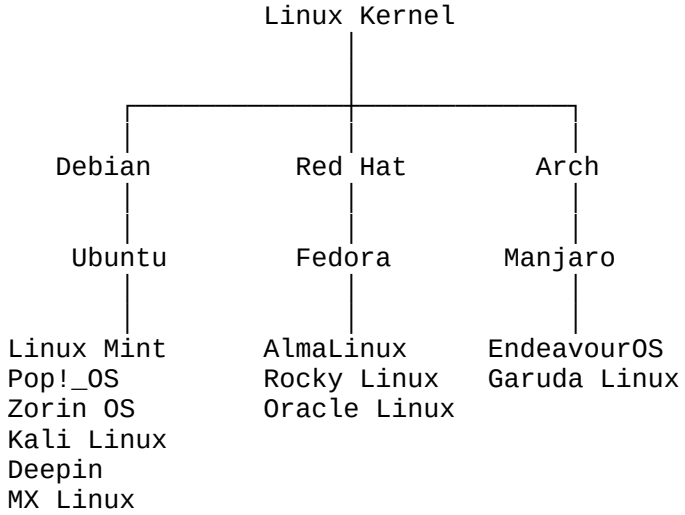

Para representar **a relação de parentesco entre as distribuições Linux**, um gráfico de barras ou linhas não é o formato ideal. O mais fiel é uma **árvore genealógica (árvore de derivação)**, mostrando como as distribuições descendem umas das outras a partir do kernel Linux.

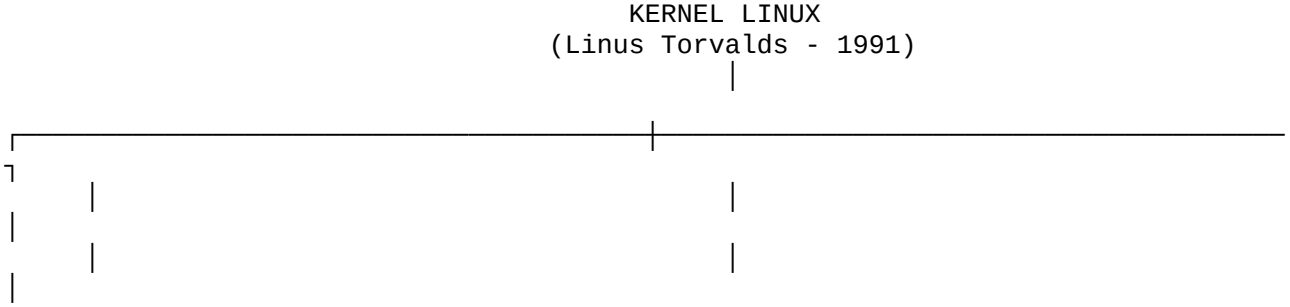

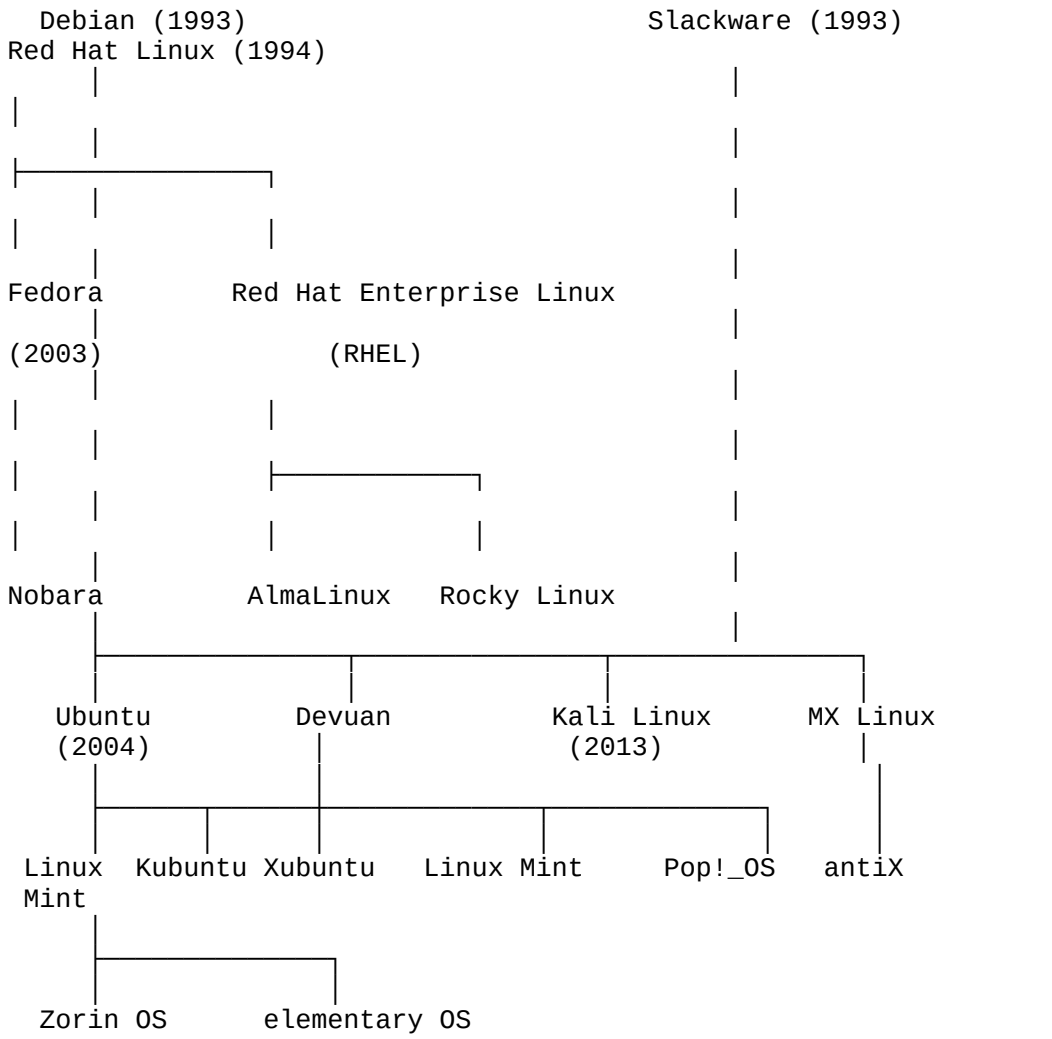
Debian (1993)
Red Hat Linux (1994)
Slackware (1993)
Fedora
(2003)
Red Hat Enterprise Linux
(RHEL)
Nobara
AlmaLinux
Rocky Linux
Ubuntu
(2004)
Devuan
Kali Linux
(2013)
MX Linux
Linux Mint
Kubuntu
Xubuntu
Linux Mint
Pop!_OS
antiX
Zorin OS
elementary OS

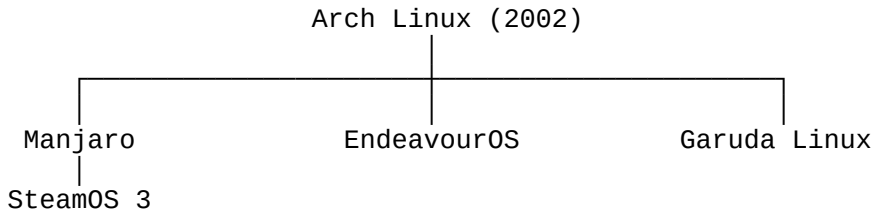
Arch Linux (2002)
Manjaro
EndeavourOS
Garuda Linux
SteamOS 3

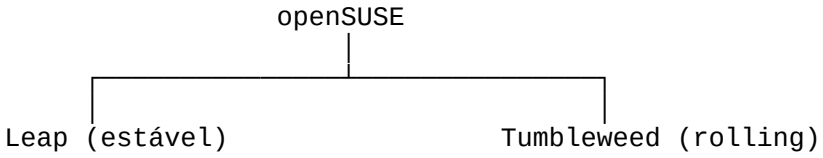
openSUSE
Leap (estável)
Tumbleweed (rolling)

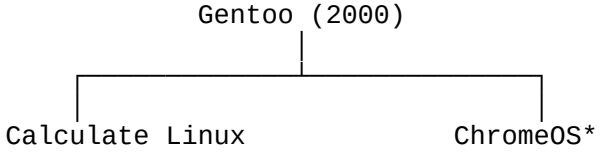
Gentoo (2000)
Calculate Linux
ChromeOS*

Principais famílias de distribuições

Família	Distribuições mais conhecidas
Debian	Ubuntu, Linux Mint, Pop!_OS, Kali Linux, MX Linux, Zorin OS, elementary OS
Red Hat	Fedora, RHEL, CentOS (histórico), AlmaLinux, Rocky Linux, Oracle Linux
Arch	Manjaro, EndeavourOS, Garuda Linux, SteamOS
Slackware	Salix, Zenwalk
openSUSE	Leap, Tumbleweed
Gentoo	Calculate Linux, Funtoo (histórico)

Como interpretar o diagrama

- **Kernel Linux**: núcleo comum utilizado por praticamente todas as distribuições Linux.
- **Distribuições-base**: Debian, Red Hat, Slackware, Arch, Gentoo e openSUSE fornecem a infraestrutura sobre a qual outras distribuições são construídas.
- **Distribuições derivadas**: reutilizam os repositórios, ferramentas de empacotamento e parte da infraestrutura da distribuição-mãe, adicionando personalizações.

Essa árvore representa as principais relações de descendência existentes atualmente e cobre a maior parte do ecossistema Linux moderno.

Para o seu livro **"Linux: A Bíblia"**, eu recomendaria um infográfico ainda mais completo, em alta resolução (4K ou 8K), no estilo de uma árvore genealógica, contendo:

- logotipos oficiais de cada distribuição;
- ano de lançamento;
- país de origem;
- sistema de pacotes (APT, DNF/RPM, Pacman, Portage, etc.);
- empresa ou comunidade mantenedora;
- ambiente gráfico padrão;
- nível de popularidade;
- setas mostrando todas as derivações entre as distribuições. Isso resultaria em um diagrama visual muito mais informativo e adequado para publicação.

68 Onde baixar Linux com segurança

A recomendação é sempre utilizar os **sites oficiais** das distribuições, pois eles oferecem imagens ISO verificadas, documentação e instruções atualizadas.

Distribuição	Site oficial
Debian	https://www.debian.org/distrib
Ubuntu	https://ubuntu.com/download
Fedora	https://fedoraproject.org/workstation
Linux Mint	https://linuxmint.com/download.php

Distribuição	Site oficial
Arch Linux	https://archlinux.org/download
Gentoo	https://www.gentoo.org/downloads
openSUSE	https://get.opensuse.org
Kali Linux	https://www.kali.org/get-kali
Manjaro	https://manjaro.org/download

Além dos sites oficiais, espelhos (mirrors) distribuídos pelo mundo aceleram os downloads e são mantidos pelas próprias comunidades e organizações responsáveis pelos projetos.

---

69 Como escolher a distribuição ideal

A escolha depende do perfil do usuário:

Perfil	Distribuições recomendadas
Iniciantes	Linux Mint, Ubuntu, Zorin OS
Usuários domésticos	Ubuntu, Fedora, Linux Mint
Desenvolvedores	Fedora, Ubuntu, Arch Linux
Servidores	Debian, Ubuntu Server, RHEL, AlmaLinux, Rocky Linux
Empresas	Red Hat Enterprise Linux, SUSE Linux Enterprise, Ubuntu LTS
Segurança e Pentest	Kali Linux, Parrot Security OS
Hardware antigo	Lubuntu, Xubuntu, antiX, Puppy Linux
Entusiastas e aprendizado	Arch Linux, Gentoo, Slackware

---

70 Conclusão

As distribuições Linux representam uma das maiores forças do software livre: a possibilidade de diferentes comunidades, empresas, universidades e governos construírem sistemas operacionais adaptados às mais diversas necessidades, todos compartilhando um mesmo núcleo. Esse modelo colaborativo permitiu o surgimento de centenas de projetos ao redor do mundo, impulsionando inovação, estabilidade e liberdade de escolha.

Para obter a melhor experiência, recomenda-se sempre baixar as imagens ISO diretamente dos **sites oficiais** de cada distribuição, garantindo autenticidade, atualizações e acesso à documentação mais recente. Independentemente da distribuição escolhida, todas fazem parte de um ecossistema que evolui continuamente graças ao trabalho conjunto de milhares de desenvolvedores e colaboradores espalhados pelo planeta.

71 Capítulo – O Ecossistema de Software do Linux: A Maior Biblioteca de Aplicações do Mundo

Introdução

Uma das maiores virtudes do Linux é sua extraordinária diversidade de softwares. Ao contrário do que muitos imaginam, o Linux não é apenas um sistema operacional voltado para servidores ou programadores. Atualmente, ele possui milhares de aplicações que atendem praticamente todas as áreas do conhecimento humano, desde edição de textos até inteligência artificial, computação científica, segurança cibernética, desenvolvimento de jogos, cinema digital, computação em nuvem, engenharia, medicina, educação e pesquisa.

Figura 27: A Maior biblioteca de softwares do mundo

Grande parte desses programas é distribuída como software livre e de código aberto (Open Source), permitindo que qualquer pessoa utilize, estude, modifique e redistribua o software. Entretanto, inúmeras aplicações comerciais também oferecem versões nativas para Linux.

Atualmente existem mais de **100.000 pacotes de software** disponíveis apenas nos repositórios das principais distribuições Linux. Quando somados projetos independentes, Flatpak, Snap, AppImage, GitHub e softwares comerciais, esse número ultrapassa facilmente centenas de milhares de aplicações.

72 Como os programas funcionam no Linux

Os programas podem ser instalados de diversas maneiras:

- Repositórios oficiais
- Flatpak
- Snap
- AppImage
- Compilação do código-fonte
- Gerenciadores de pacotes específicos
- Containers Docker
- Kubernetes
- Pacotes RPM
- Pacotes DEB

Figura 28: Programas funcionando no linux

As principais distribuições mantêm enormes repositórios oficiais contendo milhares de aplicativos testados e seguros.

Exemplos:

- Ubuntu → APT
- Debian → APT
- Fedora → DNF
- Arch Linux → Pacman
- openSUSE → Zypper

---

73 Principais categorias de programas

O ecossistema Linux pode ser dividido em dezenas de categorias.

---

74 Aplicativos de Escritório

São utilizados em empresas, escolas e universidades.

Programa	País	Ano	Aplicação
LibreOffice	Alemanha	2010	Suíte de escritório
OnlyOffice	Letônia	2009	Escritório colaborativo
Calligra Suite	Alemanha	2010	Escritório KDE
WPS Office	China	1988	Escritório proprietário

Recursos

- Editor de textos
- Planilhas
- Apresentações
- Fórmulas matemáticas
- Banco de dados
- Diagramas

---

75 Navegadores Web

Programa	País	Ano
Firefox	EUA	2002
Chromium	EUA	2008
Google Chrome	EUA	2008
Brave	EUA	2016
Vivaldi	Noruega	2016

---

76 Editores de Código

Utilizados por milhões de desenvolvedores.

Programa	País	Ano
Visual Studio Code	EUA	2015
Vim	Holanda	1991
Neovim	EUA	2014
Emacs	EUA	1976
Sublime Text	Austrália	2008
Geany	Alemanha	2005

---

77 IDEs Profissionais

Programa	País
IntelliJ IDEA	República Tcheca
PyCharm	República Tcheca
CLion	República Tcheca
Eclipse	EUA
NetBeans	EUA
Qt Creator	Finlândia

---

78 Banco de Dados

O Linux domina o mercado mundial de servidores de banco de dados.

Banco	País	Ano
PostgreSQL	EUA	1996
MariaDB	Finlândia	2009
MySQL	Suécia	1995
MongoDB	EUA	2009
Redis	Itália	2009
SQLite	EUA	2000
Cassandra	EUA	2008
InfluxDB	EUA	2013

Aplicações:

- Bancos
- Hospitais
- Comércio eletrônico
- Universidades
- Governo

- Telecomunicações

---

79 Ferramentas de Segurança

O Linux concentra algumas das ferramentas mais avançadas de segurança da informação.

Programa	Aplicação
Wireshark	Análise de redes
Nmap	Scanner de redes
Metasploit	Testes de invasão
Burp Suite	Segurança Web
Snort	IDS
Suricata	IDS/IPS
OpenVAS	Scanner de vulnerabilidades
ClamAV	Antivírus
Fail2Ban	Proteção contra ataques

---

80 Ferramentas de Virtualização

Programa
VirtualBox
VMware Workstation
QEMU
KVM
Proxmox VE
Xen

---

81 8. Containers

Hoje praticamente toda computação em nuvem utiliza containers Linux.

Principais tecnologias:

- Docker
- Podman
- Kubernetes
- OpenShift
- LXC

- containerd
- CRI-O

---

82 Computação em Nuvem

Ferramentas essenciais para DevOps.

- OpenStack
- Terraform
- Ansible
- Puppet
- Chef
- Juju
- Rancher

---

83 Inteligência Artificial

Atualmente quase todos os grandes frameworks de IA possuem suporte prioritário ao Linux.

Framework	Aplicação
TensorFlow	Machine Learning
PyTorch	Deep Learning
Keras	Redes neurais
Hugging Face Transformers	IA Generativa
ONNX Runtime	Inferência
Ollama	Modelos locais
LangChain	Agentes inteligentes
OpenCV	Visão computacional
Scikit-learn	Machine Learning

Aplicações:

- Chatbots
- Reconhecimento facial
- Diagnóstico médico
- Carros autônomos
- Robótica

- IA Generativa

---

84 Ciência de Dados

- Jupyter Notebook
- JupyterLab
- Apache Spark
- Apache Hadoop
- Pandas
- NumPy
- SciPy
- R
- Julia

---

85 Engenharia

Programa
FreeCAD
KiCad
OpenSCAD
Blender
Cura
PrusaSlicer

---

86 Produção Multimídia

Edição de Imagens

- GIMP
- Krita
- Darktable
- RawTherapee
- Inkscape

Vídeo

- Kdenlive
- DaVinci Resolve
- Shotcut
- Olive
- Blender

Áudio

- Ardour
- Audacity
- LMMS
- Reaper

---

87 Desenvolvimento Web

- Apache HTTP Server
- Nginx
- Node.js
- PHP
- Python
- Django
- Flask
- Ruby on Rails
- Go
- Rust

---

88 Ferramentas de Rede

Programa
tcpdump
iperf3

Programa
OpenVPN
WireGuard
OpenSSH
Samba
Bind9
HAProxy
Traefik

---

89 Computação Científica

- GNU Octave
- MATLAB (versão Linux)
- Scilab
- GROMACS
- CERN ROOT
- OpenFOAM

---

90 Educação

- Stellarium
- Celestia
- GeoGebra
- Moodle
- Anki

---

91 Jogos

Hoje milhares de jogos funcionam nativamente ou por meio da camada de compatibilidade Proton.

Principais plataformas:

- Steam
- Heroic Games Launcher
- Lutris

- Wine
- Proton
- RetroArch

---

92 Onde baixar os programas

A forma mais segura de instalar softwares no Linux é utilizar os repositórios oficiais da distribuição. Para aplicações distribuídas diretamente pelos desenvolvedores, os sites oficiais são a melhor opção.

Programa	País de origem	Ano de lançamento	Download oficial
LibreOffice	Alemanha	2010	https://www.libreoffice.org
Firefox	Estados Unidos	2002	https://www.mozilla.org/firefox
Chromium	Estados Unidos	2008	https://www.chromium.org
Visual Studio Code	Estados Unidos	2015	https://code.visualstudio.com
Vim	Holanda	1991	https://www.vim.org
PostgreSQL	Estados Unidos	1996	https://www.postgresql.org
MariaDB	Finlândia	2009	https://mariadb.org
MySQL	Suécia	1995	https://www.mysql.com
Docker	Estados Unidos	2013	https://www.docker.com
Kubernetes	Estados Unidos	2014	https://kubernetes.io
TensorFlow	Estados Unidos	2015	https://www.tensorflow.org
PyTorch	Estados Unidos	2016	https://pytorch.org
Blender	Países Baixos	1998	https://www.blender.org
GIMP	Estados Unidos	1996	https://www.gimp.org
Krita	Países Baixos	2005	https://krita.org
Inkscape	Estados Unidos	2003	https://inkscape.org
Wireshark	Estados Unidos	1998	https://www.wireshark.org
Nmap	Estados Unidos	1997	https://nmap.org
OpenSSH	Canadá	1999	https://www.openssh.com
Kdenlive	Alemanha	2003	https://kdenlive.org
Audacity	Estados Unidos	2000	https://www.audacityteam.org

Distribuição aproximada dos principais softwares por país de origem

93 Considerações finais

O Linux oferece um dos mais amplos ecossistemas de software da computação moderna. Sua combinação de aplicações livres, soluções corporativas e projetos mantidos por comunidades

internacionais faz com que ele esteja presente em ambientes domésticos, empresariais, científicos e industriais. Desde suítes de escritório e ferramentas de desenvolvimento até plataformas de inteligência artificial, bancos de dados, computação em nuvem e segurança cibernética, praticamente todas as áreas da tecnologia possuem aplicações maduras e altamente capazes executando sobre Linux. Essa diversidade, aliada à estabilidade, segurança e flexibilidade do sistema, explica por que o Linux é a plataforma predominante em servidores, supercomputadores, dispositivos embarcados e grande parte da infraestrutura que sustenta a Internet.

Origem dos principais softwares para Linux

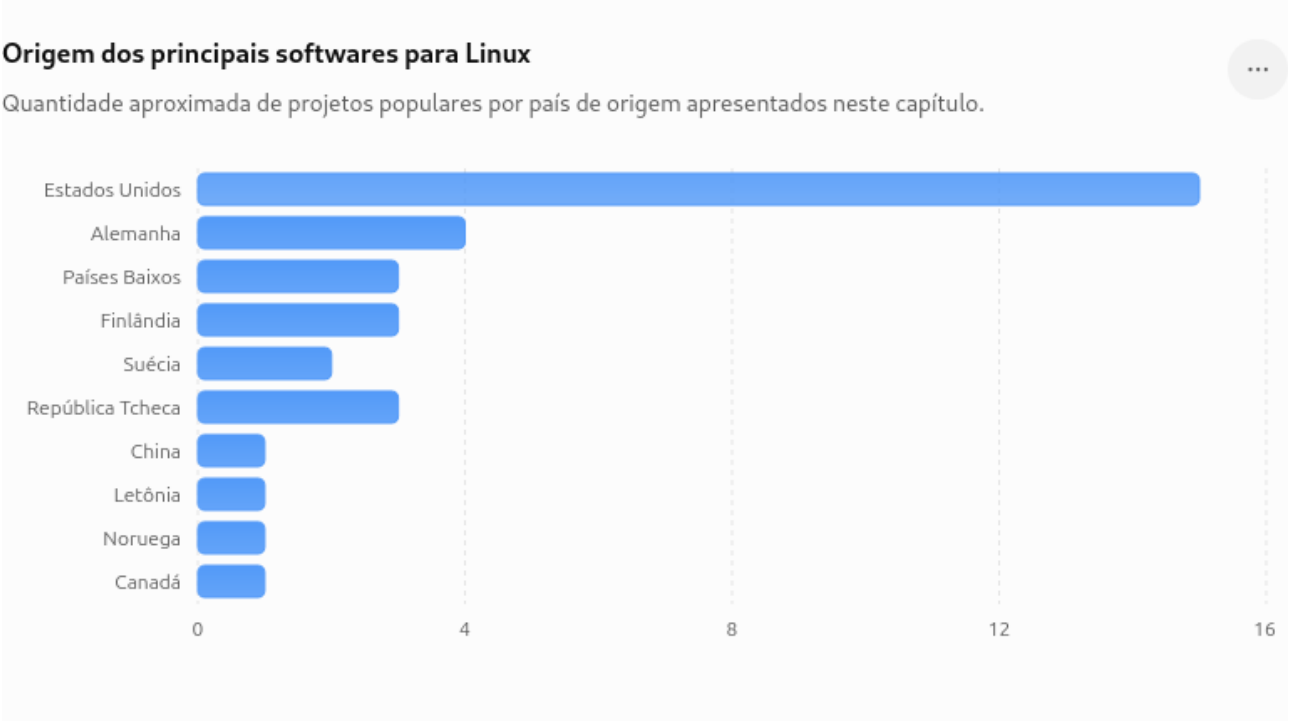

Quantidade aproximada de projetos populares por país de origem apresentados neste capítulo.

pais	quantidade
Estados Unidos	15
Alemanha	4
Países Baixos	3
Finlândia	3
Suécia	2
República Tcheca	3
China	1
Letônia	1
Noruega	1
Canadá	1

94 Capítulo – Segurança no Linux: Conceitos, Arquitetura, Auditoria e Comparativos

A segurança como princípio fundamental do Linux

Desde sua criação em 1991, o Linux foi desenvolvido seguindo uma filosofia bastante diferente da adotada por muitos sistemas operacionais comerciais. Enquanto diversos sistemas evoluíram incorporando mecanismos de segurança ao longo do tempo, o Linux nasceu em um ambiente multiusuário, conectado em rede e destinado a ambientes acadêmicos e servidores.

Isso fez com que diversos mecanismos de proteção fossem incorporados desde suas primeiras versões.

Hoje, o Linux é considerado uma das plataformas mais seguras do mundo e é utilizado em:

- servidores da Internet;
- provedores de computação em nuvem;
- supercomputadores;
- dispositivos embarcados;
- smartphones Android;
- sistemas bancários;
- infraestrutura militar;
- satélites;
- sistemas industriais;
- universidades;
- empresas privadas.

Essa reputação não significa que o Linux seja invulnerável. Nenhum sistema operacional é totalmente seguro. Entretanto, sua arquitetura reduz significativamente a superfície de ataque quando administrado corretamente.

O conceito de segurança no Linux

Segurança, dentro do Linux, pode ser definida como o conjunto de mecanismos que garantem:

- Confidencialidade
- Integridade
- Disponibilidade
- Autenticidade

- Rastreabilidade

Esses cinco pilares são conhecidos internacionalmente como fundamentos da Segurança da Informação.

O Linux implementa esses princípios através de diversas camadas.

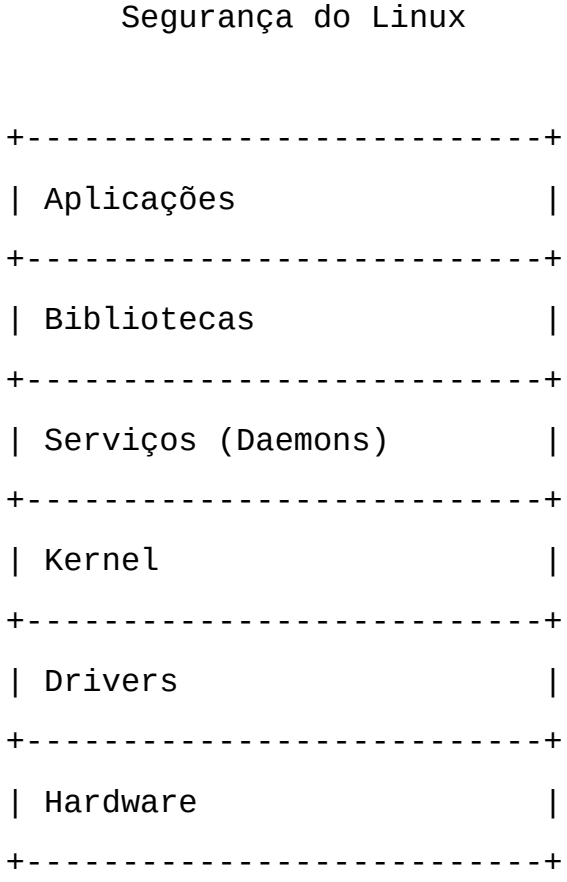

Cada camada possui mecanismos próprios de proteção.

O modelo de usuários

O Linux foi projetado para ser um sistema multiusuário.

Isso significa que dezenas, centenas ou milhares de usuários podem utilizar simultaneamente o mesmo computador.

Cada usuário possui:

- UID (User ID)
- Grupo principal
- Grupos secundários

- Diretório HOME
- Permissões individuais

Exemplo:

```
Usuário: joao

UID: 1001

Grupo:
users

HOME:
/home/joao
```

Nenhum usuário comum possui acesso irrestrito ao sistema.

O usuário Root

No topo da hierarquia existe apenas um usuário:

```
root
```

Ele possui privilégios absolutos.

Pode:

- apagar qualquer arquivo;
- modificar o kernel;
- instalar softwares;
- alterar senhas;
- controlar serviços;
- montar discos;
- modificar permissões;
- criar usuários.

Por esse motivo, recomenda-se utilizar ferramentas como **sudo**, concedendo privilégios administrativos temporários apenas quando necessário, reduzindo riscos decorrentes do uso contínuo da conta root.

Sistema de permissões

Todo objeto do Linux possui proprietário.

Pode ser:

- arquivo
- diretório
- dispositivo
- socket
- pipe
- link

Cada objeto possui três níveis de acesso:

`Owner`

`Group`

`Others`

Cada nível possui:

`r = leitura`

`w = escrita`

`x = execução`

Exemplo:

`-rwxr-x---`

Significa:

`Owner:`

`Leitura`

`Escrita`

`Execução`

```
Grupo:
Leitura
Execução

Outros:
Sem acesso
```

Esse modelo simples e robusto constitui uma das principais bases da segurança do Linux.

ACL (Access Control Lists)

Em ambientes corporativos, as permissões tradicionais podem ser insuficientes.

O Linux suporta ACLs.

Elas permitem definir permissões específicas para usuários individuais além do modelo clássico.

Exemplo:

```
Maria pode apenas ler.

João pode editar.

Carlos pode executar.

Mesmo pertencendo ao mesmo grupo.
```

Controle de privilégios

O Linux segue o princípio do **menor privilégio (Least Privilege)**.

Cada processo recebe apenas os privilégios necessários para desempenhar sua função.

Isso reduz enormemente os danos caso um programa seja comprometido.

Isolamento de processos

Cada programa executado possui:

- PID
- espaço de memória próprio;

- tabelas de arquivos;
- descritores;
- contexto de execução.

Um processo não pode acessar diretamente a memória de outro processo sem autorização do kernel.

Proteção de memória

O kernel utiliza mecanismos como:

- Memória Virtual
- Paginação
- Proteção por páginas
- Espaço de endereçamento isolado
- Randomização do espaço de endereços (ASLR)

Esses recursos dificultam ataques como exploração de memória e corrupção de pilha.

Firewall nativo

O Linux possui firewall integrado ao kernel.

As implementações mais conhecidas incluem:

- **Netfilter**
- **iptables**
- **nftables**
- **firewalld**
- **ufw** (mais simples para desktops)

Esses componentes permitem:

- bloquear portas;
- filtrar conexões;
- limitar tráfego;
- aplicar NAT;
- registrar eventos;
- controlar protocolos.

SELinux

O SELinux (Security-Enhanced Linux) implementa controle obrigatório de acesso (MAC).

Mesmo que um invasor obtenha privilégios sobre um processo, ele continua limitado pelas políticas definidas pelo sistema.

É amplamente utilizado em distribuições voltadas para ambientes corporativos.

AppArmor

Outra solução bastante utilizada é o AppArmor.

Ele protege aplicações individualmente.

Cada programa possui um perfil definindo:

- quais arquivos pode acessar;
- quais diretórios pode modificar;
- quais bibliotecas pode carregar;
- quais recursos do kernel pode utilizar.

Distribuições como Ubuntu utilizam AppArmor por padrão.

Auditoria no Linux

Auditoria consiste em registrar tudo o que acontece dentro do sistema.

Ela permite responder perguntas como:

- Quem acessou determinado arquivo?
- Quem alterou uma configuração?
- Quem executou um comando?
- Quando ocorreu?
- A partir de qual IP?
- Qual usuário realizou a ação?

Sem auditoria, a investigação de incidentes torna-se muito mais difícil.

Principais ferramentas de auditoria

1. auditd

É o sistema oficial de auditoria do Linux.

Finalidade:

- registrar chamadas de sistema (syscalls);
- monitorar arquivos;
- rastrear usuários;
- registrar alterações críticas.

Destina-se principalmente a:

- administradores de sistemas;
- analistas de segurança;
- equipes de conformidade.

2. AIDE (Advanced Intrusion Detection Environment)

Verifica a integridade do sistema.

Compara:

- arquivos;
- permissões;
- hashes;
- atributos.

Detecta modificações suspeitas.

Muito utilizado em servidores.

3. Lynis

Uma das ferramentas mais conhecidas para auditoria de segurança.

Realiza centenas de verificações automáticas, incluindo:

- configuração do kernel;
- permissões;
- autenticação;
- firewall;
- serviços;

- criptografia;
- contas de usuários;
- vulnerabilidades conhecidas.

Destina-se a:

- administradores Linux;
- consultores;
- empresas;
- profissionais de segurança.

4. OpenSCAP

Ferramenta voltada para conformidade e avaliação de segurança.

Permite verificar aderência a padrões como:

- CIS Benchmarks;
- DISA STIG;
- PCI DSS.

Muito utilizada em ambientes governamentais e corporativos.

5. Fail2Ban

Embora não seja uma ferramenta de auditoria tradicional, registra e analisa tentativas de acesso indevido.

Bloqueia automaticamente endereços IP após múltiplas falhas de autenticação.

É especialmente útil para proteger serviços como SSH.

6. OSSEC / Wazuh

Soluções de monitoramento e detecção de intrusões (HIDS).

Recursos:

- monitoramento de integridade;
- análise de logs;
- detecção de rootkits;
- resposta automatizada;

- centralização de eventos.

Indicadas para empresas, centros de operações de segurança (SOC) e provedores de serviços gerenciados.

7. rkhunter (Rootkit Hunter)

Especializado na identificação de:

- rootkits;
- binários modificados;
- portas ocultas;
- alterações críticas no sistema.

Muito utilizado em verificações preventivas.

8. chkrootkit

Ferramenta leve que procura indícios da presença de rootkits conhecidos em sistemas Linux.

É frequentemente usada em conjunto com o rkhunter para aumentar a cobertura das verificações.

Comparativo das principais ferramentas

Ferramenta	Finalidade	Público-alvo
auditd	Auditoria de eventos e chamadas de sistema	Administradores e analistas de segurança
AIDE	Verificação de integridade	Servidores e empresas
Lynis	Auditoria completa de segurança	Administradores, consultores e auditores
OpenSCAP	Conformidade e padrões de segurança	Grandes organizações
Fail2Ban	Proteção contra ataques por força bruta	Servidores conectados à Internet
Wazuh / OSSEC	Monitoramento, SIEM e HIDS	Empresas e SOCs
rkhunter	Detecção de rootkits	Administradores
chkrootkit	Busca por rootkits conhecidos	Administradores

Logs do sistema

Praticamente todas as atividades relevantes do Linux podem ser registradas em logs.

Os registros incluem:

- autenticações;
- inicialização do sistema;
- serviços;
- kernel;
- firewall;
- auditoria;
- cron;
- SSH;
- aplicações.

Em muitas distribuições modernas, esses registros são gerenciados pelo **systemd-journald** e podem ser consultados com o comando `journalctl`. Também é comum utilizar serviços de **syslog** (como rsyslog ou syslog-ng) para armazenamento e encaminhamento centralizado dos logs.

Atualizações de segurança

As distribuições Linux disponibilizam atualizações frequentes para:

- kernel;
- bibliotecas;
- navegadores;
- serviços;
- drivers;
- ferramentas de criptografia.

A instalação rápida dessas atualizações reduz significativamente a exposição a vulnerabilidades conhecidas.

Criptografia

O Linux oferece suporte nativo a diversos mecanismos criptográficos.

Os mais utilizados incluem:

- LUKS (criptografia de discos);

- dm-crypt;
- GnuPG (OpenPGP);
- OpenSSL;
- SSH;
- TLS/SSL.

Essas tecnologias protegem tanto dados armazenados quanto comunicações em rede.

Comparativo entre Linux e outros sistemas operacionais

Característica	Linux	Windows	macOS
Código-fonte	Aberto (na maioria das distribuições)	Fechado	Parcialmente fechado
Modelo multiusuário	Nativo desde a origem	Sim	Sim
Controle de permissões	Muito granular	Granular	Granular
Firewall integrado	Sim	Sim	Sim
Controle obrigatório de acesso	SELinux, AppArmor	Windows Defender Application Control e recursos corporativos	Sandbox, System Integrity Protection (SIP)
Repositórios oficiais	Sim	Menos centralizados	App Store e assinaturas de desenvolvedor
Frequência de malware em desktops	Geralmente menor	Maior, devido à ampla adoção e histórico de ataques	Menor que Windows, mas crescente
Uso em servidores	Muito predominante	Presente	Limitado

É importante destacar que nenhum sistema operacional é intrinsecamente imune a ataques. O nível de segurança depende da combinação entre arquitetura, configurações, atualizações, qualidade das aplicações instaladas e práticas adotadas pelos administradores e usuários.

Boas práticas de segurança

Algumas recomendações fundamentais incluem:

- manter o sistema sempre atualizado;
- utilizar senhas fortes e autenticação multifator quando disponível;

- conceder apenas os privilégios necessários aos usuários;
- evitar o uso contínuo da conta root;
- revisar periodicamente logs e eventos de auditoria;
- manter firewall habilitado;
- desativar serviços que não estejam em uso;
- realizar backups frequentes;
- verificar periodicamente a integridade do sistema com ferramentas como AIDE;
- executar auditorias regulares com Lynis ou OpenSCAP;
- monitorar eventos de segurança com soluções como Wazuh.

Conclusão

A segurança do Linux é resultado de uma arquitetura concebida para ambientes multiusuário, de um rigoroso modelo de permissões, de mecanismos avançados de controle de acesso e de um ecossistema maduro de ferramentas de auditoria e monitoramento. Soluções como **auditd**, **Lynis**, **AIDE**, **OpenSCAP**, **Fail2Ban**, **Wazuh**, **rkhunter** e **chkrootkit** permitem desde verificações simples de integridade até operações completas de detecção de intrusões e conformidade regulatória.

Quando administrado corretamente, com políticas de atualização, monitoramento contínuo e aplicação do princípio do menor privilégio, o Linux oferece um dos ambientes mais robustos para execução de aplicações críticas, sendo a plataforma predominante em servidores, infraestruturas de nuvem, supercomputadores e sistemas corporativos que exigem elevados níveis de disponibilidade e proteção contra ameaças cibernéticas.

95 Capítulo – A Evolução dos Sistemas de Bancos de Dados: Da Organização Manual aos Bancos de Dados Relacionais Modernos

Introdução

Poucas tecnologias exerceram um impacto tão profundo sobre a computação quanto os sistemas de gerenciamento de bancos de dados (Database Management Systems – **DBMS**). Atualmente, praticamente toda aplicação computacional depende de algum mecanismo de armazenamento estruturado de informações. Desde sistemas bancários até redes sociais, hospitais, comércio eletrônico, inteligência artificial e exploração espacial, os bancos de dados constituem o núcleo responsável por armazenar, proteger e disponibilizar informações.

A história dos bancos de dados acompanha praticamente toda a evolução da informática moderna. Ela inicia-se muito antes dos computadores pessoais, passa pelos grandes mainframes da década de 1960, evolui para os bancos hierárquicos e em rede, culmina na revolução promovida pelo modelo relacional de Edgar F. Codd e continua até os dias atuais com bancos distribuídos, computação em nuvem e bancos orientados à inteligência artificial.

---

96 O período anterior aos bancos de dados (1940–1960)

Durante os primeiros anos da computação eletrônica, praticamente não existia um conceito formal de banco de dados.

As informações eram armazenadas em:

- cartões perfurados;
- fitas magnéticas;
- arquivos sequenciais;
- registros físicos.

Cada aplicação possuía seu próprio formato de armazenamento.

Isso significava que:

- não havia compartilhamento de dados;
- programas precisavam conhecer exatamente onde cada informação estava gravada;
- qualquer alteração no formato dos dados exigia reescrever completamente o software.

Era um modelo extremamente rígido.

Problemas encontrados

Os principais problemas eram:

- redundância de informações;
- inconsistência dos dados;
- manutenção extremamente complexa;

- baixo desempenho para consultas;
- ausência de independência entre programas e dados.

Essas limitações impulsionaram pesquisas para criação de mecanismos mais inteligentes de organização das informações.

---

97 A primeira geração: Bancos Hierárquicos (1966)

Charles W. Bachman foi um dos primeiros pesquisadores a propor mecanismos mais eficientes para organizar dados.

Na IBM surgiu o **IMS (Information Management System)**.

Características

O banco hierárquico organizava os dados como uma árvore.

Exemplo:

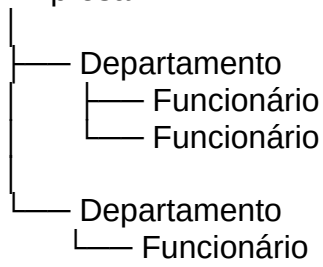

Cada registro possuía apenas um "pai".

Vantagens

- extremamente rápido
- excelente desempenho
- ótimo para grandes volumes

Limitações

- baixa flexibilidade
- difícil manutenção
- relacionamentos complexos praticamente impossíveis

Mesmo hoje, o IMS ainda é utilizado em diversos sistemas bancários de missão crítica.

---

98 A segunda geração: Modelo em Rede (1969)

O modelo em rede surgiu através do grupo **CODASYL (Conference on Data Systems Languages)**.

Seu principal desenvolvedor foi novamente:

- Charles W. Bachman

Nesse modelo um registro poderia possuir vários relacionamentos.

Exemplo:

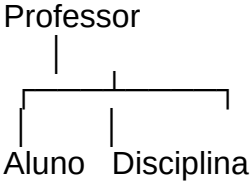

Foi um enorme avanço em relação ao modelo hierárquico.

Por outro lado, a programação tornou-se extremamente complexa.

---

99 A revolução dos Bancos Relacionais (1970)

Nenhum acontecimento foi tão importante quanto a publicação do artigo científico:

> "A Relational Model of Data for Large Shared Data Banks"

Seu autor foi:

Edgar F. Codd

Pesquisador da IBM.

Sua ideia era simples e revolucionária:

Os dados deveriam ser organizados em **tabelas matematicamente relacionadas**, eliminando dependências físicas.

Foi o nascimento do Banco de Dados Relacional.

Os princípios fundamentais

Codd introduziu conceitos como:

- tabelas;
- linhas;

- colunas;
- chaves primárias;
- chaves estrangeiras;
- integridade referencial;
- normalização;
- independência lógica dos dados.

Esses princípios permanecem praticamente inalterados até hoje.

---

100 A linguagem SQL (1974–1979)

Na IBM foi criado o projeto **System R**, responsável por implementar o modelo relacional.

Os principais pesquisadores foram:

- Donald D. Chamberlin
- Raymond F. Boyce

Eles desenvolveram a linguagem:

SQL (Structured Query Language)

A SQL revolucionou completamente a forma de acessar dados.

Pela primeira vez era possível escrever consultas declarativas como:

```
SELECT *
FROM CLIENTES
WHERE CIDADE='Curitiba';
```

Sem informar ao computador como procurar os registros.

---

101 A explosão comercial (1980–1995)

Durante essa fase surgiram praticamente todos os grandes bancos relacionais utilizados atualmente.

Sistema	Ano	País	Criadores
Oracle	1979	EUA	Larry Ellison, Bob Miner, Ed Oates
IBM DB2	1983	EUA	IBM
Informix	1980	EUA	Roger Sippl
Sybase	1984	EUA	Mark Hoffman

Sistema	Ano	País	Criadores
Microsoft SQL Server	1989	EUA	Microsoft + Sybase
PostgreSQL	1996	EUA	Universidade da Califórnia
MySQL	1995	Suécia	Michael Widenius, David Axmark

---

102 Linha do tempo da evolução dos bancos de dados

---

103 A chegada do Open Source

Na década de 1990 ocorreu uma transformação semelhante àquela observada com o Linux.

Surgiram bancos relacionais totalmente livres.

Entre eles destacam-se:

- PostgreSQL
- MySQL
- Firebird
- MariaDB
- SQLite

Esses projetos passaram a ser desenvolvidos por comunidades internacionais.

---

104 Bancos de Dados Distribuídos

Com o crescimento da Internet surgiram novos desafios.

Era necessário armazenar:

- bilhões de registros;
- milhares de servidores;
- milhões de usuários simultâneos.

Assim nasceram:

- bancos distribuídos;
- replicação automática;
- clusters;

- particionamento (Sharding).

---

105 O movimento NoSQL

A partir de 2005 surgiram bancos especializados para grandes volumes de dados.

Principais categorias:

- Documento (MongoDB)
- Chave-Valor (Redis)
- Colunar (Cassandra)
- Grafos (Neo4j)

Embora não sejam relacionais, coexistem com eles.

---

106 Bancos em Nuvem

Os principais fornecedores passaram a oferecer bancos totalmente gerenciados.

Exemplos:

- Amazon RDS
- Google Cloud SQL
- Azure SQL Database
- Oracle Cloud Database

Hoje é possível criar um banco relacional em poucos minutos sem instalar qualquer software.

---

107 Bancos de Dados para Inteligência Artificial

As aplicações modernas de IA introduziram novos tipos de armazenamento, como bancos vetoriais, que indexam embeddings para busca semântica e recuperação de contexto em modelos de linguagem. Tecnologias como pgvector (para PostgreSQL), Milvus, Weaviate, Pinecone e Qdrant são amplamente utilizadas em sistemas de IA generativa, complementando — e não substituindo — os bancos relacionais tradicionais.

---

108 Principais criadores da história dos bancos de dados

Pesquisador	Principal contribuição
Charles W. Bachman	Modelo em Rede
Edgar F. Codd	Modelo Relacional
Donald Chamberlin	SQL
Raymond Boyce	SQL
Michael Stonebraker	Ingres, PostgreSQL e pesquisas em bancos relacionais e analíticos
Larry Ellison	Oracle Database

---

109 Onde os bancos de dados relacionais são utilizados

Os bancos relacionais continuam sendo a escolha predominante quando há necessidade de consistência, integridade e transações confiáveis. Entre suas principais aplicações estão:

- **Sistema Bancário**: contas, transações financeiras, cartões e pagamentos.
- **Hospitais**: prontuários eletrônicos, exames, prescrições e gestão hospitalar.
- **Governos**: cadastro de cidadãos, arrecadação de impostos e sistemas eleitorais.
- **Universidades**: matrículas, histórico escolar e gestão acadêmica.
- **Empresas**: sistemas ERP, CRM, RH, folha de pagamento e estoque.
- **Comércio Eletrônico**: catálogo de produtos, pedidos, pagamentos e logística.
- **Telecomunicações**: clientes, faturamento, redes e monitoramento.
- **Indústria**: controle de produção, manutenção e cadeia de suprimentos.
- **Pesquisa Científica**: gerenciamento de grandes conjuntos de dados experimentais.
- **Plataformas Digitais**: autenticação, perfis de usuários e dados transacionais.

---

110 Cronologia resumida

Ano	Marco histórico
1966	IBM IMS (modelo hierárquico)
1969	Modelo em Rede (CODASYL)
1970	Edgar F. Codd publica o Modelo Relacional
1974	Desenvolvimento inicial da SQL

Ano	Marco histórico
1979	Oracle comercializa o primeiro SGBD relacional
1983	IBM DB2 é lançado
1989	Microsoft SQL Server
1995	MySQL
1996	PostgreSQL
2005	Consolidação do movimento NoSQL
2010	Popularização dos bancos de dados em nuvem
2020–atual	Bancos distribuídos, multimodelo e vetoriais para aplicações de IA

Conclusão

A evolução dos bancos de dados representa uma das maiores transformações da Ciência da Computação. Desde os arquivos sequenciais dos primeiros computadores até os modernos sistemas distribuídos e plataformas de armazenamento para inteligência artificial, o objetivo central permaneceu o mesmo: organizar informações de forma eficiente, segura e acessível. O modelo relacional, concebido por Edgar F. Codd em 1970, continua sendo o alicerce da maioria dos sistemas corporativos do mundo, enquanto novas arquiteturas ampliam suas capacidades para atender às demandas de Big Data, computação em nuvem e IA, demonstrando a contínua evolução dessa tecnologia essencial.

Evolução dos sistemas de bancos de dados

Principais marcos históricos da evolução dos bancos de dados entre 1960 e 2020.

ano	marco
1960	1
1966	2
1969	3
1970	4
1979	5
1983	6
1995	7
2005	8
2010	9
2020	10

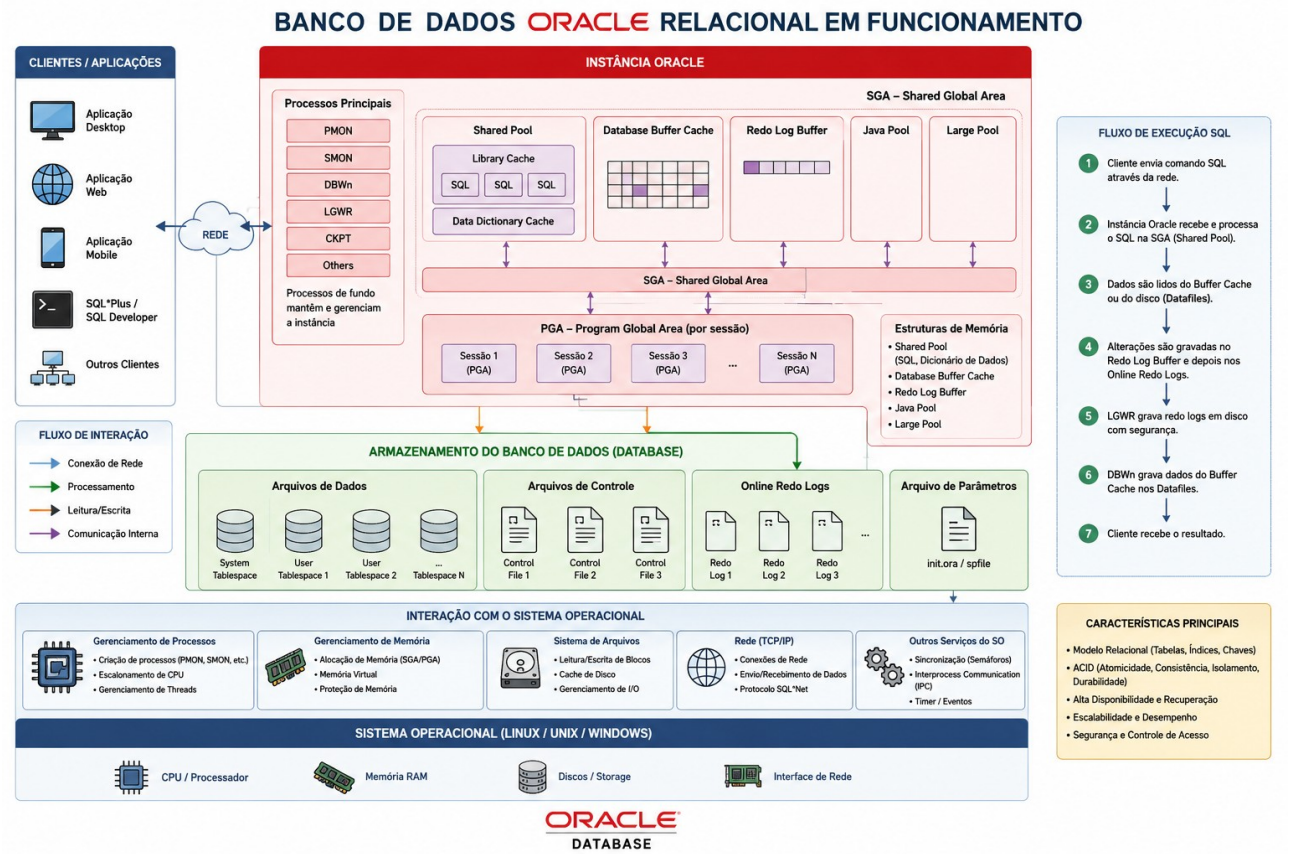

Figura 29: Figura representando o funcionamento de um banco de dados Oracle Relacional

Revisão de textos do capítulo de bancos de dados e bancos de dados relacionais. Está denso, inseressante e coerente. Acho que não precisa fazer nenhuma alteração. Manter de acordo. Gerar uma imagem que represente um banco de dados relacional em funcionamento.

111 Capítulo – Vírus de Computador e Segurança no Linux

Introdução

A segurança da informação tornou-se um dos pilares fundamentais da computação moderna. À medida que computadores, servidores, dispositivos móveis e sistemas embarcados passaram a armazenar grandes volumes de dados, também cresceram as ameaças digitais. Entre essas ameaças, os **vírus de computador** representam uma das categorias mais conhecidas de malware.

Embora o Linux seja reconhecido por sua arquitetura segura e por possuir menos incidentes envolvendo vírus quando comparado a outros sistemas operacionais, ele não está imune a ataques. Atualmente, servidores Linux hospedam grande parte da Internet, tornando-os alvos valiosos para criminosos.

---

112 O que é um vírus de computador?

Um **vírus de computador** é um programa malicioso desenvolvido para modificar o funcionamento normal de um sistema computacional, reproduzindo-se automaticamente e infectando outros arquivos ou programas.

O nome "vírus" surgiu pela semelhança com os vírus biológicos: ambos necessitam de um hospedeiro para se multiplicarem.

Um vírus pode:

- apagar arquivos;
- roubar senhas;
- criptografar documentos;
- capturar informações bancárias;
- instalar outros malwares;
- abrir portas para invasores;
- espionar o usuário;
- utilizar o computador para ataques.

---

113 Como funciona um vírus?

O ciclo de vida normalmente segue as etapas abaixo.

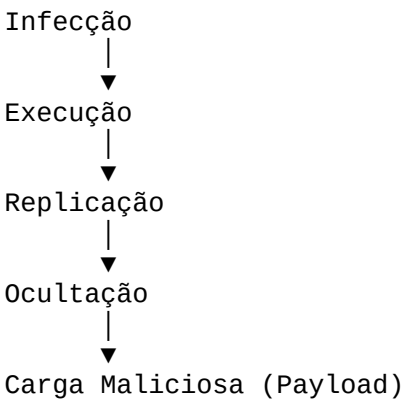

1. Infecção

O vírus entra no computador por diversos meios:

- download de programas piratas;
- anexos de e-mail;
- pendrives;
- vulnerabilidades;
- páginas falsas;
- macros do Office;
- engenharia social.

---

2. Execução

Após ser executado, o vírus instala seus componentes no sistema.

Ele pode alterar:

- boot;
- memória;
- kernel;
- bibliotecas;
- serviços do sistema;
- tarefas agendadas.

---

3. Replicação

O objetivo principal é espalhar-se.

Ele pode:

- copiar-se para outras pastas;
- infectar arquivos executáveis;
- enviar-se automaticamente por e-mail;
- propagar-se pela rede.

---

4. Ocultação

Malwares modernos utilizam técnicas sofisticadas.

Entre elas:

- Rootkits
- Criptografia
- Compressão
- Ofuscação
- Polimorfismo
- Metamorfismo

---

5. Payload

É a parte responsável pelo dano.

Pode:

- excluir arquivos;
- capturar senhas;
- minerar criptomoedas;
- criptografar discos;
- instalar backdoors;
- controlar webcams.

---

114 Evolução dos vírus

Década	Características
1980	Primeiros vírus de boot
1990	Vírus para DOS e Windows
2000	Worms de Internet
2010	Ransomwares
2020	Ataques APT, Malware em nuvem e IoT

---

115 O que é Malware?

Nem todo malware é um vírus.

Malware significa:

> **Malicious Software**

Inclui diversas categorias.

---

116 Principais tipos de malware

Vírus

Necessita de um programa hospedeiro.

Exemplo:

- infecta arquivos EXE.

Worm

Não precisa de intervenção humana.

Espalha-se sozinho pela rede.

Exemplos famosos:

- Morris Worm
- SQL Slammer
- Conficker

Trojan (Cavalo de Troia)

Disfarça-se de programa legítimo.

Exemplo:

Um falso instalador.

Spyware

Espiona atividades.

Captura:

- teclas digitadas
- senhas
- histórico
- cookies

Keylogger

Registra todas as teclas digitadas.

Muito utilizado para roubo bancário.

Rootkit

Esconde processos maliciosos.

É extremamente difícil detectá-lo.

Backdoor

Cria uma porta secreta.

Permite controle remoto.

Bot

Transforma o computador em um "robô".

Pode participar de:

- ataques DDoS
- mineração
- spam

Ransomware

Criptografa arquivos.

Exige pagamento.

Exemplos famosos:

- WannaCry
- LockBit
- Ryuk

Adware

Exibe propagandas.

Embora menos perigoso, pode comprometer a privacidade.

---

117 Por que existem poucos vírus para Linux?

Existem vários fatores.

1. Modelo de permissões

O Linux trabalha com usuários comuns.

O administrador (root) possui privilégios elevados.

Sem privilégios administrativos, grande parte dos ataques é limitada.

---

2. Código aberto

Milhares de desenvolvedores analisam continuamente o código.

Falhas tendem a ser identificadas e corrigidas rapidamente.

---

3. Repositórios oficiais

A maioria dos softwares é instalada através dos gerenciadores de pacotes.

Isso reduz significativamente a necessidade de baixar programas de fontes desconhecidas.

---

4. Atualizações frequentes

Distribuições Linux oferecem atualizações constantes de segurança.

---

118 O Linux pode ser infectado?

Sim.

Nenhum sistema operacional é totalmente imune.

O Linux pode ser comprometido por:

- malware específico;
- vulnerabilidades do kernel;
- serviços mal configurados;
- senhas fracas;
- servidores desatualizados;
- ataques por força bruta;
- engenharia social.

---

119 Principais tipos de malware que afetam Linux

Rootkits

São uma das maiores ameaças.

Exemplos:

- Adore
- Azazel
- Reptile

Ransomware Linux

Voltado principalmente para servidores.

Exemplos:

- Linux.Encoder

- RansomEXX
- Hive (variantes para Linux)

Cryptominers

Muito comuns.

Utilizam:

- CPU
- GPU

para minerar criptomoedas.

SSH Brute Force

Tentativas automáticas de descobrir senhas.

Web Shells

Instalados após invasões de servidores.

Permitem controle remoto.

Botnets

Exemplos:

- Mirai
- Mozi

Afetam dispositivos Linux e IoT.

---

120 Principais formas de ataque ao Linux

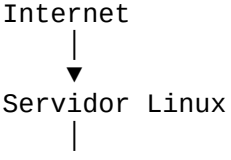

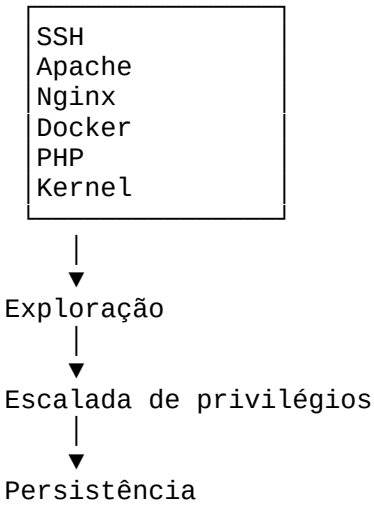

---

121 Antivírus para Linux

Embora muitas distribuições Linux não exijam antivírus para uso doméstico, sua utilização é recomendada em servidores, estações corporativas, servidores de e-mail e ambientes que compartilham arquivos com computadores Windows.

1. ClamAV

Licença: Open Source

Características:

- gratuito;
- scanner sob demanda;
- proteção para servidores de e-mail;
- atualização frequente de assinaturas;
- integração com scripts.

Ideal para:

- servidores;
- NAS;
- gateways;
- desktops.

---

2. Sophos Antivirus for Linux

Características:

- proteção em tempo real;
- gerenciamento centralizado;
- ambientes corporativos.

---

3. ESET NOD32 for Linux

Muito utilizado em empresas.

Possui:

- proteção em tempo real;
- detecção heurística;
- baixa utilização de recursos.

---

4. Bitdefender GravityZone

Focado em:

- empresas;
- servidores;
- virtualização.

---

5. CrowdStrike Falcon

Baseado em nuvem.

Utiliza inteligência artificial para detectar comportamentos maliciosos.

---

6. Microsoft Defender for Endpoint

Disponível também para Linux.

Voltado ao ambiente corporativo.

---

7. Avast Business Antivirus

Proteção para ambientes empresariais.

---

8. Comodo Antivirus

Possui:

- antivírus;
- sandbox;
- análise comportamental.

Figura 30: Representação de uma engine de antivírus, funcionando

122 Ferramentas de segurança para Linux

Além de antivírus, o ecossistema Linux conta com diversas ferramentas especializadas.

Fail2Ban

Protege contra:

- ataques SSH
- força bruta
- FTP
- Apache
- Nginx

Bloqueia automaticamente IPs suspeitos.

---

rkhunter

Detecta:

- rootkits;
- backdoors;
- arquivos alterados.

---

chkrootkit

Especializado em encontrar rootkits.

Lynis

Ferramenta completa de auditoria.

Analisa:

- permissões;
- kernel;
- serviços;
- hardening;
- criptografia.

UFW (Uncomplicated Firewall)

Interface simplificada para o firewall **iptables/nftables**.

Permite controlar:

- portas;
- protocolos;
- IPs.

SELinux

Implementa controle obrigatório de acesso (MAC).

Muito utilizado em distribuições baseadas em Red Hat.

AppArmor

Sistema de confinamento de aplicações.

Comum em Ubuntu e SUSE.

---

123 Comparativo dos principais antivírus

Antivírus	Plataforma	Tempo Real	Open Source	Uso Principal
ClamAV	Linux	Parcial (com configuração)	Sim	Servidores e desktops
Sophos	Linux	Sim	Não	Empresas
ESET	Linux	Sim	Não	Empresas
Bitdefender	Linux	Sim	Não	Corporativo
CrowdStrike	Linux	Sim	Não	EDR corporativo
Microsoft Defender	Linux	Sim	Não	Empresas Microsoft

---

124 Boas práticas para proteger um sistema Linux

1. Manter o sistema atualizado.
2. Instalar software apenas de repositórios confiáveis.
3. Utilizar autenticação por chaves SSH em vez de senhas.
4. Desabilitar o login remoto do usuário root.
5. Configurar um firewall (UFW, firewalld ou nftables).
6. Ativar SELinux ou AppArmor quando disponíveis.

7. Executar auditorias periódicas com Lynis e rkhunter.
8. Realizar backups frequentes e testados.
9. Adotar autenticação multifator para acessos administrativos.
10. Monitorar logs do sistema com ferramentas como journalctl, rsyslog ou soluções de SIEM.

---

125 Comparativo entre Linux, Windows e macOS

Característica	Linux	Windows	macOS
Modelo de permissões	Muito forte	Forte	Forte
Quantidade de malware conhecido	Baixa para desktops, maior foco em servidores	Muito alta	Moderada
Atualizações de segurança	Frequentes e distribuídas pelas comunidades e fornecedores	Frequentes via Microsoft	Frequentes via Apple
Repositórios oficiais	Sim	Parcial (Microsoft Store e outras fontes)	App Store e softwares assinados
Firewall integrado	Sim	Sim	Sim
Controle de acesso avançado	SELinux, AppArmor	Windows Defender Application Control e políticas de grupo	System Integrity Protection (SIP)
Uso típico	Servidores, nuvem, supercomputadores, desktops	Desktops corporativos e domésticos	Ecossistema Apple e ambientes criativos

---

126 Considerações finais

Embora o Linux seja amplamente reconhecido por sua arquitetura segura, sua proteção depende de uma combinação de boas práticas de administração, atualizações frequentes e monitoramento contínuo. A maior parte dos ataques modernos contra sistemas Linux explora configurações inadequadas, serviços expostos à Internet ou credenciais comprometidas, e não falhas inerentes ao sistema operacional.

Em ambientes domésticos, o risco de infecção por vírus tradicionais é relativamente baixo quando comparado a outras plataformas. Entretanto, em servidores, infraestruturas em nuvem, contêineres e dispositivos IoT, o Linux é um alvo frequente de botnets, ransomwares, criptomineradores e ataques de força bruta. Por isso, a adoção de soluções como ClamAV, Fail2Ban, Lynis, rkhunter, SELinux/AppArmor e um firewall corretamente configurado, aliada a políticas de backup, autenticação forte e auditorias periódicas,

constitui uma estratégia eficaz para manter a integridade, a disponibilidade e a confidencialidade dos sistemas Linux.

O nascimento do Kernel Linux (1991)

O surgimento do kernel Linux representa um dos acontecimentos mais importantes da história da computação moderna. O que começou como um projeto pessoal de um estudante universitário tornou-se a base de milhões de computadores, servidores, supercomputadores, dispositivos móveis e sistemas embarcados espalhados pelo mundo.

Para compreender o nascimento do kernel Linux, é necessário voltar ao início da década de 1990, período marcado por profundas transformações na informática.

---

127 O cenário da computação no início dos anos 1990

No final da década de 1980, os computadores pessoais tornavam-se cada vez mais populares. Entretanto, os sistemas operacionais disponíveis apresentavam diversas limitações.

Entre eles destacavam-se:

- MS-DOS
- Microsoft Windows 3.0
- UNIX comerciais
- MINIX

Enquanto o MS-DOS era limitado para aplicações multitarefa e multiusuário, os sistemas UNIX existentes eram extremamente caros e destinados principalmente a universidades, centros de pesquisa e grandes empresas.

Foi nesse contexto que surgiu o MINIX.

---

128 MINIX: a inspiração inicial

Em 1987, o professor holandês **Andrew S. Tanenbaum** desenvolveu o MINIX.

Seu objetivo não era competir comercialmente com o UNIX, mas sim ensinar aos estudantes como funcionava internamente um sistema operacional.

O MINIX possuía características importantes:

- código-fonte disponível para estudo;
- arquitetura semelhante ao UNIX;

- funcionamento em computadores pessoais;
- documentação detalhada.

Apesar dessas vantagens, o MINIX possuía diversas restrições.

Seu desenvolvimento era controlado exclusivamente por Tanenbaum, e sua licença impunha limitações quanto à redistribuição e modificações.

Essas restrições motivariam um jovem estudante finlandês a desenvolver algo completamente novo.

Figura 31: Equipe de desenvolvimento do Minix

---

129 Linus Torvalds

Em 1991, **Linus Benedict Torvalds**, então com apenas 21 anos, estudava Ciência da Computação na Universidade de Helsinque, na Finlândia.

Apaixonado por programação e arquitetura de computadores, utilizava o MINIX para estudar sistemas operacionais.

Entretanto, desejava recursos inexistentes naquela plataforma.

Entre suas principais necessidades estavam:

- melhor gerenciamento de memória;
- suporte mais eficiente ao processador Intel 80386;
- multitarefa verdadeira;
- maior liberdade para modificar o sistema;
- desempenho superior.

Inicialmente, Linus não pretendia criar um novo sistema operacional.

Seu objetivo era apenas desenvolver um terminal capaz de utilizar melhor seu computador.

Pouco a pouco, esse projeto começou a crescer.

---

130 O Intel 80386

Um dos fatores decisivos para o nascimento do Linux foi o processador Intel 80386.

Lançado em 1985, o 80386 introduziu diversos recursos inovadores:

- modo protegido (Protected Mode);
- memória virtual;
- paginação de memória;
- gerenciamento avançado de interrupções;
- multitarefa por hardware.

Linus decidiu explorar todos esses recursos, algo que o MINIX utilizava apenas parcialmente.

Essa decisão influenciaria profundamente toda a arquitetura do futuro kernel.

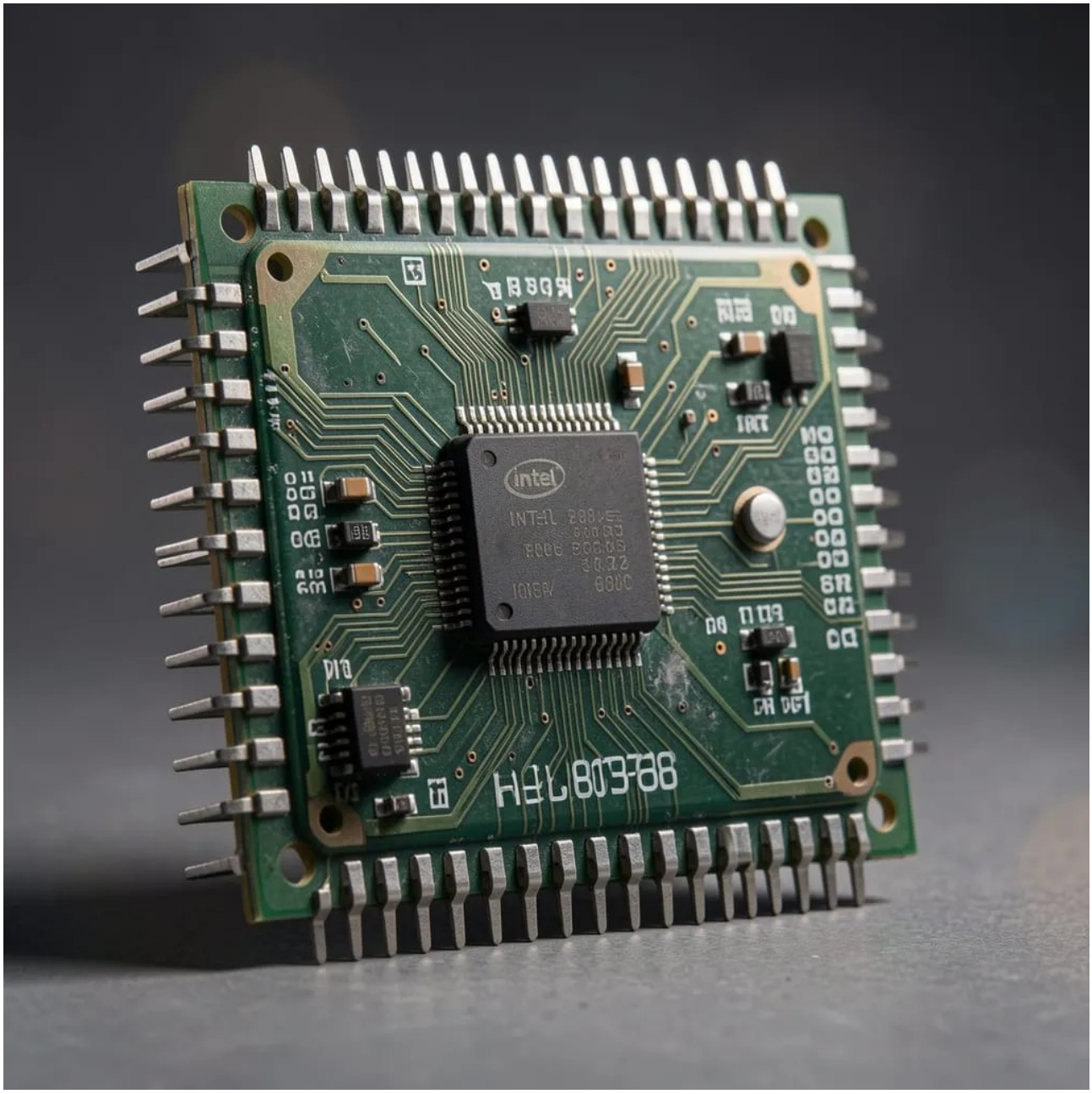

Figura 32: Representação do processador 80386 da Intel um dos mais conhecidos processadores do mundo

---

131 O primeiro kernel

Durante os primeiros meses de 1991, Linus começou a escrever seu próprio kernel.

Inicialmente o projeto possuía apenas algumas centenas de linhas de código.

As primeiras funcionalidades eram extremamente simples:

- inicialização do computador;
- gerenciamento básico da CPU;
- comunicação com o teclado;
- acesso ao disco rígido;
- sistema de arquivos elementar;
- interface em modo texto.

Ainda não existiam:

- interface gráfica;
- rede;
- drivers sofisticados;
- múltiplos sistemas de arquivos;
- USB;
- som;
- ambientes gráficos.

Mesmo assim, o projeto já demonstrava enorme potencial.

---

132 O famoso anúncio

Em **25 de agosto de 1991**, Linus publicou uma mensagem histórica no grupo de discussão **comp.os.minix**, da Usenet.

Nela escreveu que estava desenvolvendo um sistema operacional "apenas como hobby", inspirado no MINIX, destinado aos computadores 386(486) AT.

Essa mensagem tornou-se um dos textos mais famosos da história da computação.

Ela marcou oficialmente o nascimento público do Linux.

O trecho mais conhecido dizia, em tradução livre:

> "Estou desenvolvendo um sistema operacional (gratuito), apenas como hobby, que não será grande e profissional como o GNU."

Naquele momento, ninguém imaginava que aquele "hobby" mudaria completamente a indústria da tecnologia.

Figura 33: Representação de Linus Torvalds desenvolvendo o kernel do linux

---

133 Linux 0.01

Em setembro de 1991 surgiu a primeira versão pública.

Ela recebeu o número:

Linux 0.01

Características:

- aproximadamente 10 mil linhas de código;
- cerca de 62 KB compactados;
- suporte apenas ao processador Intel 80386;
- execução exclusivamente em modo texto;
- compilação utilizando o compilador GCC;
- dependência do MINIX para criação do sistema.

O kernel ainda era considerado experimental.

Mesmo assim, diversos programadores passaram a colaborar imediatamente.

Figura 34: Figura representando a primeira versão do Kernel do Linux a ser distribuida

---

134 O significado da palavra Kernel

O kernel é o núcleo do sistema operacional.

Ele permanece carregado na memória desde o momento em que o computador é ligado até seu desligamento.

Sua função principal é controlar todos os recursos do computador.

Entre suas responsabilidades estão:

- gerenciamento da CPU;
- gerenciamento da memória RAM;
- controle dos processos;
- gerenciamento de arquivos;
- comunicação com dispositivos;
- controle de discos;
- gerenciamento de rede;
- comunicação entre hardware e software.

Sem o kernel, nenhum programa conseguiria utilizar o computador.

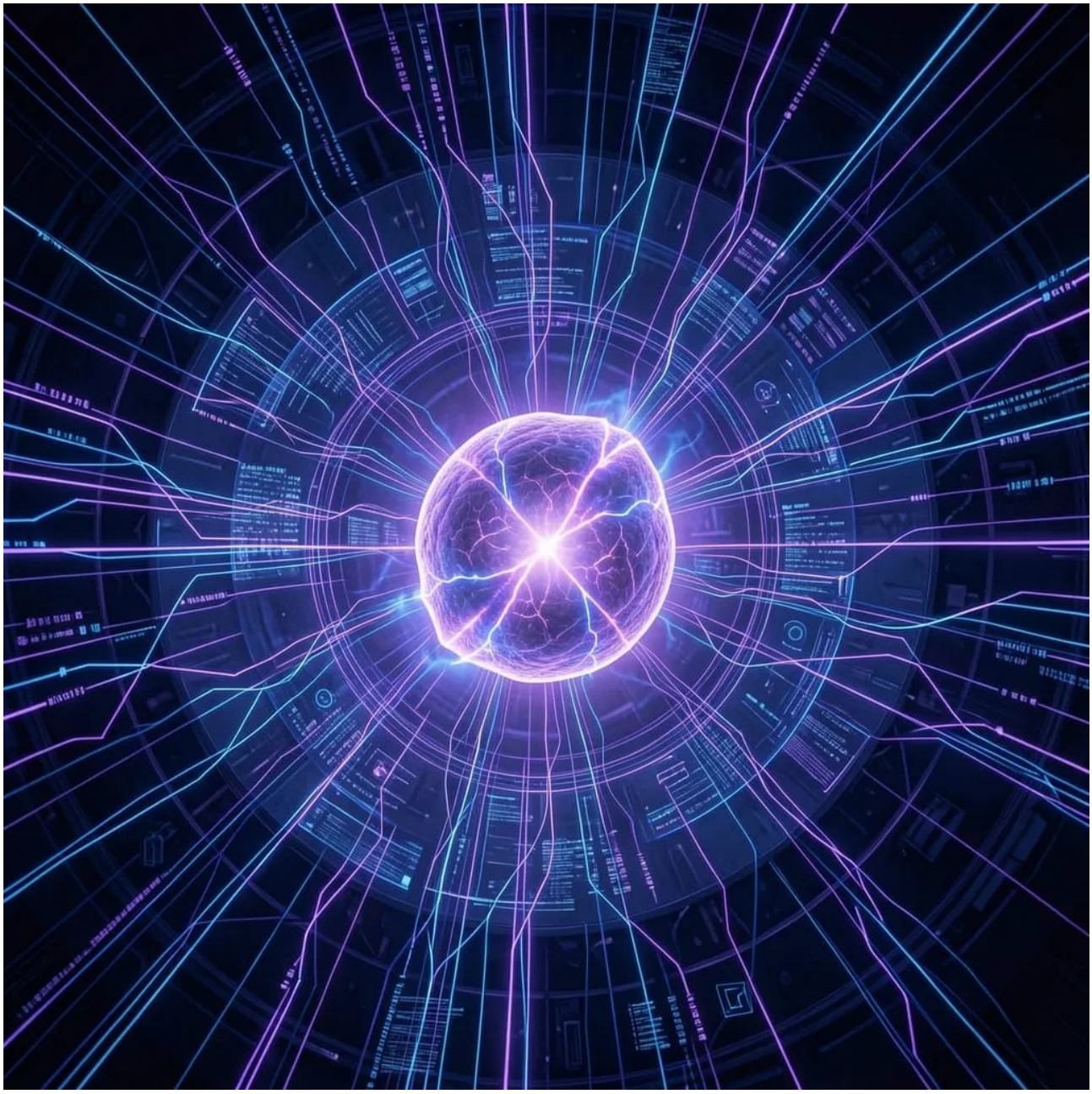

Figura 35: Figura representando o significado da palavra Kernel

---

135 Arquitetura Monolítica

Desde sua primeira versão, Linus adotou uma arquitetura conhecida como **Kernel Monolítico**.

Nesse modelo, praticamente todos os serviços essenciais executam dentro do espaço privilegiado do kernel.

Isso proporciona:

- maior desempenho;
- menor tempo de resposta;
- comunicação extremamente rápida entre os componentes.

Ao longo dos anos, essa arquitetura foi aperfeiçoada com o uso de módulos carregáveis (Loadable Kernel Modules), permitindo adicionar ou remover funcionalidades sem recompilar todo o kernel.

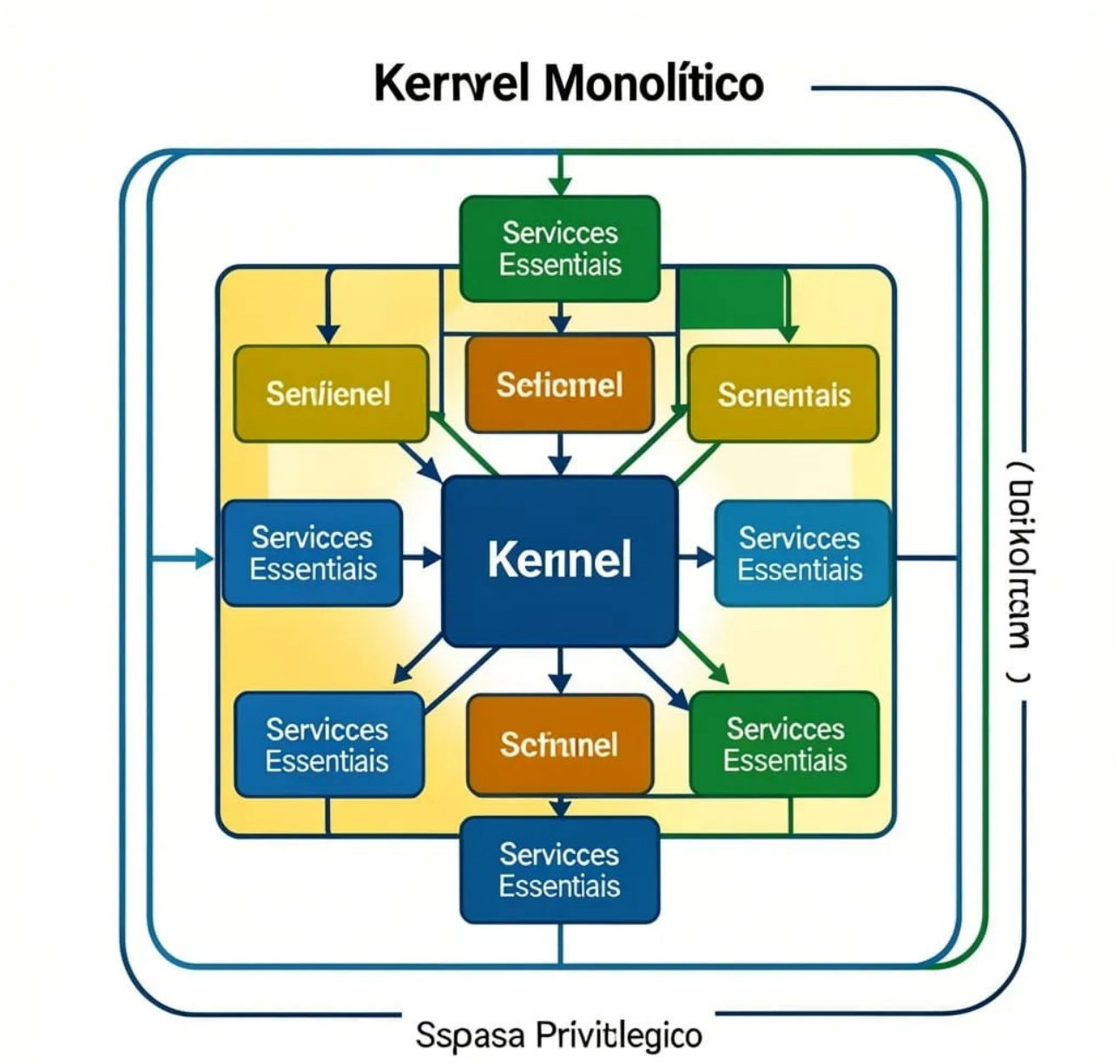

Figura 36: Figura representando o contexto da arquitetura monolitica

136 A escolha da licença GPL

Inicialmente, o Linux possuía uma licença restritiva que impedia seu uso comercial.

Em 1992, Linus decidiu relicenciar o projeto sob a **GNU General Public License (GPL)**.

Essa decisão transformou completamente a história do software livre.

A GPL garante quatro liberdades fundamentais aos usuários:

- executar o programa para qualquer finalidade;
- estudar como ele funciona;
- modificar o código-fonte;
- redistribuir cópias originais ou modificadas.

Essa mudança permitiu o crescimento acelerado da comunidade Linux em todo o mundo.

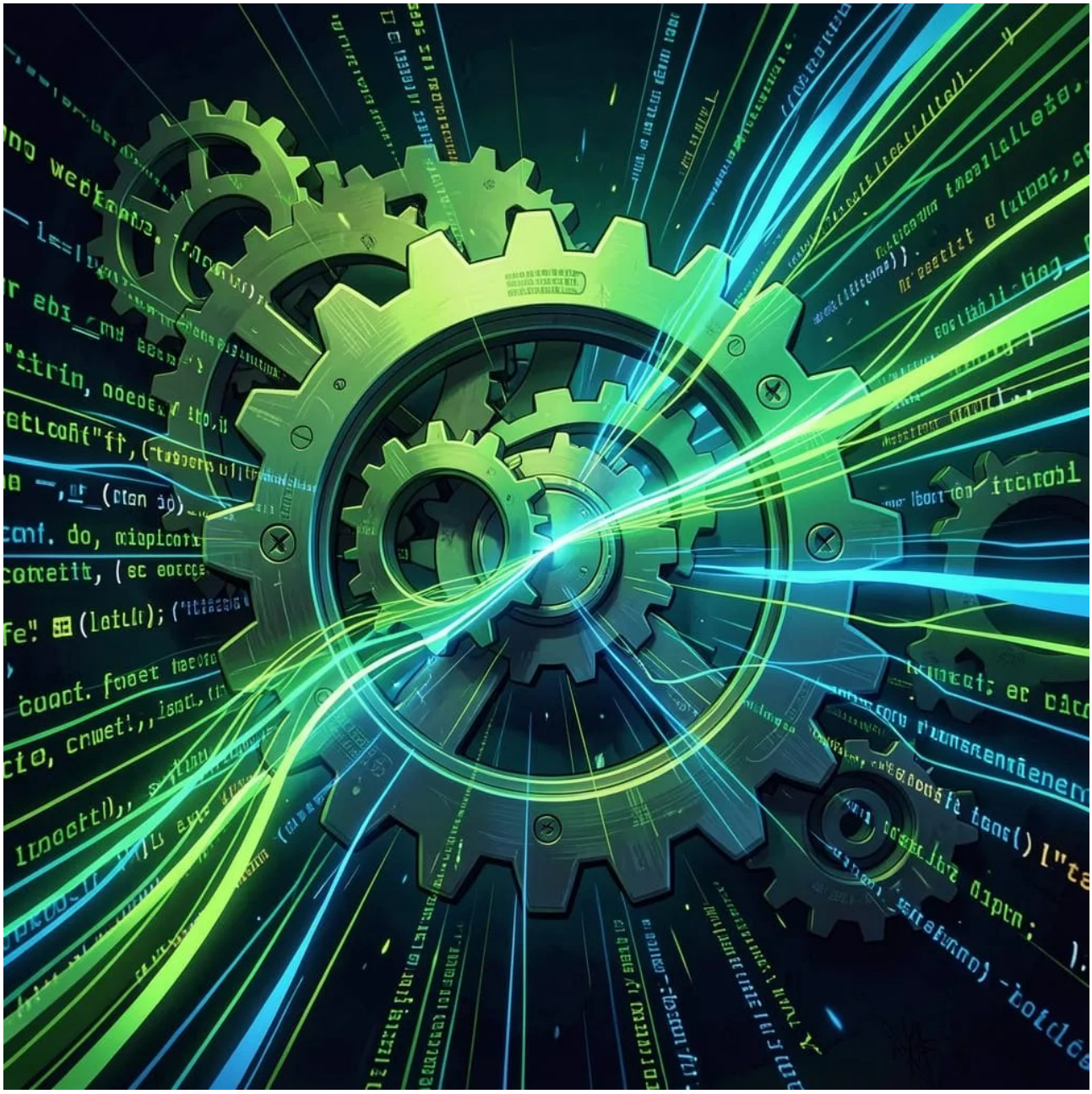

Figura 37: Figura representando a escolha da licença GPL

---

137 O encontro entre Linux e GNU

Embora o kernel Linux fosse funcional, ele precisava de diversos programas para formar um sistema operacional completo.

Foi então que ocorreu a integração com o **Projeto GNU**, iniciado em 1983 por Richard Stallman.

O GNU já fornecia:

- compilador GCC;
- shell Bash;
- bibliotecas do sistema;
- ferramentas de desenvolvimento;
- utilitários UNIX.

A união entre o kernel Linux e as ferramentas GNU resultou no sistema operacional que conhecemos atualmente como **GNU/Linux**.

---

138 O crescimento da comunidade

Após o anúncio de Linus, programadores de diversos países começaram a colaborar.

As contribuições incluíam:

- correção de erros;
- desenvolvimento de drivers;
- melhoria do sistema de arquivos;
- suporte a novas arquiteturas;
- otimização do desempenho;
- criação de documentação.

Esse modelo de desenvolvimento colaborativo tornou-se um dos maiores exemplos de software livre da história.

---

139 Cronologia do nascimento do Kernel Linux

Ano	Marco Histórico
1987	Andrew Tanenbaum cria o MINIX
1989	Crescimento do Projeto GNU
Janeiro de 1991	Linus inicia experimentos com o Intel 80386
Agosto de 1991	Primeiro anúncio público do Linux
Setembro de 1991	Lançamento do Linux 0.01
Outubro de 1991	Linux 0.02 executa o shell Bash e o compilador GCC
1992	Linux passa a utilizar a licença GPL

Ano	Marco Histórico
1993	Surgem as primeiras distribuições Linux amplamente utilizadas

140 A importância histórica do Kernel Linux

O kernel Linux transformou profundamente a indústria da tecnologia. O que nasceu como um projeto acadêmico evoluiu para uma infraestrutura essencial da computação moderna.

Atualmente, o kernel Linux está presente em:

- praticamente todos os supercomputadores do mundo;
- grande parte dos servidores da Internet;
- plataformas de computação em nuvem;
- smartphones Android;
- roteadores e equipamentos de rede;
- dispositivos IoT;
- sistemas automotivos;
- televisores inteligentes;
- satélites e sondas espaciais;
- ambientes de pesquisa científica.

Sua arquitetura aberta, aliada ao desenvolvimento colaborativo e à licença GPL, tornou o Linux um dos projetos de software mais influentes já criados. Mais de três décadas após seu nascimento, o kernel continua evoluindo por meio da contribuição de milhares de desenvolvedores e empresas de todo o mundo, mantendo-se como um dos pilares da infraestrutura digital contemporânea.

141 Capítulo — O Shell do Linux: A Interface Inteligente entre o Usuário e o Kernel

Introdução

Embora muitas pessoas associem o Linux à sua interface gráfica, a verdadeira essência do sistema operacional está em sua interface de linha de comando: o **Shell**.

O Shell é muito mais do que um simples interpretador de comandos. Ele representa a camada de comunicação entre o usuário e o Kernel, permitindo controlar praticamente todos os recursos do sistema operacional com precisão, eficiência e flexibilidade.

Desde a primeira versão pública do Linux, em 1991, o Shell tornou-se um dos principais componentes responsáveis pelo enorme sucesso do sistema. Grande parte da administração de servidores, desenvolvimento de software, automação de tarefas, computação científica, segurança da informação e infraestrutura de nuvem depende diretamente do Shell.

Pode-se afirmar que o Shell é o "idioma" utilizado para conversar com o sistema operacional.

---

142 O que é o Shell?

O Shell é um **interpretador de comandos** (*Command Line Interpreter*).

Sua principal função é receber comandos digitados pelo usuário, interpretá-los e solicitar ao Kernel que execute as operações necessárias.

Seu funcionamento segue um fluxo relativamente simples:

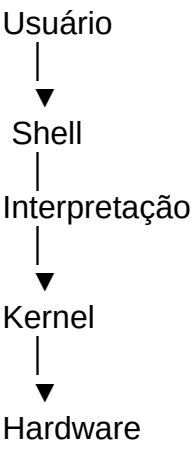

Enquanto o Kernel controla diretamente o hardware, o Shell atua como intermediário entre o usuário e o Kernel.

Em outras palavras:

> O Shell não executa diretamente operações sobre o hardware.

Ele solicita ao Kernel que realize essas operações.

---

143 Analogia do Mundo Real

Imagine um restaurante.

- o cliente representa o usuário;

- o garçom representa o Shell;
- a cozinha representa o Kernel;
- os cozinheiros representam o hardware.

O cliente não entra na cozinha.

Ele faz o pedido ao garçom.

O garçom interpreta o pedido e leva-o até a cozinha.

A cozinha prepara a refeição e entrega novamente ao garçom.

Finalmente o garçom entrega o prato ao cliente.

No Linux ocorre exatamente a mesma lógica.

---

144 Arquitetura do Shell

O Shell faz parte do espaço do usuário (*User Space*), e não do Kernel.

Sua arquitetura pode ser representada da seguinte maneira:

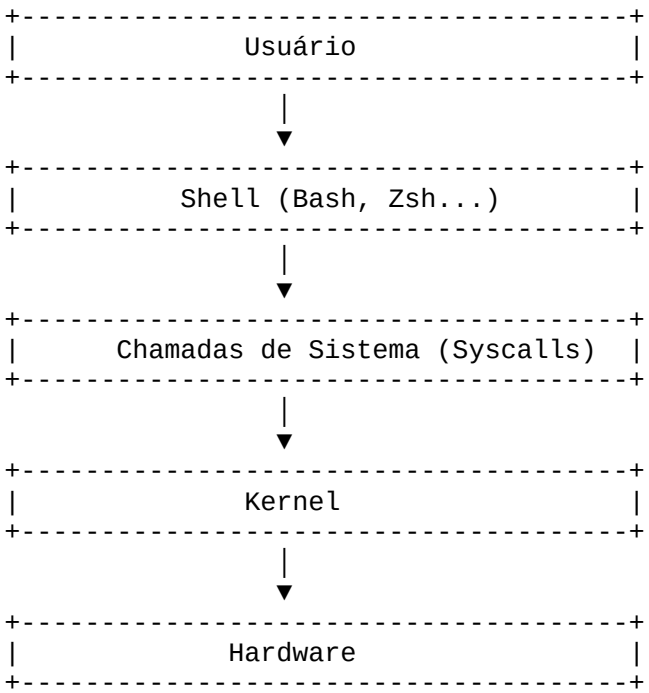

---

145 Como o Shell Funciona

O Shell executa continuamente um ciclo denominado **REPL**.

REPL significa:

- Read
- Evaluate
- Print
- Loop

O processo funciona assim:

Read

O Shell lê o comando digitado.

Exemplo:

```
ls -l
```

Evaluate

Analisa:

- sintaxe;
- opções;
- parâmetros;
- variáveis;
- aliases;
- funções.

Print

Executa o comando e mostra o resultado.

```
drwxr-xr-x documentos
-rw-r--r-- arquivo.txt
```

Loop

Retorna ao prompt aguardando o próximo comando.

```
$
```

Esse ciclo acontece milhares de vezes durante uma sessão.

---

146 Componentes Internos do Shell

O Shell possui diversos módulos internos.

Entre eles:

Interpretador

Analisa cada caractere digitado.

Exemplo:

```
mkdir projetos
```

O Shell identifica:

- comando;
- argumentos;
- espaços;
- operadores.

Expansor

Antes da execução, realiza expansões automáticas.

Exemplo:

```
echo $HOME
```

Resultado:

```
/home/alessander
```

Também realiza expansão de curingas:

```
ls *.txt
```

Expansão de chaves:

```
mkdir aula{1..10}
```

Resultado:

```
aula1
aula2
...
aula10
```

---

147 Parser

Converte o comando em uma estrutura compreensível para execução.

Ele identifica:

- pipes;
- redirecionamentos;
- condicionais;
- operadores lógicos;
- subshells.

---

148 Executor

Depois da análise, o Executor cria processos utilizando chamadas ao Kernel.

Internamente são utilizadas funções como:

```
fork()
exec()
wait()
```

Essas funções fazem parte das System Calls do Linux.

---

149 O Prompt

O Prompt representa o local onde o usuário digita comandos.

Exemplo:

```
usuario@linux:~$
```

Cada elemento possui um significado.

```
usuario
```

Nome do usuário.

`@`

Separador.

`linux`

Hostname.

`~`

Diretório atual.

`$`

Usuário comum.

Enquanto:

`#`

Indica o superusuário (root).

---

150 Principais Funcionalidades

O Shell oferece centenas de funcionalidades.

Entre as principais:

Navegação

```
cd
pwd
ls
tree
```

Manipulação de arquivos

```
cp
mv
rm
mkdir
touch
```

Busca

```
find
```

```
locate
grep
```

Processos

```
ps
top
kill
nice
```

Rede

```
ping
ssh
scp
curl
wget
```

Administração

```
sudo
systemctl
journalctl
mount
```

---

151 Variáveis de Ambiente

Uma das maiores características do Shell é o uso de variáveis.

Exemplo:

```
PATH
HOME
USER
LANG
PWD
SHELL
HOSTNAME
```

Exemplo:

```
echo $USER
```

Resultado:

```
alessander
```

---

152 Scripts Shell

O Shell também é uma linguagem de programação.

Exemplo:

#!/bin/bash

echo "Olá Mundo"

Um script pode possuir:

- variáveis;
- funções;
- laços;
- condicionais;
- leitura de arquivos;
- comunicação em rede;
- acesso ao banco de dados;
- chamadas REST;
- automação completa.

---

153 Estruturas de Controle

IF

```
if [ -f arquivo.txt ]
then
    echo "Existe"
fi
```

FOR

```
for i in {1..5}
do
    echo $i
```

```
done
```

WHILE

```
while true
do
    echo "Executando"
done
```

CASE

```
case $1 in
 start)
    ;;
 stop)
    ;;
 restart)
    ;;
esac
```

---

154 Pipes

Uma das maiores inovações do Unix foi o conceito de **Pipe**.

```
|
```

Ele conecta a saída de um programa diretamente na entrada de outro.

Exemplo:

```
ps aux | grep firefox
```

Fluxo:

```
ps
 |
 ▼
grep
```

Esse conceito tornou o Linux extremamente modular.

---

155 Redirecionamentos

O Shell permite controlar entrada e saída.

`>`

Redireciona saída.

`>>`

Acrescenta ao arquivo.

`<`

Entrada.

`2>`

Erro.

Exemplo:

```
ls > arquivos.txt
```

---

156 Permissões

O Shell permite controlar totalmente as permissões.

`chmod`

`chown`

`umask`

Esses comandos interagem diretamente com os mecanismos de segurança do Kernel.

---

157 Personalização

Cada usuário pode personalizar seu ambiente.

Arquivos comuns:

```
.bashrc
.profile
.bash_profile
.zshrc
```

Neles podem ser definidos:

- aliases;
- funções;
- variáveis;

- cores;
- histórico;
- prompt.

---

158 Histórico de Comandos

O Shell mantém um histórico.

```
history
```

Busca rápida:

```
Ctrl + R
```

Repetição:

```
!!
```

---

159 Alias

Permitem criar atalhos.

```
alias ll="ls -lah"
```

Agora basta:

```
ll
```

---

160 Principais Shells do Linux

Bourne Shell (sh)

Criado por Stephen Bourne em 1979.

Foi o primeiro Shell moderno do Unix.

Bash

O mais utilizado atualmente.

Características:

- compatibilidade;
- scripts avançados;
- histórico;
- autocompletar;
- expansão poderosa.

Zsh

Muito utilizado por desenvolvedores.

Possui:

- plugins;
- temas;
- correção automática;
- sugestões inteligentes.

Fish

Voltado para facilidade de uso.

Oferece:

- sintaxe amigável;
- autocompletar avançado;
- configuração simplificada.

Korn Shell (ksh)

Muito utilizado em ambientes corporativos Unix.

---

161 Shell e Automação

Praticamente toda a infraestrutura moderna depende do Shell.

Exemplos:

- backups automáticos;
- monitoramento;
- deploy de aplicações;
- atualização de servidores;
- criação de usuários;
- configuração de redes;
- geração de relatórios;
- coleta de logs;
- processamento de dados.

Ferramentas como Ansible, Docker, Kubernetes e diversas plataformas de integração contínua (CI/CD) utilizam comandos Shell em suas rotinas.

---

162 Shell e Segurança

Administradores utilizam o Shell para:

- auditoria;
- análise forense;
- coleta de evidências;
- monitoramento;
- detecção de invasões;
- configuração de firewall;
- gerenciamento de usuários;
- criptografia;
- automação de políticas de segurança.

Por sua flexibilidade, o Shell também pode ser utilizado por atacantes quando obtêm acesso indevido a um sistema, motivo pelo qual o controle de permissões, a autenticação forte e a auditoria de comandos são essenciais.

---

163 A Importância do Shell para o Desenvolvimento do Linux

O Shell desempenha um papel central na evolução do ecossistema Linux. Ele oferece uma interface estável e padronizada para interagir com o sistema, permitindo que desenvolvedores, administradores e usuários automatizem tarefas, criem ferramentas e integrem diferentes programas por meio da filosofia Unix de "fazer uma coisa e fazê-la bem".

Ao longo das décadas, milhares de utilitários foram desenvolvidos para funcionar em conjunto com o Shell, utilizando pipes, redirecionamentos e scripts. Essa capacidade de combinar pequenas ferramentas em soluções complexas impulsionou o crescimento do Linux em servidores, supercomputadores, dispositivos embarcados e ambientes de computação em nuvem.

Além disso, o Shell facilita o desenvolvimento e os testes do próprio Kernel. Desenvolvedores utilizam scripts para compilar novas versões, executar suítes de testes, automatizar processos de integração contínua, analisar logs e diagnosticar problemas. Grande parte da infraestrutura de desenvolvimento do Kernel Linux depende de ferramentas acessadas pelo Shell.

---

164 Fluxo Completo de Execução de um Comando

O diagrama a seguir resume o caminho percorrido por um comando desde a digitação até a resposta do sistema:

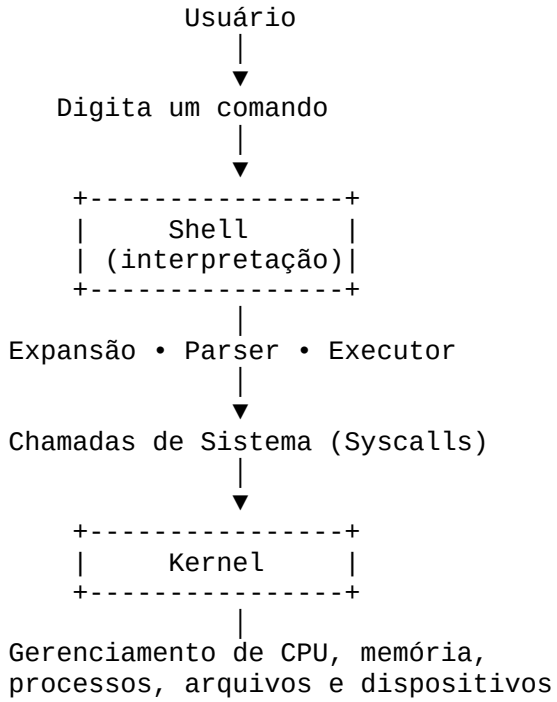

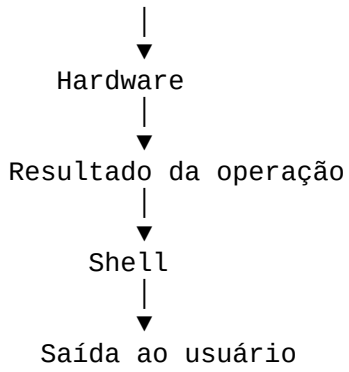

165 Considerações Finais

O Shell é uma das tecnologias mais importantes da história da computação e um dos pilares da filosofia Unix herdada pelo Linux. Muito além de um simples interpretador de comandos, ele constitui um ambiente completo para administração, automação e desenvolvimento, oferecendo acesso detalhado às funcionalidades do sistema operacional.

Sua combinação de simplicidade, poder e extensibilidade tornou possível administrar desde computadores pessoais até grandes centros de dados e supercomputadores com eficiência. Ao conectar usuários, aplicações e o Kernel por meio de uma interface consistente, o Shell continua sendo um dos principais responsáveis pela flexibilidade, estabilidade e longevidade do Linux, mantendo-se indispensável para administradores de sistemas, engenheiros de software, pesquisadores e profissionais de segurança da informação.

Figura 38: Figura representando os melhores editores de texto linux no mundo

166 Capítulo – Editores de Texto no Linux: Conceitos, Funcionamento, História e Principais Ferramentas

Introdução

Desde os primeiros dias do UNIX, os editores de texto desempenham um papel fundamental no desenvolvimento de sistemas operacionais, softwares e infraestrutura computacional. No Linux, praticamente toda configuração do sistema, criação de

programas, administração de servidores e automação depende, em algum momento, da utilização de um editor de texto.

Ao contrário dos sistemas operacionais voltados exclusivamente para interfaces gráficas, o Linux foi concebido para permitir que praticamente qualquer tarefa pudesse ser realizada através de arquivos de texto. Configurações de rede, serviços, usuários, permissões, scripts de inicialização, servidores web, bancos de dados e até o próprio kernel do Linux são desenvolvidos e configurados utilizando arquivos texto.

Por essa razão, dominar um editor de texto é considerado um dos conhecimentos fundamentais para qualquer administrador de sistemas, desenvolvedor de software, engenheiro DevOps, analista de segurança ou usuário avançado de Linux.

---

167 O que é um editor de texto?

Um editor de texto é um software cuja finalidade é criar, visualizar e modificar arquivos compostos apenas por caracteres.

Diferentemente dos processadores de texto (como LibreOffice Writer ou Microsoft Word), um editor de texto trabalha diretamente com o conteúdo bruto do arquivo, sem inserir informações sobre:

- fontes;
- margens;
- imagens;
- tabelas;
- estilos;
- formatação visual.

Esses arquivos normalmente possuem extensões como:

```
.txt
.conf
.ini
.yaml
.xml
.json
.sh
.py
.c
.cpp
.java
.php
.html
.css
.js
```

O conteúdo armazenado é apenas texto puro (Plain Text).

---

168 Por que o Linux utiliza tantos arquivos de texto?

Uma das filosofias do UNIX, herdada pelo Linux, é extremamente simples:

> "Tudo deve ser simples e legível."

Ao armazenar configurações em arquivos texto, qualquer administrador pode:

- visualizar configurações;
- alterar parâmetros;
- automatizar modificações;
- realizar auditorias;
- utilizar controle de versão (Git);
- comparar mudanças.

Exemplo:

Arquivo:

`/etc/hostname`

Conteúdo:

```
servidor01
```

Outro exemplo:

`/etc/hosts`

```
127.0.0.1 localhost
192.168.0.10 servidor
```

Não há nenhuma formatação escondida.

Tudo pode ser lido por qualquer editor.

---

169 Como funciona um editor de texto?

O funcionamento é relativamente simples.

O editor realiza quatro operações básicas:

1. Leitura

Abre o arquivo existente.

`arquivo.txt`

↓

Carrega o conteúdo para memória.

---

2. Edição

Permite:

- inserir caracteres;
- apagar caracteres;
- copiar;
- colar;
- localizar;
- substituir;
- mover linhas;
- reorganizar blocos.

---

3. Manipulação

Alguns recursos avançados incluem:

- múltiplas seleções;
- desfazer (Undo);
- refazer (Redo);
- comentários automáticos;
- destaque de sintaxe;
- autoindentação.

---

4. Gravação

Após a edição, o conteúdo é salvo novamente no disco.

```
Ctrl + S
```

ou

```
:w
```

no Vim.

---

170 Arquitetura básica de um editor

Um editor moderno normalmente possui diversos componentes internos.

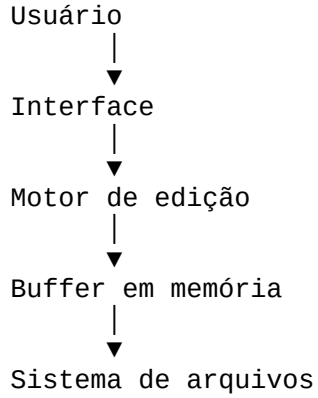

O chamado **buffer** é uma cópia do arquivo carregada na memória RAM.

As alterações são feitas no buffer.

Somente quando o usuário salva, o arquivo original é atualizado.

---

171 Tipos de editores existentes

No Linux existem duas grandes categorias.

Editores em modo texto (Terminal)

Funcionam dentro do Shell.

Exemplos:

- vi
- Vim
- Nano
- Emacs (modo terminal)

- Joe
- Micro

São extremamente leves.

Podem ser usados até mesmo remotamente via SSH.

Editores gráficos

Possuem interface gráfica.

Exemplos:

- Gedit
- Kate
- Mousepad
- FeatherPad
- Geany
- VS Code
- Sublime Text

São mais amigáveis para usuários iniciantes.

---

172 Características desejáveis de um bom editor

Os melhores editores normalmente oferecem:

- destaque de sintaxe;
- auto-completar;
- indentação automática;
- pesquisa avançada;
- substituição por expressão regular;
- múltiplos cursores;
- comparação de arquivos;
- plugins;
- integração com Git;

- terminal embutido;
- suporte a dezenas de linguagens.

---

173 Principais editores do Linux

1. Vi

O **Vi (Visual Editor)** foi criado em **1976** por **Bill Joy**, na Universidade da Califórnia em Berkeley.

É considerado o editor padrão dos sistemas UNIX.

Características:

- extremamente leve;
- presente praticamente em todas as distribuições Linux;
- funciona mesmo em sistemas mínimos;
- baixo consumo de memória.

Foi durante muitos anos o editor oficial dos administradores UNIX.

Figura 39: Infográfico do editor de textos VIM - Quem são seus desenvolvedores.

Desenvolvedores & Contribuidores

O Vim é um projeto de código aberto com uma história rica e contribuições vindas de todo o mundo. Abaixo, uma representação visual dos principais nomes e suas origens.

```mermaid
flowchart TD
```

A[Bram Moolenaar
🇳🇱 Holanda
Criador e Líder] --> B{Vim}

B --> C[Tim Thompson
🇺🇸 EUA
Stevie - Base original]

B --> D[Tony Andrews
🇬🇧 Reino Unido
Stevie - Ports Unix/OS/2]

B --> E[Steve Kirkendall
🇺🇸 EUA
Elvis - Inspiração]

B --> F[Christian Brabandt
🇩🇪 Alemanha
Mantenedor Atual]

B --> G[Juergen Weigert
🇩🇪 Alemanha
Ports Unix/MS-DOS]

B --> H[Robert Webb
🇺🇸 EUA
GUI & Comandos]

B --> I[Yegappan Lakshmanan
🇮🇳 Índia
Quickfix & Vim9]

B --> J[Ken Takata
🇯🇵 Japão
Correções & Funcionalidades]

```

### Mapa de Origens

O desenvolvimento do Vim foi um esforço global desde o início. O criador, Bram Moolenaar, era da **Holanda** . A base do editor, o Stevie, foi criada por Tim Thompson e aprimorada por Tony Andrews, ambos dos **Estados Unidos** e do **Reino Unido** .

Contribuições significativas vieram de todo o mundo:

* **Alemanha**: Christian Brabandt (mantenedor atual) e Juergen Weigert (ports para Unix e MS-DOS) .

* **Japão**: Ken Takata, Yasuhiro Matsumoto e outros .

* **Índia**: Yegappan Lakshmanan .

* **Outros**: Contribuidores do **Canadá**, **França**, **Polônia** e muitos outros países ajudaram com portas para sistemas como VMS, Macintosh, interfaces gráficas (GTK, Win32), e suporte a idiomas .

---
```

Como funciona o Vi?

O Vi trabalha em modos.

Modo Comando

Permite executar comandos.

Exemplos:

`dd`

Apaga uma linha.

`yy`

Copia uma linha.

`p`

Cola.

`u`

Desfaz.

Modo Inserção

Permite digitar texto normalmente.

Entrada:

`i`

ou

`a`

Saída:

`ESC`

Modo Ex

Executa comandos administrativos.

Exemplo:

`:w`

Salvar.

`:q`

Sair.

`:wq`

Salvar e sair.

---

174 Vim

O **Vim (Vi Improved)** foi criado por **Bram Moolenaar** em **1991**.

É hoje o editor mais utilizado em servidores Linux.

Recursos:

- syntax highlighting;
- autocompletar;
- plugins;
- macros;
- múltiplas janelas;
- edição hexadecimal;
- integração Git;
- suporte a centenas de linguagens.

É considerado um dos editores mais poderosos já desenvolvidos.

---

175 Plugins do Vim

O Vim pode ser transformado em uma IDE completa.

Plugins populares:

- NERDTree
- Fugitive
- Airline
- Coc.nvim
- Treesitter
- Telescope

- LSP

---

176 Neovim

O Neovim nasceu em 2014 como uma evolução moderna do Vim.

Objetivos:

- arquitetura modular;
- API moderna;
- suporte nativo a plugins;
- melhor desempenho;
- integração com LSP;
- suporte assíncrono.

Hoje muitos desenvolvedores migraram do Vim para o Neovim.

---

177 Nano

O Nano surgiu para oferecer simplicidade.

Características:

- comandos visíveis na tela;
- fácil aprendizado;
- ideal para iniciantes.

Exemplo:

```
CTRL + O
```

Salvar.

```
CTRL + X
```

Sair.

Distribuições como Ubuntu frequentemente utilizam Nano como editor padrão no terminal.

---

178 GNU Emacs

Criado por **Richard Stallman** em 1976.

Muito mais do que um editor.

O Emacs pode funcionar como:

- IDE;
- cliente de e-mail;
- navegador;
- agenda;
- terminal;
- leitor RSS;
- cliente Git;
- ambiente Lisp.

Existe uma famosa frase:

> "Emacs é um sistema operacional que por acaso possui um editor de texto."

---

179 Linguagem Emacs Lisp

Uma das maiores diferenças do Emacs é sua linguagem interna:

```
Emacs Lisp
```

Com ela praticamente qualquer comportamento pode ser personalizado.

---

180 Gedit

Editor oficial do ambiente GNOME durante muitos anos.

Características:

- interface simples;
- abas;
- syntax highlight;
- plugins;
- busca avançada.

É excelente para usuários iniciantes.

---

181 Kate

Editor oficial do KDE.

Possui:

- sessões;
- múltiplos documentos;
- terminal integrado;
- projetos;
- Git;
- autocomplete;
- LSP.

É considerado um dos melhores editores gráficos do Linux.

---

182 Geany

Muito popular entre programadores.

Combina:

- editor;
- compilador;
- IDE leve.

Suporta:

- C
- C++
- Java
- Python
- PHP
- HTML
- Go

- Rust

---

183 Visual Studio Code

Embora desenvolvido pela Microsoft, tornou-se um dos editores mais populares no Linux.

Recursos:

- IntelliSense;
- Debug;
- Git;
- Docker;
- Kubernetes;
- SSH remoto;
- WSL;
- extensões.

É amplamente utilizado em desenvolvimento profissional.

---

184 Sublime Text

Conhecido por sua velocidade.

Possui:

- múltiplos cursores;
- busca extremamente rápida;
- centenas de plugins;
- baixo consumo de memória.

---

185 Comparativo dos principais editores

Editor	Interface	Facilidade	Extensível	Indicado para
Vi	Terminal	Baixa	Limitada	Administração
Vim	Terminal	Média	Excelente	Desenvolvimento
Neovim	Terminal	Média	Excelente	Programação moderna

Editor	Interface	Facilidade	Extensível	Indicado para
Nano	Terminal	Muito alta	Baixa	Iniciantes
Emacs	Terminal/GUI	Baixa	Extremamente alta	Usuários avançados
Gedit	Gráfica	Muito alta	Média	Uso geral
Kate	Gráfica	Alta	Alta	Desenvolvimento
Geany	Gráfica	Alta	Média	Programação
VS Code	Gráfica	Muito alta	Excelente	Desenvolvimento profissional
Sublime Text	Gráfica	Alta	Excelente	Desenvolvimento

---

186 Onde os editores são utilizados?

Os editores de texto são indispensáveis em praticamente todas as áreas da computação baseada em Linux:

- desenvolvimento de sistemas;
- administração de servidores;
- criação de scripts Bash;
- configuração de redes;
- automação com Ansible;
- configuração de servidores web (Apache e Nginx);
- configuração de bancos de dados;
- desenvolvimento do kernel Linux;
- ciência de dados;
- inteligência artificial;
- computação em nuvem;
- DevOps;
- segurança da informação;
- engenharia reversa;
- sistemas embarcados.

---

187 A importância dos editores no desenvolvimento do Linux

O próprio kernel Linux é desenvolvido utilizando editores de texto. Desde as primeiras versões escritas por Linus Torvalds até o atual desenvolvimento colaborativo, milhões de linhas de código em linguagens como C, Assembly e Rust são criadas e revisadas em editores especializados.

Além do código-fonte, os editores são usados para escrever scripts de compilação (Makefiles), documentação, arquivos de configuração do kernel (.config) e mensagens de *commit* em sistemas de controle de versão. A integração com ferramentas como Git, depuradores, compiladores e servidores de linguagem (LSP) torna esses editores parte essencial do fluxo de trabalho dos desenvolvedores.

No ambiente de servidores Linux, onde muitas vezes não existe interface gráfica, editores como **Vim**, **Neovim** e **Nano** permitem realizar manutenção diretamente pelo terminal, inclusive em conexões remotas via SSH. Essa característica garante agilidade, baixo consumo de recursos e alta disponibilidade, fatores essenciais em infraestruturas críticas.

---

188 Considerações finais

Os editores de texto constituem um dos pilares do ecossistema Linux. Mais do que simples ferramentas para escrever texto, eles são ambientes de desenvolvimento, administração e automação que permitem manipular desde pequenos arquivos de configuração até projetos com milhões de linhas de código.

Enquanto editores como **Nano** e **Gedit** privilegiam simplicidade e facilidade de uso, ferramentas como **Vim**, **Neovim** e **Emacs** oferecem um nível de produtividade e personalização capaz de atender às demandas de administradores de sistemas e desenvolvedores experientes. Já soluções gráficas modernas, como **Kate**, **Geany**, **Visual Studio Code** e **Sublime Text**, combinam recursos avançados com interfaces intuitivas, tornando-se escolhas populares em ambientes profissionais.

Independentemente da ferramenta escolhida, compreender o funcionamento dos editores de texto é um passo fundamental para dominar o Linux. A capacidade de criar, modificar e manter arquivos de configuração, scripts e códigos-fonte de forma eficiente é uma habilidade indispensável para quem deseja atuar em administração de sistemas, desenvolvimento de software, segurança da informação, computação em nuvem ou qualquer outra área que utilize o sistema operacional Linux.

Figura 40: Editor de Textos VI - representação gráfica de uso

189 Capítulo – Gerenciamento de Arquivos no Sistema Operacional Linux

Introdução

O gerenciamento de arquivos é um dos pilares fundamentais do sistema operacional Linux. Todo o funcionamento do sistema é baseado no princípio de que **"tudo é um arquivo"** (*Everything is a File*). Essa filosofia diferencia o Linux de diversos outros sistemas operacionais e torna sua arquitetura extremamente organizada, flexível e segura.

No Linux, documentos, imagens, programas, dispositivos de hardware, discos, processos, conexões de rede e até mesmo informações do kernel são representados como arquivos acessíveis através de uma estrutura única de diretórios.

Esse modelo simplifica o desenvolvimento do sistema operacional, facilita a administração e permite que ferramentas comuns manipulem praticamente qualquer recurso do sistema.

---

190 O que é um arquivo?

Um arquivo é uma unidade lógica utilizada para armazenar informações permanentemente em um dispositivo de armazenamento.

Um arquivo pode conter:

- texto;
- imagens;
- vídeos;
- programas executáveis;
- bibliotecas;
- bancos de dados;
- configurações do sistema;
- scripts;
- informações do kernel;
- dispositivos.

Todo arquivo possui um conjunto de metadados armazenados pelo sistema de arquivos.

Esses metadados incluem:

- nome;
- tamanho;
- proprietário;
- grupo;
- permissões;
- data de criação (quando suportado);
- data da última modificação;
- data do último acesso;
- número do inode;
- tipo do arquivo.

---

191 O conceito de diretório

No Linux, uma pasta é chamada de **diretório**.

Um diretório é um arquivo especial cuja função é organizar outros arquivos.

Visualmente:

```
/
├── home
│   ├── usuario
│   │   ├── Documentos
│   │   ├── Downloads
│   │   └── Imagens
├── etc
├── var
├── usr
└── boot
```

Os diretórios permitem organizar milhões de arquivos de forma hierárquica.

---

192 Estrutura hierárquica

O Linux utiliza uma árvore única iniciada na raiz (/).

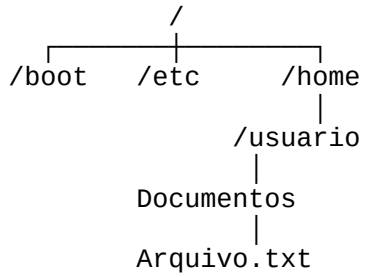

Toda localização de arquivos é definida por um caminho (*path*).

Exemplo:

`/home/aluno/Documentos/relatorio.pdf`

---

193 Caminho absoluto

Sempre inicia na raiz.

Exemplo:

`/home/aluno/Downloads/imagem.png`

Não depende da posição atual do usuário.

---

194 Caminho relativo

Depende do diretório atual.

Se o usuário estiver em:

```
/home/aluno
```

Pode acessar:

```
Documentos/arquivo.txt
```

---

195 Diretório raiz

A raiz é representada por:

```
/
```

Ela contém todos os demais diretórios do sistema.

Nenhum arquivo existe "fora" da raiz.

---

196 Principais diretórios do Linux

Diretório	Função
/	raiz do sistema
/bin	comandos essenciais
/sbin	administração do sistema
/boot	arquivos de inicialização
/dev	dispositivos
/etc	configurações
/home	usuários
/lib	bibliotecas
/media	mídias removíveis
/mnt	montagens temporárias
/opt	softwares opcionais
/proc	informações do kernel
/root	diretório do administrador
/run	informações temporárias
/srv	serviços
/sys	interface do kernel
/tmp	arquivos temporários

Diretório	Função
/usr	programas e bibliotecas
/var	arquivos variáveis

---

197 Tipos de arquivos

O Linux reconhece diversos tipos.

Arquivo comum

`relatorio.pdf`

Diretório

Documentos/

Link simbólico

Aponta para outro arquivo.

atalho -> /home/aluno/arquivo.txt

Dispositivo de bloco

Representa discos.

Exemplo:

/dev/sda

Dispositivo de caractere

Representa teclado, mouse, portas seriais etc.

Socket

Comunicação entre processos.

Pipe (FIFO)

Comunicação entre programas.

---

198 Inodes

O Linux identifica arquivos por um número chamado **inode**.

O inode armazena:

- permissões;
- proprietário;
- grupo;
- localização física;
- tamanho;
- datas;
- quantidade de links.

O nome do arquivo não fica armazenado no inode, mas no diretório que referencia esse inode.

Exemplo:

```
ls -i
```

Resultado:

```
124567 documento.txt
```

O número 124567 é o inode.

---

199 Sistema de Arquivos (Filesystem)

O gerenciamento é realizado por um sistema de arquivos.

Exemplos:

- ext2

- ext3
- ext4
- XFS
- Btrfs
- ZFS
- FAT32
- exFAT
- NTFS

Cada sistema possui diferentes características de:

- desempenho;
- confiabilidade;
- tolerância a falhas;
- recuperação;
- compressão;
- snapshots.

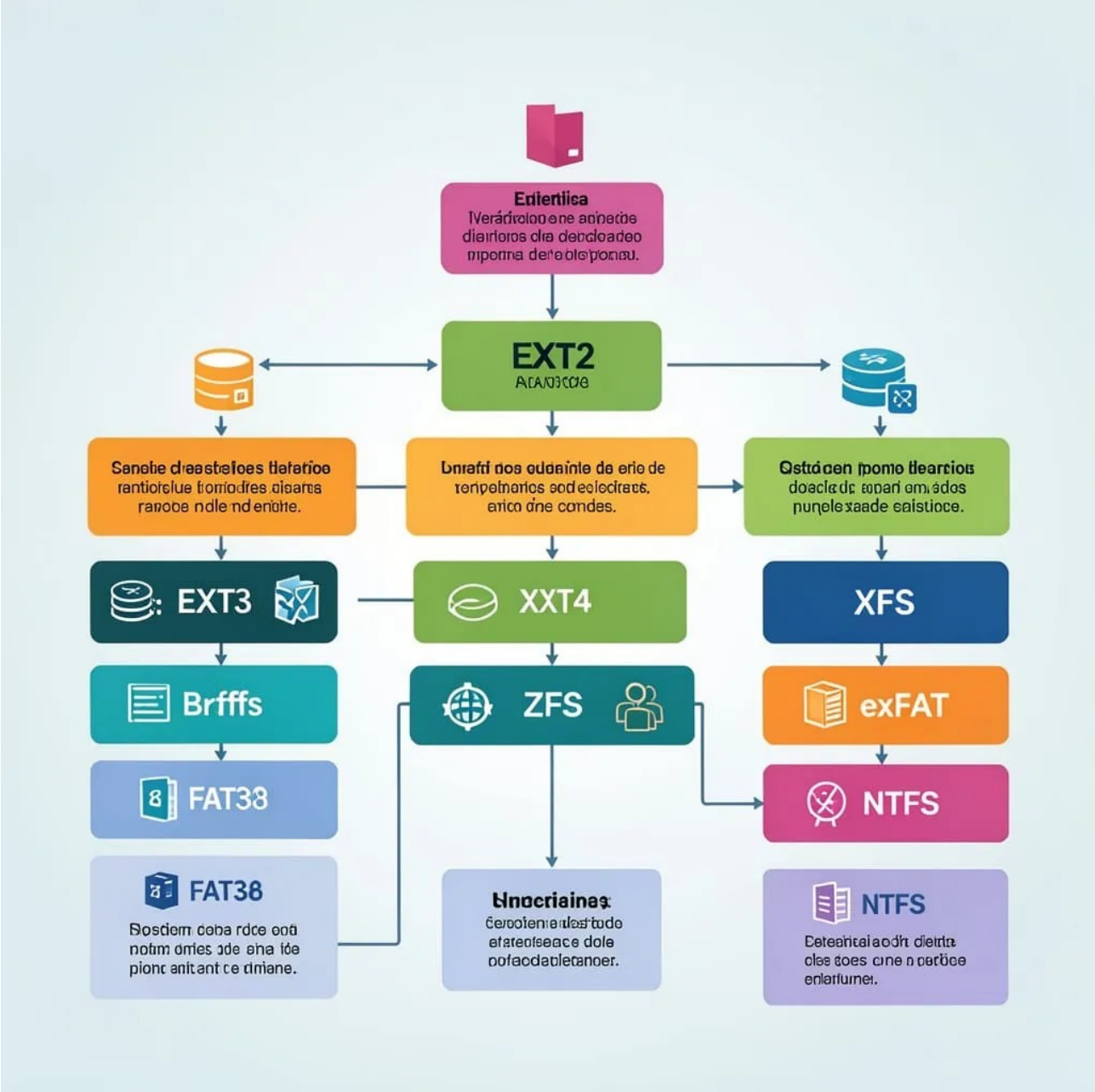

Figura 41: Exemplos de sistemas de arquivos e sua estrutura

---

200 Pontos de montagem

Uma característica marcante do Linux é que discos não recebem letras como:

C:
D:
E:

Em vez disso, são montados em diretórios.

Exemplo:

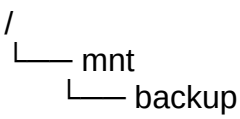

Nesse caso:

/dev/sdb1

foi montado em

/mnt/backup

O comando:

mount

lista todas as montagens.

Exemplo:

/dev/sda1 on /
/dev/sdb1 on /mnt/backup

---

201 O diretório /mnt

Usado para montagens temporárias.

Exemplo:

```
sudo mount /dev/sdb1 /mnt
```

---

202 O diretório /media

Normalmente utilizado para:

- pendrives;
- DVDs;
- HDs externos;
- cartões SD.

---

203 Arquivo /etc/fstab

Define montagens automáticas.

Exemplo:

```
UUID=xxxxx /dados ext4 defaults 0 2
```

Sempre que o sistema iniciar, o disco será montado automaticamente.

---

204 Permissões de arquivos

O Linux possui um dos sistemas de permissões mais sofisticados entre os sistemas operacionais.

Cada arquivo possui permissões para:

- proprietário;
- grupo;
- demais usuários.

---

205 Tipos de permissão

Leitura (Read)

Permite visualizar o conteúdo.

Representação:

```
r
```

Valor:

```
4
```

Escrita (Write)

Permite modificar.

Representação:

```
w
```

Valor:

```
2
```

Execução (Execute)

Permite executar.

Representação:

```
x
```

Valor:

```
1
```

---

206 Representação das permissões

Exemplo:

```
-rwxr-xr--
```

Separando:

```
-
rwx
r-x
r--
```

Onde:

```
-
```

tipo do arquivo

```
rwx
```

proprietário

```
r-x
```

grupo

```
r--
```

outros usuários

---

207 Permissões numéricas

Cada permissão possui um valor.

Permissão	Valor
r	4
w	2
x	1

Somando:

Valor	Permissão
7	rwx
6	rw-
5	r-x
4	r--
3	-wx
2	-w-
1	--x
0	---

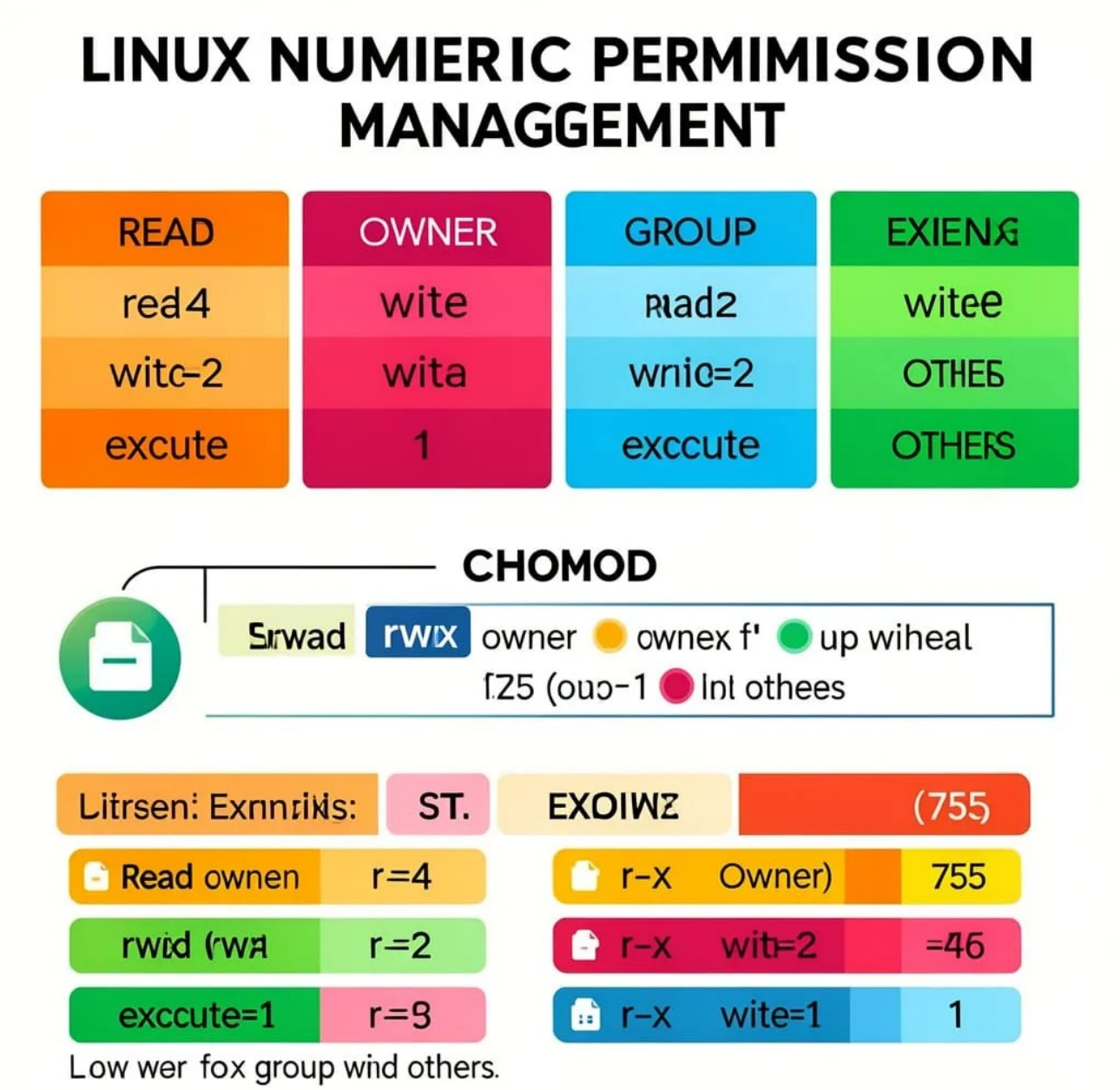

Figura 42: Representação do comando e permissões numéricas do CHMOD

208 O comando chmod

O comando **chmod** (*change mode*) altera as permissões de acesso de arquivos e diretórios. Ele pode ser utilizado tanto em modo simbólico quanto em modo numérico.

Modo simbólico

chmod u+x script.sh

Adiciona permissão de execução ao proprietário.

chmod g-w arquivo.txt

Remove a permissão de escrita do grupo.

chmod o=r arquivo.txt

Define que os demais usuários terão apenas permissão de leitura.

Modo numérico (octal)

chmod 755 programa.sh

Equivale a:

- Proprietário: `rwx` (7 = 4+2+1)
- Grupo: `r-x` (5 = 4+1)
- Outros: `r-x` (5 = 4+1)

Outros exemplos:

Comando	Resultado
`chmod 777 arquivo`	Todos podem ler, escrever e executar (uso restrito)
`chmod 755 diretorio`	Uso comum para diretórios e scripts executáveis
`chmod 644 arquivo.txt`	Arquivos de texto e configuração
`chmod 600 chave.pem`	Apenas o proprietário pode ler e escrever
`chmod 700 script.sh`	Apenas o proprietário possui acesso total

---

209 Gráfico – Funcionamento das permissões do comando `chmod`

Tabela de referência rápida do `chmod`

Octal	Proprietário	Grupo	Outros	Uso típico
777	rwx	rwx	rwx	Acesso total para todos (evitar em produção)
755	rwx	r-x	r-x	Programas e diretórios executáveis
750	rwx	r-x	---	Compartilhamento restrito ao grupo
700	rwx	---	---	Scripts e diretórios privados
644	rw-	r--	r--	Documentos e arquivos de configuração

Octal	Proprietário	Grupo	Outros	Uso típico
640	rw-	r--	---	Arquivos compartilhados apenas com o grupo
600	rw-	---	---	Chaves SSH, certificados e arquivos confidenciais
444	r--	r--	r--	Arquivos somente leitura

---

210 Proprietário e grupo

Todo arquivo possui um proprietário (*owner*) e um grupo (*group*).

Exemplo:

-rw-r--r-- 1 aluno professores 1024 relatorio.txt

Onde:

- **aluno**: proprietário do arquivo.
- **professores**: grupo associado.

Os comandos mais utilizados para alterar essas informações são:

chown novo_usuario arquivo

chgrp novo_grupo arquivo

---

211 Links simbólicos e links físicos

O Linux oferece dois tipos principais de links:

- **Link físico (hard link):** cria uma nova entrada para o mesmo inode, compartilhando os mesmos dados físicos.
- **Link simbólico (soft link):** funciona como um atalho que aponta para outro caminho no sistema de arquivos.

Exemplo:

ln arquivo.txt copia_hard

ln -s /home/aluno/documento.txt atalho

---

212 Boas práticas de gerenciamento de arquivos

Um gerenciamento eficiente de arquivos em Linux envolve:

- organizar arquivos em diretórios apropriados;
- utilizar permissões mínimas necessárias (princípio do menor privilégio);
- evitar permissões excessivamente permissivas, como 777, salvo em situações muito específicas;
- realizar backups periódicos;
- monitorar espaço em disco com ferramentas como df e du;
- utilizar pontos de montagem adequados para diferentes volumes de armazenamento;
- proteger arquivos sensíveis com permissões restritivas e propriedade correta.

Conclusão

O gerenciamento de arquivos no Linux é um dos componentes mais robustos e sofisticados do sistema operacional. A combinação de uma estrutura hierárquica única, sistemas de arquivos modernos, pontos de montagem flexíveis, inodes, permissões detalhadas e mecanismos de propriedade proporciona um ambiente altamente seguro, organizado e escalável. Dominar conceitos como diretórios, caminhos, sistemas de arquivos, montagem de dispositivos, permissões (r, w, x), uso do chmod, chown e chgrp é essencial para administradores de sistemas, desenvolvedores e usuários avançados, permitindo uma administração eficiente e segura de ambientes Linux, desde computadores pessoais até grandes servidores corporativos.

Valor numérico das permissões Linux

Cada permissão possui um valor utilizado pelo comando chmod.

permissao	valor
Leitura (r)	4
Escrita (w)	2
Execução (x)	1

213 Capítulo — Gerenciamento de Usuários, Grupos e Privilégios no Linux

214 Introdução

Um dos maiores diferenciais do Linux em relação a diversos sistemas operacionais é seu poderoso modelo de gerenciamento de usuários e controle de permissões. Desde sua concepção, o Linux foi desenvolvido para ser um sistema **multiusuário**, permitindo que

centenas ou milhares de pessoas utilizem simultaneamente o mesmo computador ou servidor sem interferirem umas nas outras.

Esse modelo tornou o Linux extremamente seguro, estável e adequado para ambientes corporativos, universidades, provedores de internet, datacenters e supercomputadores.

Todo acesso aos arquivos, diretórios, dispositivos e processos é controlado por um sistema de usuários, grupos e permissões, formando uma das bases da segurança do sistema operacional.

Neste capítulo serão apresentados todos os conceitos envolvidos no gerenciamento de usuários, grupos e privilégios.

---

215 O que é um usuário?

Um usuário representa uma identidade dentro do sistema operacional.

Sempre que alguém acessa o Linux, o sistema identifica quem está utilizando a máquina através de um usuário.

Cada usuário possui:

- nome (login)
- senha
- identificador numérico (UID)
- grupo principal
- grupos secundários
- diretório pessoal (Home)
- shell padrão
- permissões específicas

Exemplo:

Usuário:

Nome: joao
UID: 1001
Grupo principal: alunos
Home: /home/joao
Shell: /bin/bash

Cada usuário possui seu próprio ambiente de trabalho.

/home

```
├── joao
├── maria
├── administrador
└── professor
```

Cada diretório Home normalmente pertence apenas ao próprio usuário.

---

216 O conceito de Multiusuário

O Linux nasceu para ser utilizado por várias pessoas ao mesmo tempo.

Imagine um servidor universitário.

Servidor Linux

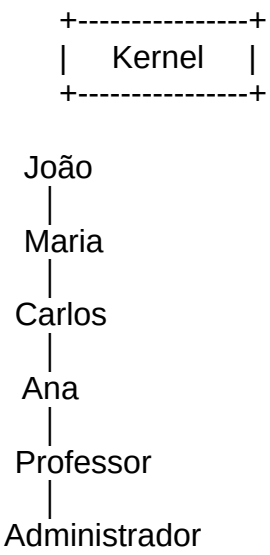

Todos utilizam o mesmo sistema.

Porém:

- cada um possui arquivos próprios;
- processos próprios;
- permissões próprias;
- configurações próprias.

---

217 O identificador UID

Internamente o Linux não identifica usuários pelo nome.

Ele utiliza um número chamado:

UID (User Identifier)

Exemplo:

Usuário	UID
root	0
daemon	1
bin	2
nobody	65534
joao	1000
maria	1001

O nome é apenas uma representação amigável.

Internamente:

```
UID 1000

↓

joao
```

---

218 O usuário Root

O usuário mais importante do Linux é o:

root

Características:

- UID = 0
- possui acesso total
- pode modificar qualquer arquivo
- pode excluir qualquer usuário
- instala programas
- altera configurações
- controla o kernel
- administra dispositivos

Representação:

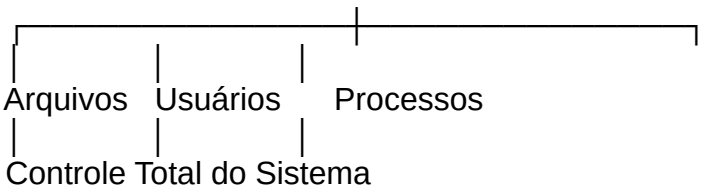

O root ignora praticamente todas as restrições de permissões.

---

219 Usuários comuns

Usuários comuns possuem permissões limitadas.

Exemplo:

joao

↓

Pode:

✓ acessar sua pasta
✓ executar programas
✓ criar arquivos
✓ editar documentos

Não pode:

✗ instalar pacotes
✗ desligar serviços
✗ alterar outros usuários
✗ modificar arquivos do sistema

---

220 Arquivos responsáveis pelos usuários

O Linux armazena as informações dos usuários em arquivos específicos.

/etc/passwd

Contém informações públicas dos usuários.

Exemplo:

joao:x:1000:1000:João Silva:/home/joao:/bin/bash

Campos:

Login

Senha (x)

UID

GID

Descrição

Home

Shell

/etc/shadow

Armazena as senhas criptografadas.

Exemplo:

joao:6ASDFJKL....

Somente o root pode visualizar esse arquivo.

/etc/group

Armazena os grupos existentes.

Exemplo:

alunos:x:1000:joao,maria

---

221 O conceito de grupos

Grupos permitem compartilhar permissões.

Exemplo:

Grupo

desenvolvimento

↓

João

Maria
Carlos
Pedro

Todos pertencem ao mesmo grupo.

Assim torna-se fácil conceder acesso coletivo.

---

222 Grupo principal

Todo usuário possui um grupo principal.

```
Usuário

João

↓

Grupo principal

alunos
```

---

223 Grupos secundários

Além do grupo principal, um usuário pode participar de vários grupos.

```
João

↓

alunos
sudo
docker
developers
git
```

---

224 Fluxo de autenticação

```
Login

↓

Usuário

↓

Senha
```

```
↓

/etc/passwd

↓

/etc/shadow

↓

Autenticado

↓

Shell
```

---

225 Criando usuários

Comando:

```
sudo useradd joao
```

Criando com Home:

```
sudo useradd -m joao
```

Criando com shell Bash:

```
sudo useradd -m -s /bin/bash joao
```

Criando com comentário:

```
sudo useradd -m -c "João da Silva" joao
```

---

226 Definindo senha

```
passwd
```

Exemplo:

```
sudo passwd joao
```

Resultado:

```
Nova senha:
Repita:
Senha atualizada.
```

---

227 Criando usuários completos

```
sudo useradd \
-m \
-s /bin/bash \
-c "Administrador de Banco" \
joao
```

---

228 Alterando usuários

Modificar shell:

```
sudo usermod -s /bin/zsh joao
```

Alterar diretório Home:

```
sudo usermod -d /home/novo joao
```

Adicionar grupos:

```
sudo usermod -aG docker joao
```

Trocar login:

```
sudo usermod -l jose joao
```

Bloquear usuário:

```
sudo usermod -L joao
```

Desbloquear:

```
sudo usermod -U joao
```

---

229 Excluindo usuários

Remover usuário:

```
sudo userdel joao
```

Remover usuário e Home:

```
sudo userdel -r joao
```

---

230 Criando grupos

```
groupadd
```

Exemplo:

```
sudo groupadd professores
```

---

231 Alterando grupos

Renomear grupo:

```
sudo groupmod -n docentes professores
```

---

232 Excluindo grupos

```
sudo groupdel docentes
```

---

233 Adicionando usuários aos grupos

```
sudo usermod -aG docker joao
```

Adicionar vários grupos:

```
sudo usermod -aG sudo,docker,git joao
```

---

234 Verificando grupos

```
groups joao
```

ou

```
id joao
```

Resultado:

```
uid=1000(joao)
```

```
gid=1000(alunos)
```

```
groups=
```

```
1000(alunos)
```

```
27(sudo)

999(docker)
```

---

235 O modelo de permissões

Cada arquivo possui três categorias de usuários.

```
Usuário (Owner)

Grupo (Group)

Outros (Others)
```

Representação:

```
Arquivo

        arquivo.txt

             │

 ┌───────────┼──────────┐

Usuário   Grupo     Outros
```

---

236 Tipos de permissões

Existem apenas três permissões básicas.

```
r

Read

Leitura

w

Write

Escrita

x

Execute

Execução
```

---

237 Representação simbólica

rwxr-xr--

↓

rwx

Usuário

↓

r-x

Grupo

↓

r--

Outros

---

238 Representação numérica (Octal)

Valor	Permissão
0	---
1	--x
2	-w-
3	-wx
4	r--
5	r-x
6	rw-
7	rwx

---

239 Infográfico — Tabela do comando chmod

```
                CHMOD

Permissão   Binário   Octal

---          000        0
--x          001        1
-w-          010        2
-wx          011        3
```

```
r--          100        4
r-x          101        5
rw-          110        6
rwx          111        7
```

Exemplos:

```
755
```

↓

```
Usuário = 7 = rwx
```

Grupo = 5 = r-x

Outros = 5 = r-x

644

↓

Usuário = rw-

Grupo = r--

Outros = r--

700

↓

Usuário = rwx

Grupo = ---

Outros = ---

---

240 Alterando permissões

Exemplo:

chmod 755 programa.sh

Permissão simbólica:

chmod u+x programa.sh

Remover escrita:

chmod g-w arquivo.txt

Adicionar leitura:

chmod o+r documento.pdf

---

241 Alterando proprietário

sudo chown joao arquivo.txt

Alterando proprietário e grupo:

sudo chown joao:alunos arquivo.txt

---

242 Alterando apenas grupo

sudo chgrp professores arquivo.txt

---

243 O comando sudo

Nem todos os usuários podem executar tarefas administrativas.

Para isso existe o:

sudo

Fluxo:

Usuário comum

↓

sudo

↓

Senha

↓

Verificação

↓

Permissão concedida

↓

Executa como Root

Exemplo:

sudo apt update

---

244 O arquivo sudoers

Os privilégios administrativos são definidos no arquivo:

/etc/sudoers

Sua edição deve ser feita com segurança usando:

sudo visudo

Exemplo de regra:

joao ALL=(ALL:ALL) ALL

Significado:

- **joao**: usuário autorizado.
- **ALL (host)**: válido em qualquer máquina (em ambientes distribuídos).
- **(ALL:ALL)**: pode executar comandos como qualquer usuário e qualquer grupo.
- **ALL (comandos)**: pode executar qualquer comando.

Também é comum conceder privilégios por meio da associação ao grupo sudo (em distribuições como Ubuntu) ou wheel (em distribuições como Fedora, RHEL e CentOS).

---

245 Boas práticas de segurança

- Nunca utilize o usuário **root** para tarefas cotidianas.
- Utilize **sudo** apenas quando necessário.
- Conceda privilégios mínimos aos usuários (Princípio do Menor Privilégio).
- Remova contas que não são mais utilizadas.
- Utilize senhas fortes e autenticação multifator quando disponível.

- Revise periodicamente os grupos administrativos (sudo ou wheel).
- Audite os logs de autenticação e uso de privilégios.
- Mantenha o sistema atualizado para reduzir vulnerabilidades.

---

246 Resumo do capítulo

O gerenciamento de usuários, grupos e privilégios é um dos pilares da arquitetura de segurança do Linux. A separação entre usuários comuns e o administrador (**root**), aliada ao controle granular de permissões sobre arquivos, diretórios e processos, garante isolamento entre usuários e reduz significativamente os riscos de acesso indevido.

Ao compreender o funcionamento dos arquivos de configuração (/etc/passwd, /etc/shadow e /etc/group), dos comandos de administração (useradd, usermod, userdel, groupadd, groupmod, groupdel, passwd, chmod, chown, chgrp e sudo) e do modelo de permissões baseado em proprietário, grupo e outros, o administrador passa a ter domínio sobre um dos mecanismos mais importantes do Linux. Esses conceitos são fundamentais para a administração de servidores, ambientes corporativos, sistemas em nuvem e infraestruturas críticas, tornando possível implementar políticas de acesso seguras, organizadas e alinhadas às melhores práticas da administração de sistemas.

247 Capítulo – Serviços no Linux: Arquitetura, Funcionamento, Portas TCP/IP e Administração de Serviços

---

248 Introdução

Uma das maiores características do Linux é sua capacidade de atuar como um poderoso servidor de serviços de rede. Grande parte da Internet moderna funciona sobre servidores Linux executando dezenas ou até centenas de serviços simultaneamente.

Serviços como:

- Web (HTTP/HTTPS)
- SSH
- FTP
- DNS
- Banco de Dados

- Compartilhamento de arquivos
- E-mail
- Proxy
- Firewall
- VPN
- Containers
- Virtualização

são implementados no Linux através de processos conhecidos como **daemons** (ou simplesmente serviços).

Em sistemas modernos, praticamente todos os serviços são controlados pelo **systemd**, que substituiu os antigos sistemas SysVInit e Upstart.

---

249 O que é um serviço no Linux?

Um serviço é um programa executado em segundo plano (background) aguardando solicitações de outros computadores ou do próprio sistema operacional.

Esses programas normalmente:

- iniciam automaticamente durante o boot;
- permanecem em execução continuamente;
- aguardam conexões;
- respondem solicitações;
- registram eventos em arquivos de log.

Esses processos recebem o nome de:

Daemons

No Linux normalmente terminam com a letra **d**.

Exemplos:

- sshd
- httpd
- crond
- rsyslogd
- systemd-journald

- named
- mysqld
- postfix

---

250 Arquitetura dos serviços Linux

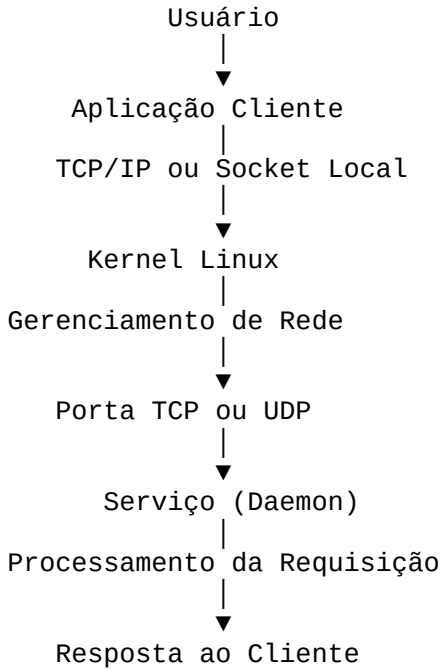

---

251 Hierarquia dos serviços do Linux

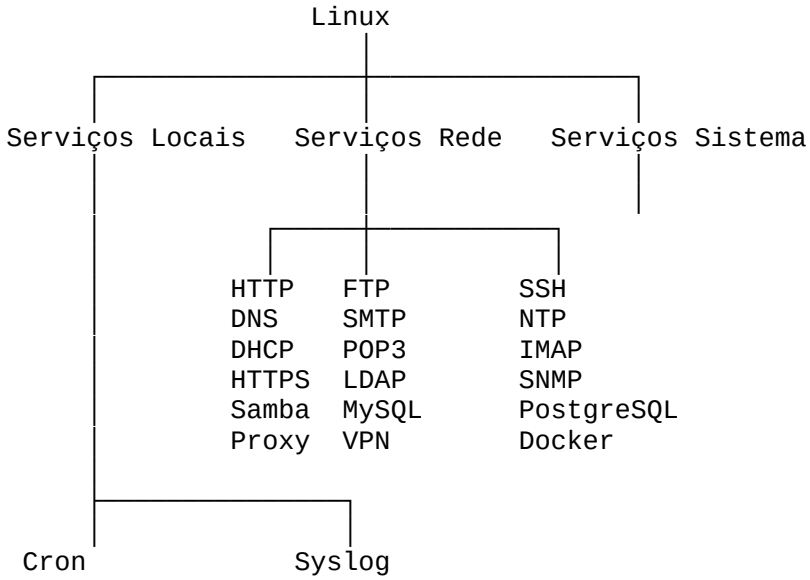

```
Udev              Journald
D-Bus             NetworkManager
```

---

252 Como um serviço funciona

Todo serviço segue praticamente o mesmo fluxo.

```
Cliente
   │
   ▼
Solicita conexão
   │
   ▼
TCP/IP
   │
   ▼
Porta TCP
   │
   ▼
Serviço Linux
   │
   ▼
Processamento
   │
   ▼
Resposta
```

Exemplo utilizando SSH:

```
Notebook
   │
   │ SSH
   ▼
Servidor Linux
   │
 Porta 22
   │
 sshd
   │
Autenticação
   │
 Shell
```

---

253 O conceito de Porta TCP/IP

Cada serviço escuta uma porta específica.

Uma porta é um número lógico que identifica qual aplicação deve receber determinada comunicação.

O endereço completo de um serviço é composto por:

`Endereço IP + Porta`

Exemplo:

`192.168.1.20:22`

IP:

`192.168.1.20`

Porta:

`22`

Serviço:

`SSH`

---

254 Faixas das portas TCP/IP

Intervalo	Tipo
0–1023	Well Known Ports
1024–49151	Registered Ports
49152–65535	Portas Dinâmicas (Ephemeral)

---

255 Serviços mais utilizados

HTTP

Função:

Servidor Web.

Daemon:

`httpd`

ou

`nginx`

Porta:

`80`

HTTPS

Versão segura do HTTP utilizando SSL/TLS.

Porta:

`443`

SSH

Permite acesso remoto criptografado.

Daemon:

`sshd`

Porta:

`22`

FTP

Transferência de arquivos.

Daemon:

`vsftpd`

Porta:

`21`

SFTP

Transferência segura de arquivos.

Utiliza:

`SSH`

Porta:

`22`

DNS

Responsável pela resolução de nomes.

Daemon:

`named`

Porta:

`53`

DHCP

Distribuição automática de endereços IP.

Daemon:

`dhcpd`

Porta:

`67`

SMTP

Envio de e-mails.

Daemon:

`postfix`

Porta:

`25`

POP3

Recebimento de e-mails.

Porta:

`110`

IMAP

Leitura remota de e-mails.

Porta:

`143`

Samba

Compartilhamento Windows/Linux.

Daemon:

`smbd`

Porta:

`445`

MySQL

Banco de dados.

Daemon:

`mysqld`

Porta:

`3306`

PostgreSQL

Banco de dados.

Daemon:

`postgres`

Porta:

`5432`

Docker

Comunicação da API.

Porta padrão:

`2375`

ou

`2376`

Redis

Cache em memória.

Porta:

`6379`

MongoDB

Banco NoSQL.

Porta:

`27017`

---

256 Hierarquia dos protocolos de rede

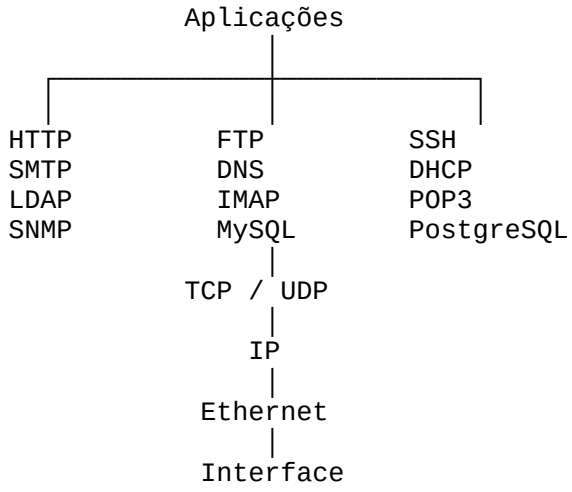

---

257 Controle dos serviços

No Linux moderno utiliza-se:

```
systemctl
```

Principais comandos:

Iniciar

```
systemctl start ssh
```

Parar

```
systemctl stop ssh
```

Reiniciar

```
systemctl restart ssh
```

Status

```
systemctl status ssh
```

Habilitar na inicialização

```
systemctl enable ssh
```

Desabilitar

```
systemctl disable ssh
```

---

258 Descobrindo serviços ativos

Listar serviços:

```
systemctl list-units --type=service
```

Listar portas abertas:

```
ss -tuln
```

ou

```
netstat -tulnp
```

---

259 Relação entre processos e portas

```
Processo
```

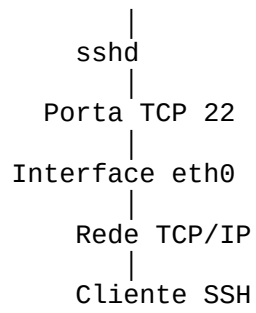

---

260 Tabela das principais portas TCP/IP

Porta	Protocolo	Serviço
20	TCP	FTP Data
21	TCP	FTP Control
22	TCP	SSH
23	TCP	Telnet
25	TCP	SMTP
49	TCP	TACACS
53	TCP/UDP	DNS
67	UDP	DHCP Server
68	UDP	DHCP Client
69	UDP	TFTP
80	TCP	HTTP
88	TCP/UDP	Kerberos
110	TCP	POP3
111	TCP/UDP	RPCbind
119	TCP	NNTP
123	UDP	NTP
135	TCP	MS RPC
137	UDP	NetBIOS Name
138	UDP	NetBIOS Datagram
139	TCP	NetBIOS Session
143	TCP	IMAP
161	UDP	SNMP
162	UDP	SNMP Trap
179	TCP	BGP
389	TCP/UDP	LDAP
443	TCP	HTTPS
445	TCP	SMB/Samba
465	TCP	SMTPS

Porta	Protocolo	Serviço
514	UDP	Syslog
515	TCP	LPD
587	TCP	SMTP Submission
631	TCP	IPP (Impressão)
636	TCP	LDAPS
873	TCP	Rsync
989	TCP	FTPS Data
990	TCP	FTPS Control
993	TCP	IMAPS
995	TCP	POP3S
1080	TCP	SOCKS Proxy
1194	UDP	OpenVPN
1433	TCP	Microsoft SQL Server
1521	TCP	Oracle Database
1723	TCP	PPTP
1812	UDP	RADIUS Authentication
1813	UDP	RADIUS Accounting
2049	TCP/UDP	NFS
2375	TCP	Docker API (sem TLS)
2376	TCP	Docker API (TLS)
3128	TCP	Squid Proxy
3306	TCP	MySQL/MariaDB
3389	TCP	RDP
3690	TCP	Subversion (SVN)
4369	TCP	EPMD (Erlang)
5000	TCP	Registro Docker / Apps Web
5060	UDP/TCP	SIP
5432	TCP	PostgreSQL
5672	TCP	RabbitMQ (AMQP)
5900	TCP	VNC
5985	TCP	WinRM HTTP
5986	TCP	WinRM HTTPS
6379	TCP	Redis
6443	TCP	Kubernetes API Server
8000	TCP	Serviços Web Alternativos
8080	TCP	HTTP Alternativo / Proxy
8443	TCP	HTTPS Alternativo
9000	TCP	PHP-FPM / SonarQube (dependendo da aplicação)
9090	TCP	Prometheus

Porta	Protocolo	Serviço
9200	TCP	Elasticsearch
9300	TCP	Cluster Elasticsearch
9418	TCP	Git Protocol
10000	TCP	Webmin
11211	TCP/UDP	Memcached
15672	TCP	RabbitMQ Management
27017	TCP	MongoDB

---

261 Segurança dos serviços

Boas práticas para administração de serviços Linux incluem:

- manter apenas os serviços estritamente necessários em execução;
- desabilitar serviços não utilizados;
- restringir o acesso por meio de firewalls (iptables, nftables ou firewalld);
- utilizar protocolos seguros, como SSH e HTTPS, em substituição a Telnet e HTTP sempre que possível;
- manter os serviços atualizados com correções de segurança;
- monitorar logs em `/var/log` ou por meio do `journalctl`;
- utilizar autenticação forte, certificados digitais e, quando aplicável, autenticação multifator.

---

262 Conclusão

Os serviços constituem a base funcional de um sistema Linux voltado para servidores e infraestrutura de rede. Cada serviço é implementado por um daemon especializado, que permanece em execução aguardando conexões em uma ou mais portas TCP ou UDP previamente definidas. O gerenciamento centralizado pelo **systemd**, aliado ao uso de protocolos padronizados e portas bem conhecidas, permite que administradores implantem, monitorem e mantenham ambientes seguros, escaláveis e altamente disponíveis. O conhecimento da relação entre serviços, processos, portas e protocolos é fundamental para profissionais de administração de sistemas, redes, segurança da informação e computação em nuvem.

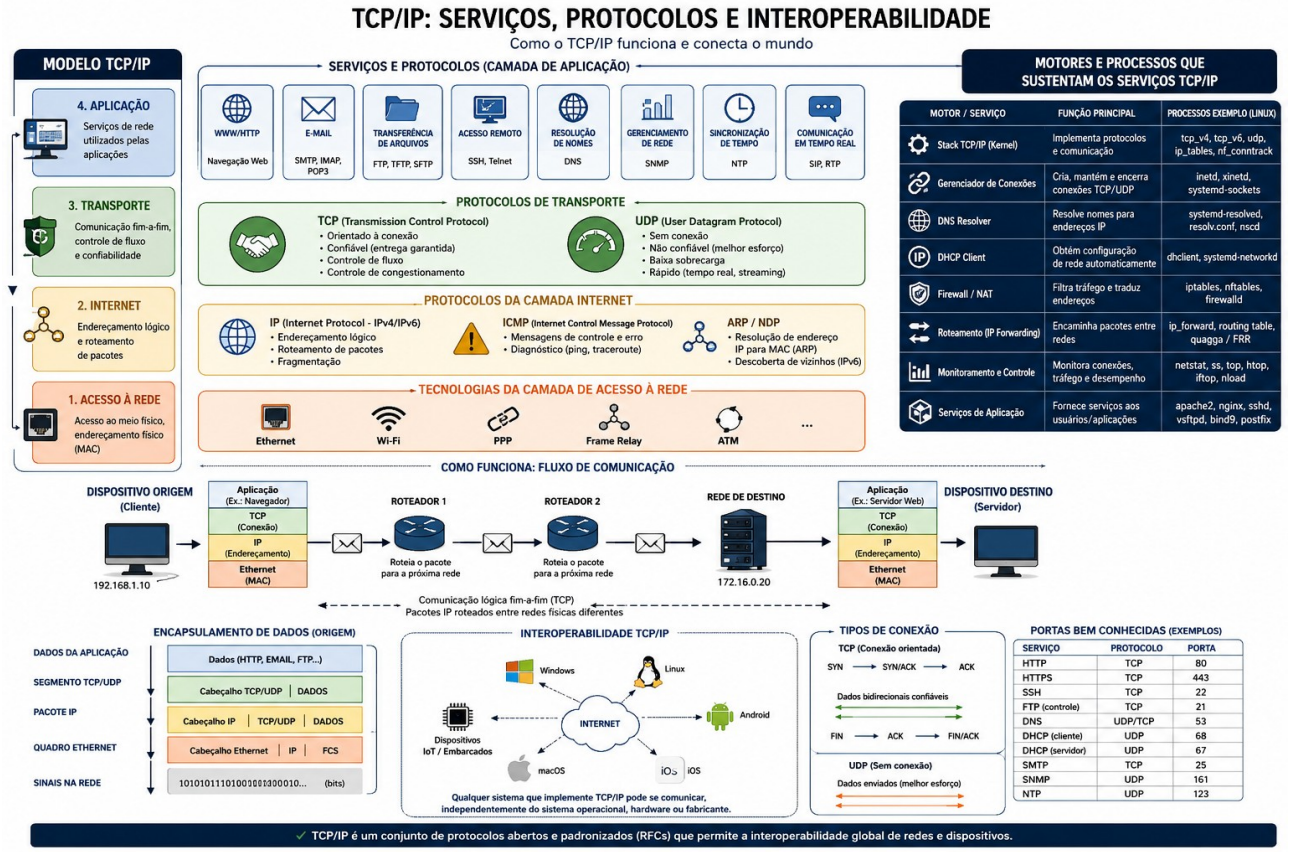

Figura 43: Serviços, protocolos e interoperabilidade

263 Capítulo – O X Window System (X11) no Linux

Introdução

O **X Window System**, também conhecido simplesmente como **X11** ou **X**, é o sistema gráfico tradicional utilizado pelos sistemas operacionais do tipo Unix e Linux. Ele é responsável por fornecer toda a infraestrutura necessária para que aplicações gráficas possam ser executadas, desenhando janelas, botões, menus, imagens, ícones e recebendo as interações do teclado, mouse, touchpad e outros dispositivos de entrada.

Diferentemente do que muitas pessoas imaginam, o X Window System **não é uma interface gráfica (Desktop Environment)**. Ele constitui apenas a camada responsável pela comunicação entre o hardware gráfico e os programas gráficos.

Em outras palavras:

```
Aplicativo
    |
    ▼
Bibliotecas Gráficas (GTK, Qt, SDL...)
    |
    ▼
```

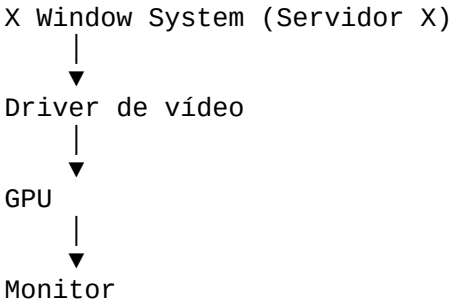

Sem o X11, ambientes gráficos clássicos como GNOME, KDE Plasma, XFCE, Cinnamon e Mate simplesmente não conseguiriam exibir suas janelas.

---

264 O que significa X Window System?

O nome possui um significado histórico.

- **X** representa o sistema gráfico desenvolvido no MIT em 1984.
- **Window System** significa Sistema de Janelas.

Ao contrário de um Desktop Environment, ele não fornece:

- Barra de tarefas
- Menu iniciar
- Papel de parede
- Gerenciador de arquivos
- Painéis

Ele fornece apenas a infraestrutura gráfica.

É exatamente por isso que o GNOME, KDE Plasma e XFCE conseguem utilizar o mesmo X Server.

---

265 História do X Window System

O projeto nasceu em 1984 no:

MIT (Massachusetts Institute of Technology)

O desenvolvimento ocorreu dentro do laboratório:

Project Athena

Seu principal objetivo era permitir que computadores diferentes compartilhassem a mesma interface gráfica através da rede.

Na época era comum utilizar:

```
Servidor poderoso
        |
Rede Ethernet
        |
Terminal Gráfico
```

O processamento ocorria no servidor.

A imagem era enviada pela rede.

Esse conceito permanece até hoje.

---

266 Arquitetura do X Window System

O X11 possui uma arquitetura cliente-servidor.

Entretanto, ela é o oposto do que normalmente imaginamos.

No X11:

- O computador do usuário executa o **Servidor X**
- Os programas são chamados de **Clientes X**

Arquitetura

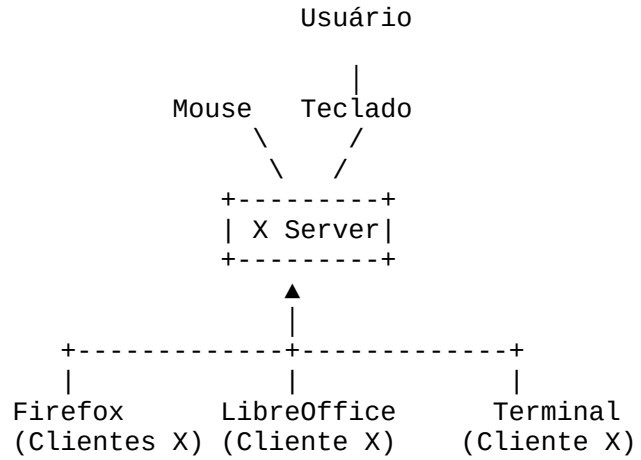

O Servidor X recebe eventos do teclado e do mouse e entrega essas informações aos programas.

Os programas enviam comandos gráficos ao servidor.

O servidor desenha tudo na tela.

---

267 Como funciona o X11

O funcionamento pode ser dividido em cinco etapas.

1. O usuário movimenta o mouse

↓

2. O Servidor X recebe o evento

↓

3. O evento é enviado ao programa

↓

4. O programa processa o clique

↓

5. O programa envia novos desenhos ao Servidor X

↓

6. O Servidor X atualiza a tela

Fluxo completo:

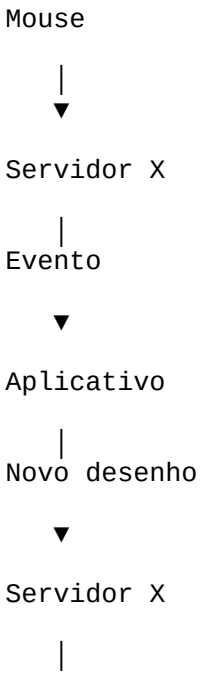

```
GPU
   |
Monitor
```

---

268 Componentes do X11

O sistema é composto por diversos módulos.

X Server

É o núcleo do sistema.

Responsável por:

- desenhar pixels
- criar janelas
- controlar o monitor
- controlar teclado
- controlar mouse
- controlar touchpad
- controlar múltiplos monitores

Exemplos:

- Xorg
- XFree86 (antigo)

X Client

São todos os programas gráficos.

Exemplos:

- Firefox
- LibreOffice
- GIMP
- Inkscape
- VLC

- Terminal gráfico

Cada programa comunica-se diretamente com o servidor X.

X Protocol

É o protocolo de comunicação entre:

Cliente ⇄ Servidor

Ele define mensagens como:

- desenhar linha
- desenhar círculo
- criar janela
- mover janela
- alterar cursor
- copiar imagem

Window Manager

O Window Manager controla as janelas.

Ele decide:

- onde abrir
- como mover
- minimizar
- maximizar
- redimensionar

Sem ele, as janelas aparecem sem bordas.

Exemplos:

- Openbox
- Fluxbox
- IceWM
- FVWM

- i3
- AwesomeWM
- Xmonad

Desktop Environment

O Desktop Environment utiliza o Window Manager.

Exemplos:

Ambiente	Window Manager
GNOME	Mutter
KDE Plasma	KWin
XFCE	xfwm4
Cinnamon	Muffin
Mate	Marco
LXDE	Openbox

---

269 Estrutura completa

```
Usuário
   |
Mouse / Teclado
   |
Servidor X
   |
Window Manager
   |
Desktop Environment
   |
Aplicações
```

---

270 Principais bibliotecas gráficas

As aplicações normalmente não desenham diretamente utilizando o X11.

Utilizam bibliotecas.

GTK

Desenvolvida para o projeto GNOME.

Aplicações:

- GIMP
- GNOME Files
- Evince
- Gedit

Qt

Criada originalmente pela Trolltech.

Hoje pertence à Qt Company.

Utilizada por:

- KDE Plasma
- VirtualBox
- VLC
- Wireshark

SDL

Muito utilizada por jogos.

Exemplos:

- Doom
- OpenTTD
- Jogos Steam

OpenGL

Responsável pela renderização 3D.

É utilizada em:

- Blender
- Jogos
- CAD
- Simulações

---

271 Comunicação pela rede

Um dos maiores diferenciais do X11 é permitir executar programas remotamente.

Exemplo:

```
Servidor Linux

Firefox

        |
Rede
        |

Notebook

Servidor X

Tela do Firefox
```

O programa executa em outro computador.

A janela aparece localmente.

Isso é possível graças ao protocolo X11.

---

272 X11 Forwarding

O SSH pode transportar sessões X11.

Exemplo:

```
ssh -X usuario@servidor
```

Depois:

```
firefox
```

A janela aparecerá no computador local.

Mesmo estando sendo executada remotamente.

---

273 Arquivos importantes

Configuração

`/etc/X11/`

Arquivo principal

`xorg.conf`

Hoje muitas distribuições geram esse arquivo automaticamente.

Logs

`/var/log/Xorg.0.log`

ou

`journalctl`

---

274 Inicialização do ambiente gráfico

Historicamente o usuário iniciava o ambiente gráfico manualmente.

`startx`

Fluxo:

`Login`

↓

`Shell`

↓

`startx`

↓

```
Servidor X

↓

Window Manager

↓

Desktop
```

Hoje isso normalmente é feito automaticamente pelos gerenciadores de login, como GDM, SDDM ou LightDM.

---

275 Diferentes tipos de X Window System

Ao longo da história surgiram diversas implementações.

1. X10

Primeira grande versão.

Muito antiga.

Obsoleta.

---

2. X11

Lançada em 1987.

É a versão utilizada até hoje.

Recebeu diversas revisões:

- X11R1
- X11R2
- X11R3
- X11R4
- X11R5
- X11R6
- X11R7

É o padrão da maioria das distribuições Linux tradicionais.

---

3. XFree86

Foi durante muitos anos a implementação mais utilizada do X11.

Características:

- código aberto
- suporte a placas de vídeo
- utilizada entre 1992 e 2004

Foi substituída pelo X.Org.

---

4. X.Org Server

É a implementação moderna do X11.

Características:

- sucessor do XFree86
- compatibilidade com X11
- drivers modernos
- aceleração gráfica
- múltiplos monitores
- suporte a GPUs atuais

Hoje praticamente todas as distribuições Linux utilizam o **X.Org Server** como implementação do X Window System quando operam em modo X11.

---

276 Limitações do X11

Apesar de sua enorme importância histórica, o X11 apresenta limitações decorrentes de sua arquitetura, entre elas:

- arquitetura criada na década de 1980;
- elevado número de extensões acumuladas ao longo do tempo;
- maior complexidade de manutenção;
- segurança limitada entre aplicações (programas podem observar eventos de entrada de outros programas);
- necessidade de múltiplas camadas para composição gráfica moderna.

Esses fatores motivaram o desenvolvimento de alternativas mais modernas.

---

277 Wayland: o sucessor do X11

O **Wayland** é um protocolo gráfico moderno projetado para substituir gradualmente o X11 em muitas distribuições Linux. Em vez de utilizar um servidor X separado, o compositor gráfico assume simultaneamente as funções de exibição e gerenciamento de janelas, simplificando a arquitetura.

Entre suas principais vantagens estão:

- menor latência na renderização;
- arquitetura mais simples;
- melhor isolamento entre aplicações, aumentando a segurança;
- melhor suporte para telas de alta resolução (HiDPI);
- integração mais eficiente com tecnologias gráficas modernas.

Apesar disso, o X11 continua amplamente utilizado devido à sua excelente compatibilidade com aplicações legadas e recursos como o encaminhamento remoto de janelas (X11 Forwarding). Para manter essa compatibilidade, ambientes Wayland normalmente utilizam o **XWayland**, uma camada que permite executar aplicações desenvolvidas para X11.

---

278 Comparação entre X11 e Wayland

Característica	X11	Wayland
Ano de origem	1987	2008
Arquitetura	Cliente/Servidor	Compositor integrado
Comunicação em rede	Nativa	Não nativa
Complexidade	Elevada	Reduzida
Segurança	Menor isolamento	Maior isolamento
Desempenho	Muito bom	Geralmente superior
Compatibilidade	Excelente com aplicações antigas	Depende do XWayland para programas legados
Uso atual	Amplo suporte e compatibilidade	Padrão em diversas distribuições modernas

---

279 Resumo

O **X Window System (X11)** é um dos componentes mais importantes da história do Linux e dos sistemas Unix. Ele introduziu um modelo de janelas distribuído baseado em arquitetura cliente-servidor, permitindo que aplicações gráficas fossem executadas localmente ou remotamente por meio de uma rede.

Embora atualmente muitas distribuições estejam migrando para o Wayland, o X11 permanece essencial pela sua estabilidade, ampla compatibilidade e vasta adoção ao longo de décadas. Compreender seu funcionamento é fundamental para entender a arquitetura gráfica do Linux, desde os primeiros ambientes de desktop até as soluções modernas utilizadas atualmente.

Ele resume a evolução do **X Window System (X11)**, incluindo o país de origem, os principais desenvolvedores, as organizações responsáveis e as principais releases que marcaram sua evolução até os dias atuais. As datas e versões foram baseadas no histórico oficial do X.Org Foundation e do projeto X.Org. (xorg)

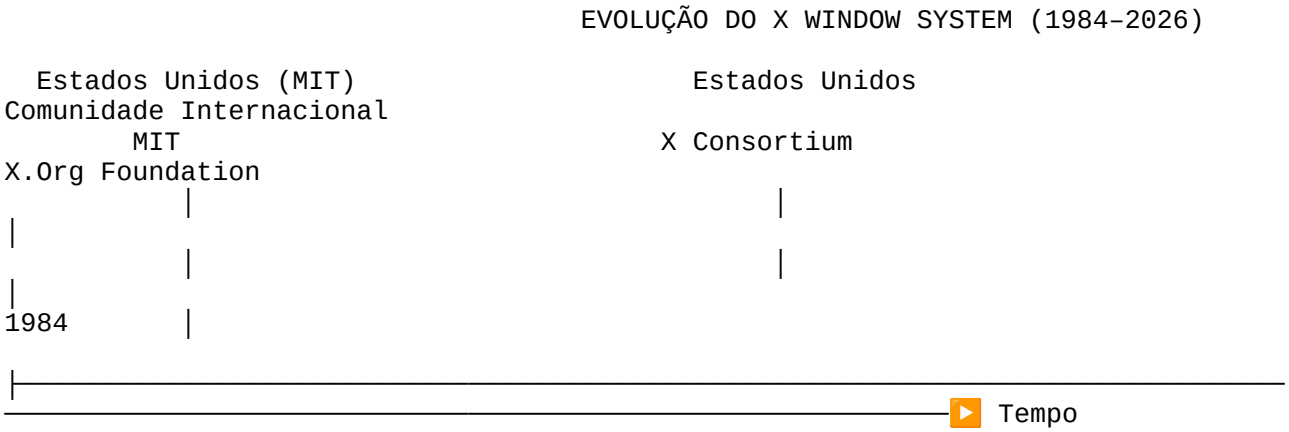

1984
X Window System
Versão X1
País:
Estados Unidos

Principais desenvolvedores
• Robert W. Scheifler
• Jim Gettys

Instituição
• MIT (Massachusetts Institute of Technology)

1987
X11 (Protocol Version 11)

Grande marco da história do X Window.
O protocolo X11 permanece como padrão até hoje.

Desenvolvedores
• Robert Scheifler
• Jim Gettys
• MIT Project Athena

1988
X11R2

Primeira grande atualização.

1988
X11R3

Maior estabilidade
Melhor suporte gráfico

1989
X11R4

Maior portabilidade
Novas bibliotecas

1991
X11R5

Nesta época o Linux nasce (1991) e passa a utilizar o X11.

1992
XFree86

País
Estados Unidos

Projeto criado por

• David Wexelblat
• Thomas Roell
• Grupo XFree86

Objetivo

Levar o X Window para computadores Intel 80386.

Torna-se o servidor gráfico padrão do Linux durante muitos anos.

1994
X11R6

Responsável

X Consortium

Novidades

- Internacionalização
- Melhor gerenciamento de fontes
- Expansão das extensões

1996
X11R6.1

Melhorias

- OpenGL
- Performance

1997
X11R6.3

Novos drivers
Maior compatibilidade

1998
X11R6.4

Expansão para novas arquiteturas

2001
X11R6.6

Última grande versão sob o X Consortium.

2004
Nascimento da X.Org Foundation

País

Estados Unidos

Principais líderes

- Keith Packard
- Jim Gettys
- Alan Coopersmith
- Kevin E. Martin

A comunidade substitui oficialmente o XFree86 após divergências de licenciamento.

2004
X11R6.7

Primeira versão da X.Org Foundation

2004
X11R6.8

Introdução

- Composite Extension
- Transparência
- Sombras
- Desktop moderno

2005
X11R6.9

Versão monolítica

Lançada simultaneamente com:

X11R7.0

2005
X11R7.0

Mudança histórica

Sistema modular

Cada componente passa a possuir seu próprio ciclo de desenvolvimento.

2006
X11R7.1

2007
X11R7.2

Autoconfiguração

2007
X11R7.3

Hotplug de dispositivos

RandR 1.2

2008
X11R7.4

Melhor desempenho

2009
X11R7.5

- Multi-Pointer X
- RandR 1.3
- DRI2

2010
X11R7.6

- udev
- xorg.conf.d
- integração com xcb

2012
X11R7.7

```
Última grande distribuição completa do X.Org.

Novidades

• Multitouch
• Pointer Barriers
• Fence Synchronization
```

2013–2026

Modelo atual

Não existem mais releases completas do X11.

A X.Org Foundation publica versões independentes dos módulos:

• xorg-server
• Mesa
• libX11
• libxcb
• xrandr
• xinput
• xserver
• drivers
• bibliotecas

O desenvolvimento permanece ativo, porém em ritmo reduzido devido ao crescimento do Wayland.

Principais organizações responsáveis

Período	Organização	País	Principais desenvolvedores
1984–1988	MIT Project Athena	🇺🇸 EUA	Robert Scheifler, Jim Gettys
1988–1996	X Consortium	🇺🇸 EUA	Jim Fulton, Keith Packard, Jim Gettys
1992–2004	XFree86 Project	🇺🇸 EUA	David Wexelblat, Thomas Roell e colaboradores
2004–atual	X.Org Foundation	🌍 Comunidade Internacional (fundação nos EUA)	Keith Packard, Alan Coopersmith, Kevin E. Martin e centenas de colaboradores

Principais releases do X Window System

Observação importante: desde o lançamento do **X11R7.7 (2012)**, a X.Org Foundation deixou de publicar grandes releases unificadas do X Window System. Atualmente, os

componentes (como **xorg-server**, **libX11**, **libxcb** e drivers) são versionados e distribuídos de forma independente, permitindo atualizações mais frequentes e modulares. (xorg)

Evolução das principais releases do X Window System

Linha do tempo das versões históricas mais relevantes do X11/X.Org.

ano	release
1987	1
1988	2
1989	3
1991	4
1994	5
1996	6
1997	7
1998	8
2001	9
2004	10
2005	11
2006	12
2007	13
2008	14
2009	15
2010	16
2012	17

EVOLUÇÃO DO X WINDOW SYSTEM

A base gráfica do Linux e de muitos sistemas Unix-like

LINHA DO TEMPO	RELEASE / PERÍODO	PRINCIPAIS MARCOS E RECURSOS	PRINCIPAIS DESENVOLVEDORES	PAÍS	EXEMPLO / CONTEXTO
1984	**X11R1** Lançamento inicial Março de 1984	• Primeira versão do X Window System • Protocolo de rede (X11) • Interface gráfica independente de hardware	**Bob Scheifler** (Líder do projeto) MIT - Massachuestts Institute of Technology	EUA	
1985	**X11R2** Outubro de 1985	• Melhorias de desempenho • Mais extensões e dispositivos de entrada	**Bob Scheifler** MIT	EUA	
1987	**X11R3** Junho de 1987	• Novas extensões (fonte, cores, Gráficos) • Melhoria no gerenciamento de recursos	**Bob Scheifler** MIT	EUA	
1990	**X11R4** Julho de 1990	• Suporte a cores (pseudocolor) • Maior portabilidade • Novos drivers de entrada	**Bob Scheifler** MIT	EUA	
1992	**X11R5** Outubro de 1992	• Suporte a TrueColor • Melhor gerenciamento de janelas • Base para ambientes modernos	**Bob Scheifler** MIT	EUA	
1996–1999	**XFree86 3.x** (Projeto Livre) 1996 em diante	• Implementação livre do X11R5 • Drivers de video livres • Comunidade ativa	XFree86 Project	Global	
2004	**X.Org Server 6.8** (Nova Fundação) 2004	• Criação da X.Org Foundation • Continuação do desenvolvimento como software livre	X.Org Foundation	Global	
2008	**X.Org Server 1.5** 2008	• Melhorias de segurança • Suporte a RandR, Composite, XInput	X.Org Foundation	Global	
2012	**X.Org Server 1.10** 2012	• Melhor desempenho • Suporte a GPUs modernas • Wayland começa a ganhar força como alternativa	X.Org Foundation	Global	
2016	**X.Org Server 1.18** 2016	• Otimizações e correções • Suporte a HiDPI aprimorado • Continuidade e estabilidade	X.Org Foundation	Global	
2021	**X.Org Server 1.20** 2021	• Correções de segurança • Suporte a tecnologias modernas • Usado amplamente por ambientes como GNOME, KDE (X11)	X.Org Foundation	Global	
2024+	**X.Org Server 1.21.x (atual)** 2024 em diante	• Manutenção ativa • Base estável para muitos sistemas • Wayland cresce, mas X11 permanece amplamente usado	X.Org Foundation	Global	

PRINCIPAIS DESENVOLVEDORES E SUAS CONTRIBUIÇÕES

Bob Scheifler (EUA)
Lider do projeto X Window System no MIT. Idealizou a arquitetura cliente/servidor, o protocolo X11 e a independência de hardware e rede, conceitos fundamentais até hoje.

Keith Packard (EUA)
Desenvolvedor inicial do servidor X e de drivers de video. Fundador da 3dfx e importante contribuidor para o ecossistema gráfico.

Comunidade Global
Centenas de desenvolvedores ao redor do mundo contribuem continuamente com o X.Org Server, garantindo sua longevidade e estabilidade.

X11 (X Window System) vs WAYLAND

X11
- Lançado em 1984
- Arquitetura madura e estável
- Amplamente compatível
- Ainda muito usado em servidores e desktops

VS

WAYLAND
- Projeto iniciado ~2008
- Protocolo moderno
- Mais seguro e eficiente
- Cresce como futuro dos ambientes gráficos Linux

O X Window System (X11) revolucionou a computação ao trazer interfaces gráficas em rede, escaláveis e independentes de hardware. Mesmo após mais de 40 anos, continua sendo a base de incontáveis sistemas e o alicerce de ambientes desktop em todo o mundo.

1984 ⟶ 2024+

40+ ANOS DE HISTÓRIA E INOVAÇÃO

Figura 44: Gráfico representativo - A Evolução do Ambiente X Windows System

280 Capitulo – TCP/IP – Avançando – Compêndio

1. **História do TCP/IP**
    - O surgimento da ARPANET
    - O contexto da Guerra Fria
    - O projeto da DARPA
    - A evolução das redes de computadores
    - A migração da NCP para TCP/IP (1983)
    - O nascimento da Internet
2. **Os pais do TCP/IP**
    - Vinton Cerf
    - Robert (Bob) Kahn
    - Jon Postel
    - David Clark
    - Danny Cohen
    - Steve Crocker
    - Principais contribuições de cada pesquisador
3. **O que é o TCP/IP**
4. **Arquitetura TCP/IP**
    - Camada de Aplicação
    - Camada de Transporte
    - Camada Internet
    - Camada de Acesso à Rede
5. **Comparação entre TCP/IP e Modelo OSI**
6. **Funcionamento detalhado de cada protocolo**
    - IP
    - TCP
    - UDP

- ICMP
- IGMP
- ARP
- RARP
- DHCP
- DNS
- HTTP
- HTTPS
- FTP
- SSH
- SMTP
- POP3
- IMAP
- SNMP
- NTP
- LDAP
- RTP
- SIP
- entre dezenas de outros.

7. **Cabeçalhos (Headers) dos protocolos**
    - Explicação campo por campo
    - Diagramas dos pacotes
8. **Endereçamento IP**
    - IPv4
    - IPv6
    - Classes
    - CIDR
    - Sub-redes
    - Máscaras

- Gateway
- Broadcast
- Multicast
- Anycast

9. **Roteamento**
    - Estático
    - Dinâmico
    - RIP
    - OSPF
    - BGP
    - IS-IS
10. **Serviços que utilizam TCP/IP**
    - Web
    - Email
    - Streaming
    - Videoconferência
    - VPN
    - Computação em nuvem
    - IoT
    - Datacenters
    - Inteligência Artificial
11. **Quem utiliza TCP/IP**
    - Internet
    - Empresas
    - Universidades
    - Governos
    - Bancos
    - Satélites
    - Smartphones

- Smart TVs
- Automóveis
- Equipamentos industriais

12. **Segurança no TCP/IP**
    - TLS
    - SSL
    - IPSec
    - VPN
    - Firewalls
    - IDS
    - IPS
13. **Principais portas TCP e UDP**
    - Tabela completa das portas conhecidas (Well Known Ports)
    - Registered Ports
    - Dynamic Ports
14. **Cronologia do TCP/IP (1969–2026)**
15. **Diagramas coloridos**
    - Fluxo de comunicação
    - Encapsulamento
    - Desencapsulamento
    - Estabelecimento da conexão TCP (Three-Way Handshake)
    - Encerramento da conexão
    - Fluxo de um pacote pela Internet
    - Comparação OSI × TCP/IP
    - Linha do tempo da evolução do TCP/IP

281 Capítulo — A World Wide Web (WWW): História, Descoberta, Evolução e Funcionamento da Maior Rede de Informação da Humanidade

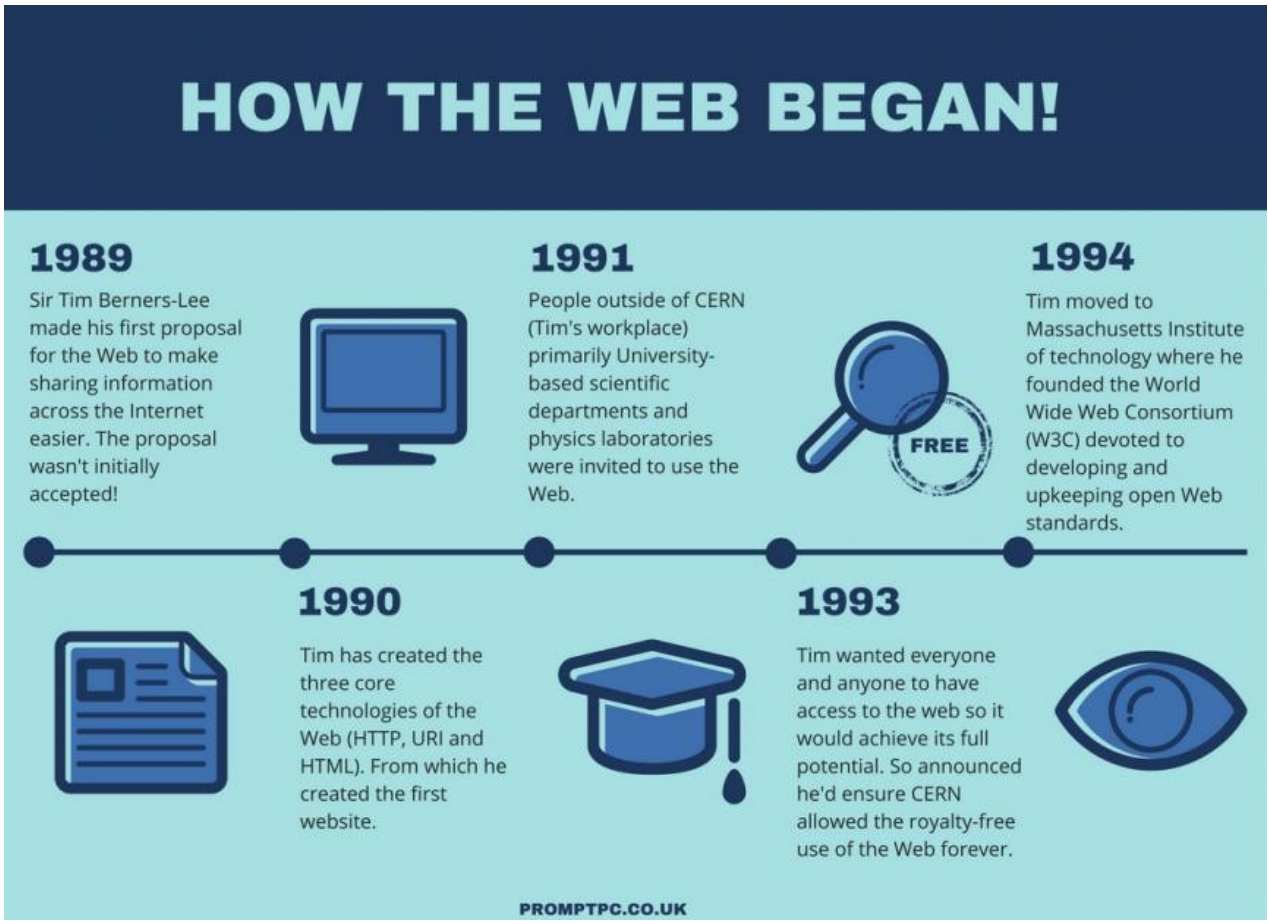

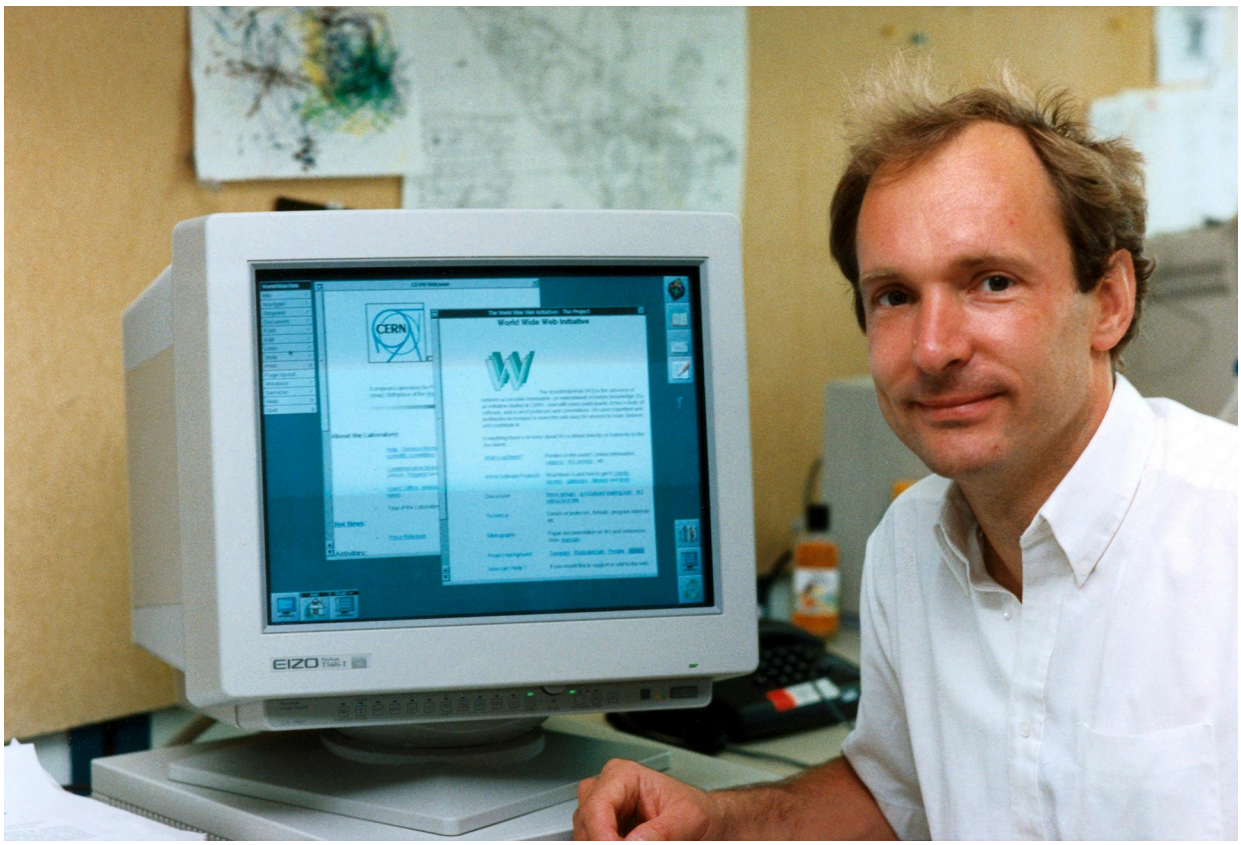

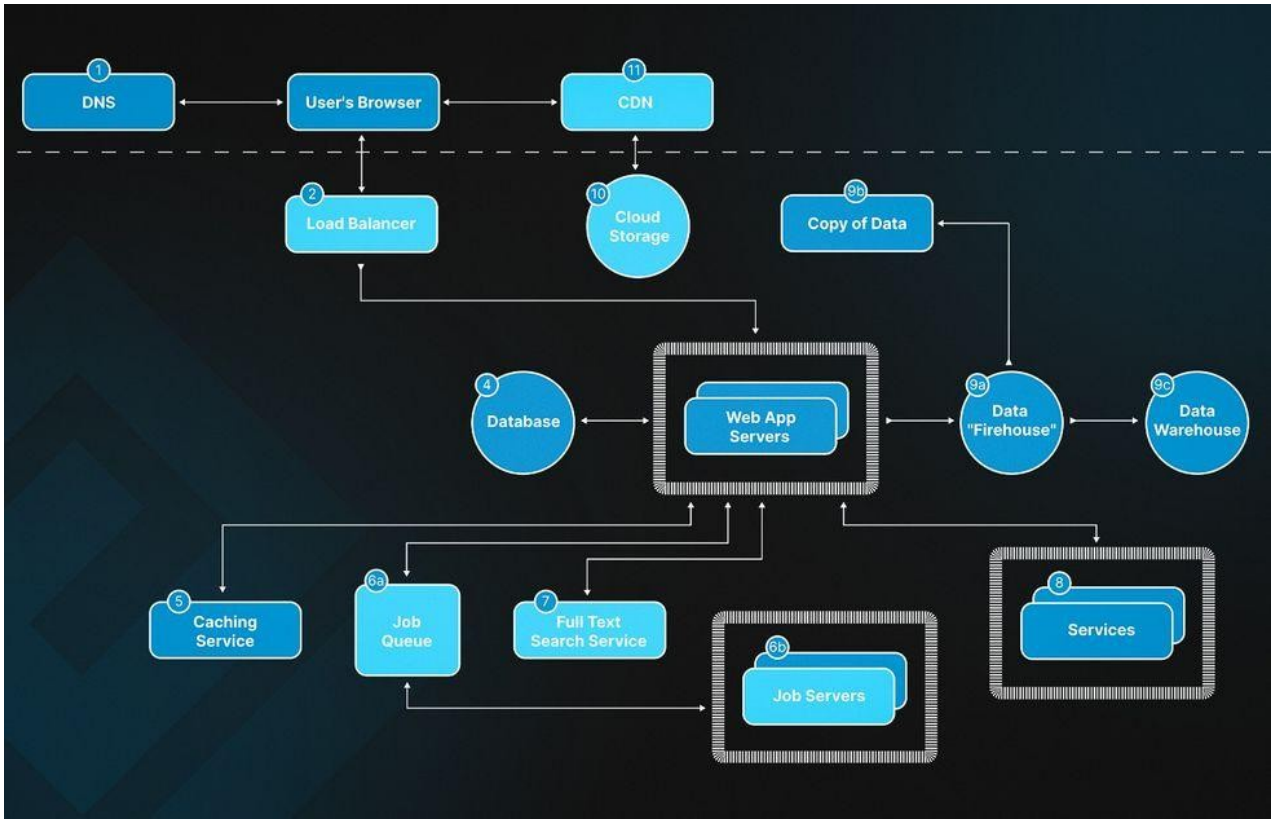

Figura 45: Representação gráfica dos serviços de DNS

The Web

- **1989–1991: Web invented**
  - Tim Berners-Lee at CERN
  - HTML, HTTP, Web server, Web browser
- **1993: Mosaic Web browser w/GUI**
  - Andreessen and others at NCSA
  - Runs on Windows, Macintosh, or Unix
- **1994: Netscape Navigator, first commercial Web browser**
  - Andreessen, Jim Clark
- **1995: Microsoft Internet Explorer**

Copyright © 2014 Pearson Education, Inc. Publishing as Prentice Hall

282 Introdução: O que é a World Wide Web?

A **World Wide Web (WWW)**, conhecida simplesmente como **Web**, é um sistema global de documentos, aplicações e serviços interligados que permite que pessoas de qualquer lugar do planeta acessem informações através da Internet.

Ela é frequentemente confundida com a própria Internet, porém são conceitos diferentes:

- **Internet** → é a infraestrutura mundial de comunicação formada por redes, cabos submarinos, roteadores, servidores e protocolos.
- **World Wide Web** → é um serviço que funciona sobre a Internet, permitindo acessar páginas, imagens, vídeos, sistemas e aplicações utilizando navegadores.

Uma analogia simples:

- A **Internet** é como uma grande rede de estradas.
- A **WWW** é como os veículos e endereços que utilizam essas estradas para transportar informações.

A Web utiliza principalmente três tecnologias fundamentais:

1. **HTML (HyperText Markup Language)**
   → linguagem usada para criar páginas Web.
2. **HTTP/HTTPS (HyperText Transfer Protocol)**
   → protocolo responsável pela comunicação entre navegadores e servidores.
3. **URL (Uniform Resource Locator)**
   → sistema de endereçamento que identifica cada recurso existente na Web.

Exemplo:

https://www.exemplo.com/index.html

Onde:

https://
↓
Protocolo de comunicação

www.exemplo.com
↓
Servidor ou domínio

index.html
↓
Documento solicitado

---

283 2. Antes da World Wide Web: O nascimento da comunicação digital

Para compreender o surgimento da Web, é necessário entender a evolução das redes de computadores.

2.1 Década de 1960: A criação da ARPANET

Durante a Guerra Fria, o governo dos Estados Unidos criou um projeto de pesquisa chamado:

ARPA

O objetivo era desenvolver uma rede de comunicação resistente a falhas.

Em 1969 nasceu a:

ARPANET

Primeira rede utilizando o conceito de **comutação de pacotes**.

Os primeiros computadores conectados foram:

- Universidade da Califórnia em Los Angeles (UCLA);
- Stanford Research Institute;
- Universidade da Califórnia em Santa Bárbara;
- Universidade de Utah.

A ARPANET criou a base tecnológica que posteriormente permitiria o surgimento da Internet.

---

284 O surgimento dos protocolos fundamentais

Antes da Web existir, foi necessário criar uma linguagem universal para computadores conversarem.

3.1 TCP/IP

Em 1983 a ARPANET adotou oficialmente o conjunto de protocolos:

TCP/IP (Transmission Control Protocol / Internet Protocol)

Criado principalmente por:

- Vint Cerf (Estados Unidos)
- Bob Kahn (Estados Unidos)

O TCP/IP permitiu que redes diferentes fossem conectadas formando uma grande rede mundial.

Sem TCP/IP, a World Wide Web não poderia existir.

---

285 O problema que levou à criação da Web

No final da década de 1980, existiam milhares de computadores conectados à Internet.

Porém havia um grande problema:

Como pesquisadores poderiam compartilhar informações facilmente entre computadores diferentes?

No laboratório europeu:

CERN

existiam cientistas de vários países trocando documentos, dados e pesquisas.

O físico britânico:

Tim Berners-Lee

observou que a informação estava espalhada em diferentes sistemas e formatos.

Ele imaginou um sistema baseado em:

- documentos conectados;
- links entre informações;
- acesso universal;
- funcionamento independente do computador utilizado.

Essa ideia deu origem à World Wide Web.

---

286 A criação da World Wide Web

5.1 O primeiro projeto (1989)

Em março de 1989, Tim Berners-Lee apresentou ao CERN um documento chamado:

"Information Management: A Proposal"

Esse documento descrevia um sistema de gerenciamento de informações baseado em hipertexto.

A proposta continha os conceitos fundamentais:

- páginas conectadas por hiperlinks;
- servidores armazenando documentos;
- navegadores interpretando informações;
- protocolos de comunicação.

---

287 O nascimento oficial da Web (1990)

Durante 1990, Tim Berners-Lee desenvolveu os três pilares da Web:

6.1 HTML

O:

HyperText Markup Language

foi criado para estruturar documentos.

Exemplo:

```
<html>
<body>

<h1>Minha primeira página Web</h1>

<p>Texto publicado na Internet.</p>

</body>
</html>
```

6.2 HTTP

O:

HyperText Transfer Protocol

foi criado para permitir a comunicação:

```
Navegador
    |
    |
 HTTP Request
    |
    ↓
Servidor Web
    |
    |
 HTTP Response
    |
    ↓
Página exibida
```

6.3 URL

O:

Uniform Resource Locator

permitiu localizar recursos.

Exemplo:

```
https://www.cern.ch
```

---

288 O primeiro servidor Web da história

Em 1990, Tim Berners-Lee criou o primeiro servidor Web:

Nome:

```
CERN HTTP Server
```

Executando em um computador:

NeXT Computer

O equipamento possuía uma etiqueta:

```
THIS MACHINE IS A SERVER.
DO NOT POWER IT DOWN!
```

("Esta máquina é um servidor. Não desligue!")

---

289 O primeiro navegador Web

Tim Berners-Lee também criou o primeiro navegador:

Nome original:

```
WorldWideWeb
```

Posteriormente chamado:

```
Nexus
```

Ele era simultaneamente:

- navegador;
- editor de páginas HTML.

---

290 9. A primeira página Web

A primeira página Web entrou no ar em:

6 de agosto de 1991

Hospedada no CERN.

Ela explicava:

- o que era a Web;
- como criar páginas;
- como instalar servidores;
- como utilizar hiperlinks.

Esse momento é considerado o nascimento público da World Wide Web.

---

291 A Web torna-se pública (1993)

Inicialmente a Web era usada apenas por pesquisadores.

Em 1993, o CERN decidiu liberar gratuitamente:

- código;
- protocolos;
- tecnologias.

Essa decisão foi fundamental para a explosão da Web.

No mesmo período surgiu:

Mosaic

Criado pelo:

National Center for Supercomputing Applications

Desenvolvido por:

Marc Andreessen

O Mosaic foi o primeiro navegador popular com suporte a:

- imagens dentro das páginas;
- interface gráfica;
- navegação amigável.

---

292 11. A explosão da Web comercial (1994–2000)

A partir de 1994, a Web começou a transformar a sociedade.

Surgiram:

Comércio eletrônico

Empresas começaram a vender pela Internet.

Exemplos:

- lojas virtuais;
- bancos online;

- marketplaces.

Portais

Grandes páginas reunindo:

- notícias;
- e-mail;
- entretenimento.

Buscadores

Surgiram mecanismos para localizar informações:

- Yahoo;
- AltaVista;
- Google.

---

293 O nascimento do Google

Em 1998 foi criado:

Google

pelos estudantes:

Larry Page

e

Sergey Brin

da Universidade Stanford.

A inovação foi o algoritmo:

PageRank

que classificava páginas pela importância dos links recebidos.

---

294 A evolução da Web

A Web passou por várias fases.

---

295 Web 1.0 — A Web estática (1991–2004)

Características:

- páginas fixas;
- pouca interação;
- usuários apenas consumiam informações.

Exemplo:

```
Servidor
   |
   ↓
Página HTML
   |
   ↓
Usuário lê
```

Era conhecida como:

Web somente leitura

---

296 Web 2.0 — A Web participativa (2004–2015)

A Web tornou-se interativa.

Surgiram:

- redes sociais;
- blogs;
- wikis;
- vídeos online.

Usuários passaram de consumidores para produtores.

Exemplos:

- YouTube;
- Facebook;
- Wikipedia.

Características:

- comentários;
- compartilhamento;

- colaboração.

---

297 Web 3.0 — A Web inteligente

A Web moderna busca:

- inteligência artificial;
- dados semânticos;
- personalização;
- descentralização.

Características:

- máquinas interpretando informações;
- assistentes inteligentes;
- integração entre serviços.

Tecnologias:

- IA;
- blockchain;
- computação distribuída.

---

298 Como funciona a WWW atualmente?

Quando um usuário acessa um site:

Exemplo:

```
https://www.site.com
```

O processo ocorre assim:

Etapa 1 — Digitação da URL

O usuário informa o endereço.

Etapa 2 — Consulta DNS

O navegador pergunta:

"Qual o endereço IP desse domínio?"

Exemplo:

```
www.site.com

↓

192.168.10.25
```

Etapa 3 — Conexão TCP/IP

O navegador estabelece comunicação com o servidor.

Etapa 4 — Solicitação HTTP

O navegador envia:

```
GET /pagina.html HTTP/1.1
```

Etapa 5 — Servidor responde

O servidor envia:

- HTML;
- CSS;
- JavaScript;
- imagens;
- vídeos.

Etapa 6 — Renderização

O navegador monta a página:

```
HTML
 |
 +-- Estrutura

CSS
 |
 +-- Aparência
```

```
JavaScript
 |
 +-- Interatividade
```

Resultado:

Uma página visual aparece para o usuário.

---

299 Arquitetura da World Wide Web

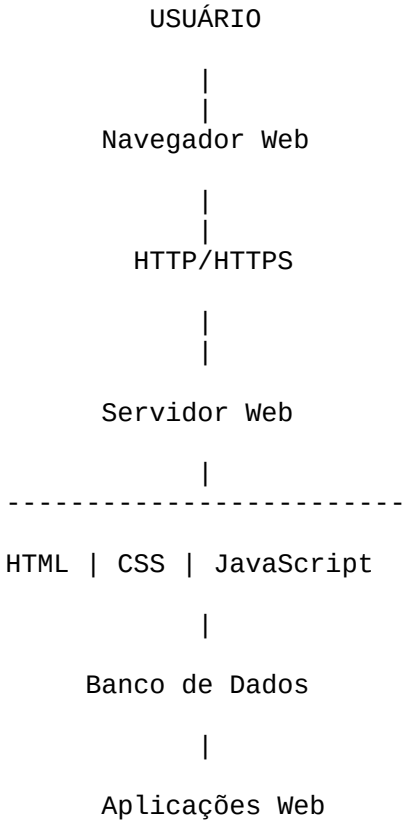

---

300 Principais componentes da WWW

16.1 Navegadores

Exemplos:

- Firefox;
- Chrome;
- Safari;

- Edge.

Responsáveis por:

- interpretar HTML;
- executar JavaScript;
- apresentar conteúdo.

16.2 Servidores Web

Programas responsáveis por entregar páginas.

Principais:

- Apache;
- Nginx;
- Microsoft IIS.

16.3 Linguagens Web

Front-end

Executadas no navegador:

- HTML;
- CSS;
- JavaScript.

Back-end

Executadas no servidor:

- PHP;
- Python;
- Java;
- Node.js;
- Ruby.

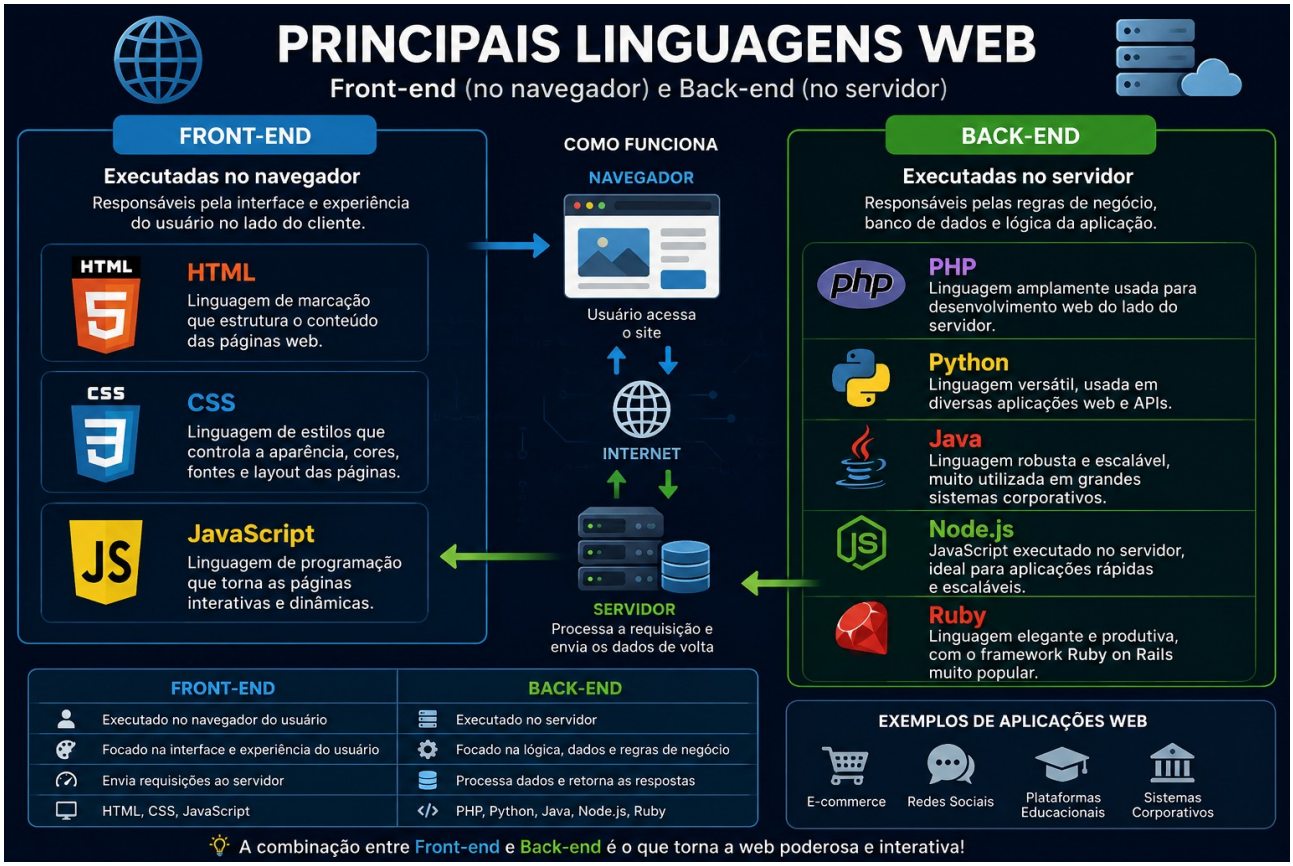

Figura 46: Principais linguagens WEB tanto front end como back end

---

301 17. Segurança na Web

A evolução da Web trouxe preocupações de segurança.

Principais tecnologias:

HTTPS

Versão segura do HTTP.

Utiliza:

- criptografia;
- certificados digitais;
- autenticação.

Baseado no:

`HTTP + TLS`

---

302 A Web nos dias atuais

Hoje a WWW está presente em praticamente todos os setores:

Educação

- universidades online;
- cursos;
- bibliotecas digitais.

Economia

- bancos;
- comércio eletrônico;
- investimentos.

Comunicação

- redes sociais;
- mensagens;
- videoconferência.

Ciência

- publicação científica;
- colaboração internacional.

Governo

- serviços públicos digitais.

---

303 O futuro da World Wide Web

A próxima evolução da Web envolve:

Inteligência Artificial

Sites capazes de:

- compreender linguagem humana;
- responder perguntas;
- adaptar conteúdos.

Realidade aumentada

Integração entre:

- mundo físico;
- informações digitais.

Web descentralizada

Maior controle dos usuários sobre:

- dados;
- identidade;
- privacidade.

Internet das Coisas

Milhões de dispositivos conectados:

- carros;
- casas;
- sensores;
- equipamentos industriais.

---

304 Conclusão

A World Wide Web foi uma das maiores invenções tecnológicas da história humana.

Criada por **Tim Berners-Lee em 1989–1991**, ela transformou uma Internet inicialmente restrita a pesquisadores em uma plataforma global de comunicação, conhecimento, comércio e inovação.

Se a Internet criou a infraestrutura para conectar computadores, a WWW criou uma forma simples e universal para conectar **pessoas, informações e ideias**.

Hoje, bilhões de pessoas utilizam a Web diariamente, tornando-a uma das maiores construções coletivas da humanidade.

A frase escrita no nascimento da Web continua sendo sua essência:

"A Web é para todos." — Tim Berners-Lee.

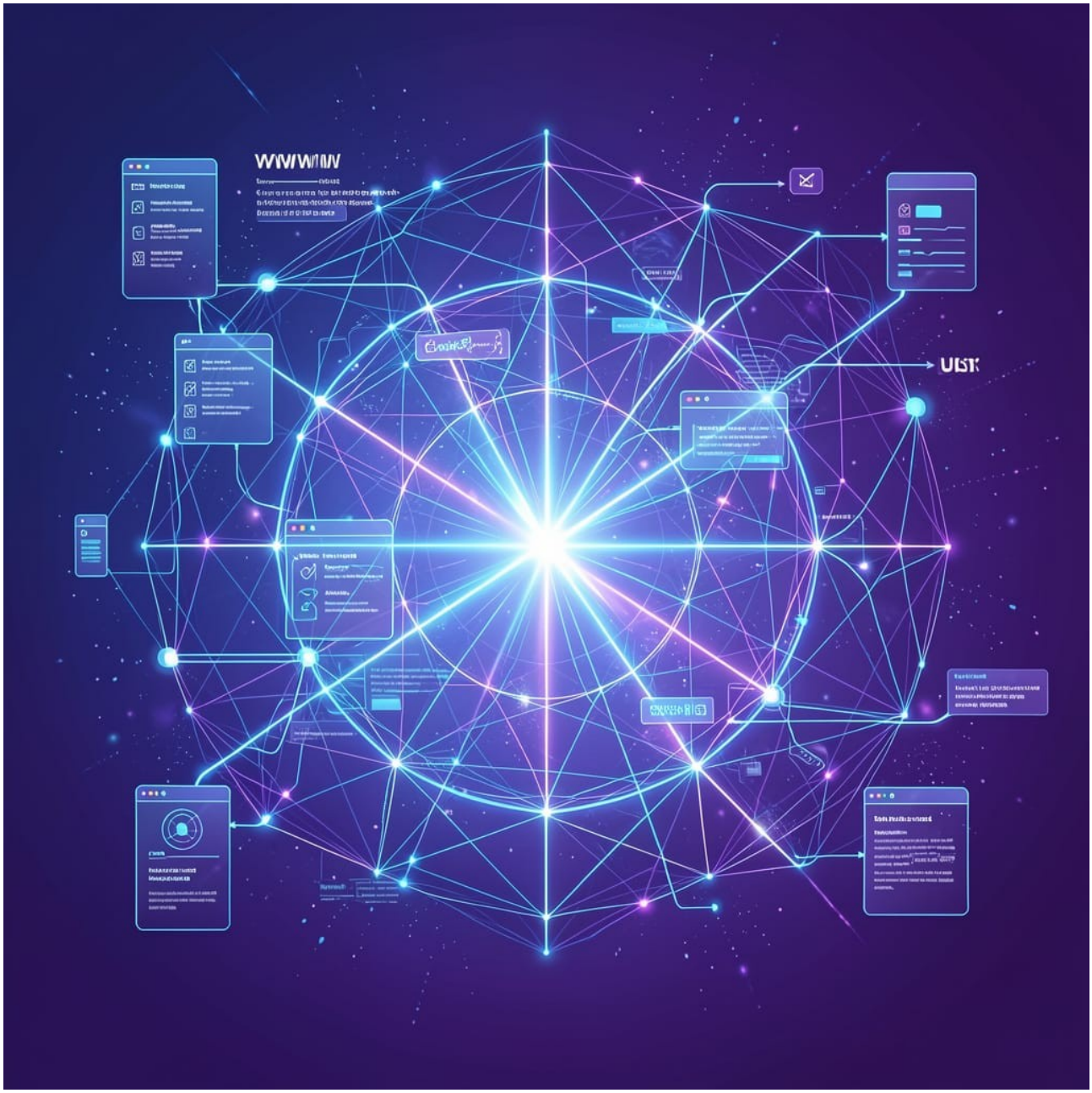

Figura 47: WWW - World Wide Web

305 Capítulo — NFS no Linux: origem, funcionamento, finalidade e arquitetura

1. O que é o NFS?

NFS (Network File System) é um sistema de arquivos distribuído desenvolvido para permitir que computadores de uma rede acessem arquivos armazenados em outro computador como se esses arquivos estivessem em um disco local.

Em outras palavras, o NFS transforma um diretório remoto em uma pasta acessível pelo sistema operacional local. Para o usuário final, um compartilhamento NFS aparece como qualquer outro diretório do Linux:

```
/home/usuario/documentos
/mnt/servidor/arquivos
```

O usuário abre, copia, cria e modifica arquivos sem precisar saber que os dados estão fisicamente armazenados em outro computador.

O NFS é um dos principais sistemas de arquivos em rede utilizados em ambientes Linux, Unix, servidores corporativos, clusters, data centers e sistemas de computação de alto desempenho. (Kernel)

---

306 Origem e história do NFS

2.1 O nascimento do NFS

O NFS surgiu na década de 1980 dentro da empresa:

Sun Microsystems

O projeto foi liderado pelo engenheiro:

Russel Sandberg

O objetivo era resolver um problema comum nos ambientes Unix daquela época:

> Como permitir que vários computadores compartilhassem arquivos sem precisar copiar manualmente os dados entre máquinas?

Antes do NFS, cada computador possuía seus próprios discos e seus próprios arquivos. Em universidades, centros de pesquisa e empresas, isso gerava:

- duplicação de dados;
- dificuldade de administração;

- desperdício de armazenamento;
- dificuldade de colaboração entre usuários.

A solução foi criar um protocolo capaz de apresentar um sistema de arquivos remoto como se fosse local.

---

307 Evolução histórica do NFS

NFSv1 — 1984

A primeira implementação foi criada internamente pela Sun Microsystems.

Características:

- versão experimental;
- usada apenas para testes;
- não foi publicada oficialmente.

NFSv2 — 1989

A primeira versão pública e padronizada foi documentada no:

RFC 1094 — NFS: Network File System Protocol Specification. (RFC Editor)

Principais características:

- comunicação baseada em RPC (Remote Procedure Call);
- arquitetura cliente/servidor;
- suporte inicial para Unix;
- operações básicas:
    - abrir arquivos;
    - ler;
    - escrever;
    - criar diretórios;
    - consultar atributos.

NFSv3 — 1995

Documentado no RFC 1813. (Kernel)

Melhorias:

- arquivos maiores;
- melhor desempenho;
- operações assíncronas;
- maior suporte a ambientes corporativos.

NFSv4 — 2003

Documentado inicialmente no RFC 3530. (Kernel)

Foi uma grande evolução.

Principais mudanças:

- protocolo mais seguro;
- suporte nativo a estados de conexão;
- melhorias de autenticação;
- melhor funcionamento através de firewalls;
- integração com mecanismos de segurança como Kerberos;
- namespace global.

NFSv4.1 e NFSv4.2

As versões modernas adicionaram:

- paralelismo;
- melhorias para grandes ambientes;
- suporte a pNFS (Parallel NFS);
- otimizações para data centers.

O Linux mantém suporte às versões modernas do protocolo através do kernel e das ferramentas NFS. (origin.kernel.org)

---

308 4. Para que serve o NFS?

O NFS é utilizado principalmente para compartilhamento centralizado de arquivos.

Principais aplicações:

4.1 Servidores de arquivos

Uma empresa pode possuir:

```
Servidor NFS
      |
      |
-------------------------
|          |            |
PC01      PC02        PC03
```

Todos acessam os mesmos documentos.

4.2 Diretórios pessoais centralizados

Em universidades e empresas:

```
/home/aluno
/home/funcionario
```

ficam armazenados no servidor.

O usuário pode entrar em qualquer computador e encontrar seus arquivos.

4.3 Ambientes Linux corporativos

Muito utilizado em:

- servidores Linux;
- clusters;
- universidades;
- laboratórios;
- ambientes HPC (High Performance Computing).

4.4 Inicialização pela rede

O Linux pode iniciar um sistema usando:

```
NFS Root Filesystem
```

Ou seja:

```
Computador sem disco
        |
        |
Servidor NFS
        |
Sistema Linux remoto
```

---

309 Como funciona a arquitetura do NFS

O NFS possui dois componentes principais:

5.1 Servidor NFS

É a máquina que possui os arquivos.

Exemplo:

```
Servidor:
192.168.1.10

/export/documentos
/export/projetos
```

Esses diretórios são chamados de:

exports

Eles são configurados normalmente no arquivo:

```
/etc/exports
```

Exemplo:

```
/export/documentos 192.168.1.0/24(rw,sync)
```

5.2 Cliente NFS

É o computador que acessa os arquivos.

Exemplo:

```
Cliente Linux

/mnt/documentos
```

Comando:

```
mount servidor:/export/documentos /mnt/documentos
```

Após a montagem:

`/mnt/documentos`

funciona como um diretório local.

---

310 Como o usuário final enxerga o NFS

Para o usuário, a experiência é transparente.

Exemplo:

Sem NFS:

```
Computador
 |
 +-- Disco local
     |
     +-- arquivos
```

Com NFS:

```
Computador
 |
 +-- Pasta montada
          |
          |
       Rede
          |
          |
     Servidor remoto
          |
          |
       Disco real
```

O usuário não precisa conhecer:

- endereço IP;
- protocolo;
- RPC;
- autenticação;
- localização física dos dados.

Ele apenas acessa uma pasta.

---

311 Componentes internos do NFS no Linux

A comunicação envolve:

```
Aplicação
    |
Sistema de arquivos VFS
    |
Cliente NFS do Kernel
    |
RPC
    |
TCP/IP
    |
Rede
    |
Servidor NFS
    |
nfsd
    |
Sistema de arquivos local
```

---

312 Segurança no NFS

O NFS tradicionalmente utiliza:

- UID (User ID);
- GID (Group ID);
- permissões Unix.

Exemplo:

Arquivo no servidor:

```
-rw-r-----  usuario grupo arquivo.txt
```

O cliente interpreta essas permissões usando os mesmos identificadores.

Versões modernas utilizam:

- Kerberos;
- RPCSEC_GSS;
- autenticação forte.

---

313 Principais portas utilizadas

Serviço	Porta
NFS	TCP/UDP 2049
RPCBind	TCP/UDP 111
Mount daemon	variável
Lock Manager	variável

A porta 2049 é tradicionalmente associada ao serviço NFS. (RFC Editor)

---

314 Vantagens do NFS

Administração centralizada

Um único servidor controla os arquivos.

Economia de armazenamento

Evita várias cópias dos mesmos dados.

Transparência

Usuários trabalham como se fosse disco local.

Integração Linux/Unix

É nativo nesses sistemas.

Escalabilidade

Pode atender desde pequenas redes até grandes ambientes corporativos.

---

315 Limitações do NFS

Apesar de poderoso, possui desafios:

- depende da rede;
- desempenho limitado pela latência;
- exige controle correto de permissões;
- necessita planejamento de segurança;

- falha do servidor pode afetar clientes.

---

316 Resumo conceitual

O NFS pode ser definido como:

> "Um protocolo de sistema de arquivos distribuído que permite que máquinas Linux e Unix compartilhem arquivos através de uma rede, apresentando recursos remotos como diretórios locais para os usuários."

Sua grande contribuição foi transformar computadores independentes em um ambiente cooperativo, onde arquivos podem existir em um único local e serem utilizados por centenas ou milhares de usuários.

---

317 Infográfico — Estrutura gráfica do NFS (Network File System) sob o ponto de vista do usuário final

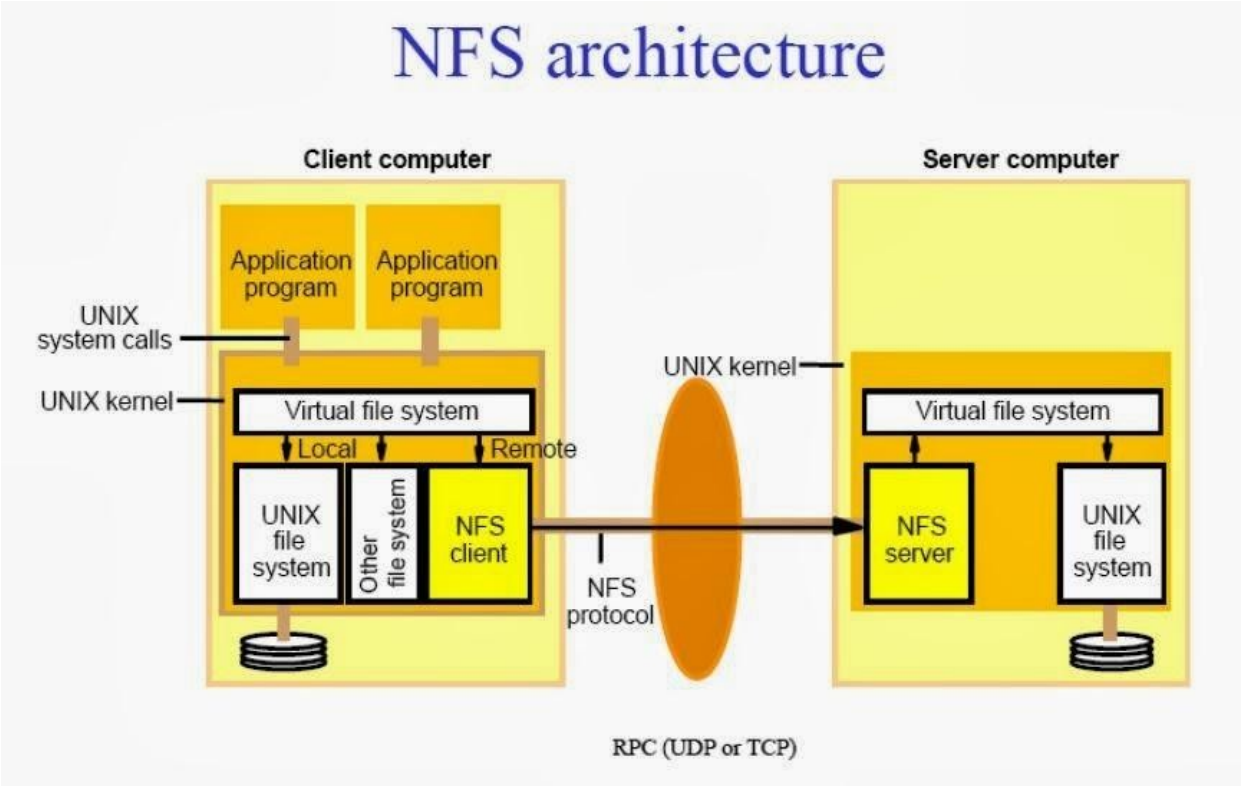

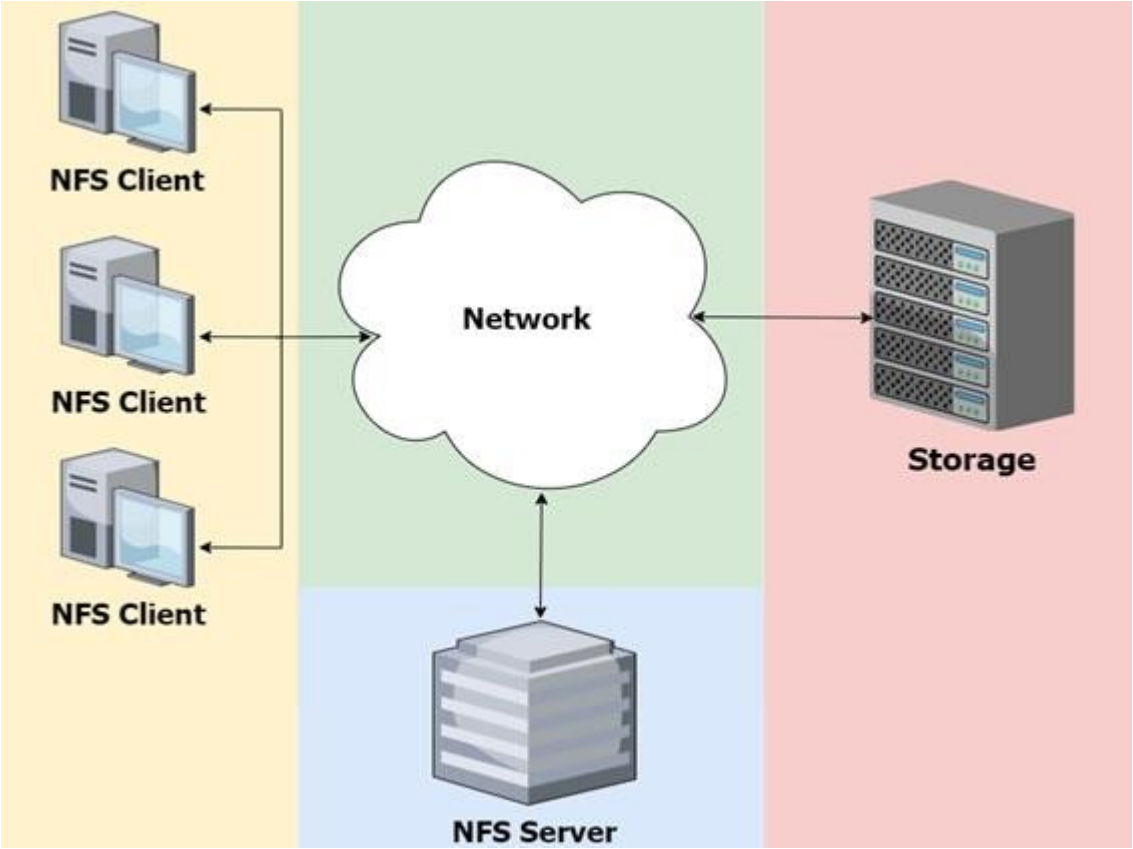

Visão simplificada: o que o usuário enxerga

```
                  USUÁRIO FINAL
                        |
                        |
              Abre uma pasta normal
                        |
                        |
              +----------------+
              | /mnt/documentos|
              +----------------+
                        |
                        |
       Para o usuário parece um disco local
                        |
                        |
================================================
              CAMADA DE TRANSPARÊNCIA NFS
================================================

                        |
                        |
              Cliente NFS Linux
                        |
                        |
              Sistema de Arquivos VFS
                        |
```

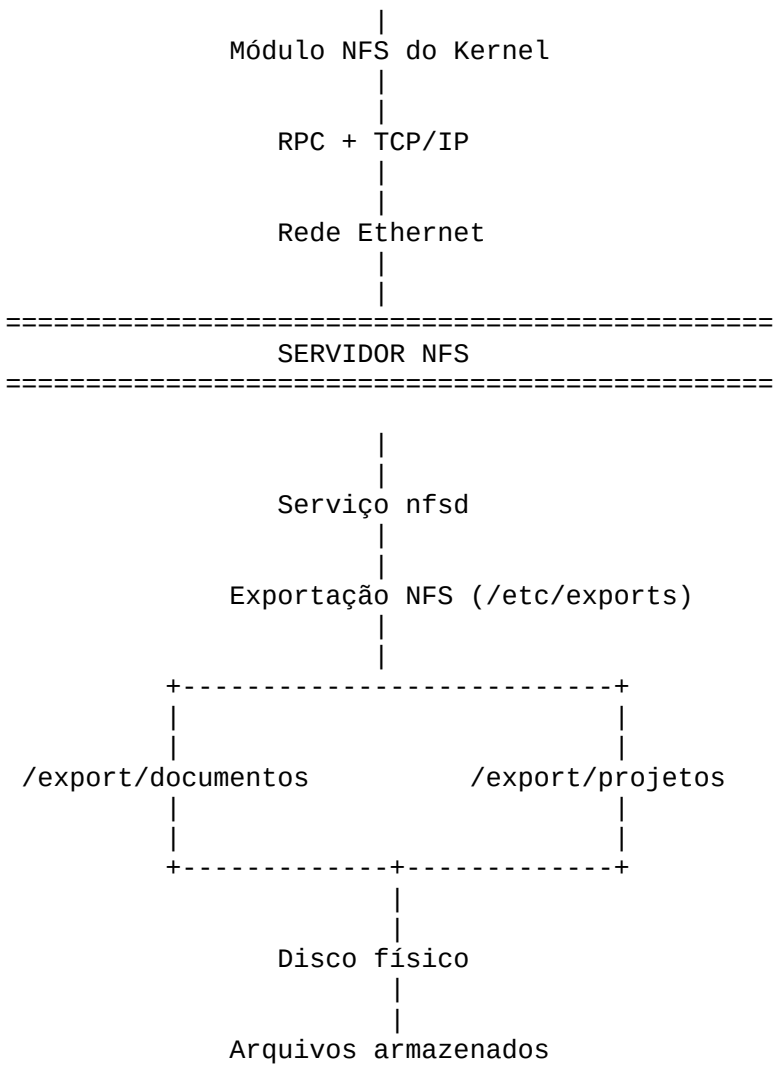

---

318 O caminho de um arquivo dentro do NFS

Quando o usuário abre um arquivo:

Exemplo:

```
/mnt/documentos/relatorio.pdf
```

O processo real é:

```
1. Usuário solicita abertura
              |
              v
2. Kernel Linux verifica o ponto montado
              |
              v
3. Cliente NFS cria uma chamada RPC
              |
              v
```

```
4. Pacote TCP/IP é enviado pela rede
              |
              v
5. Servidor NFS recebe a solicitação
              |
              v
6. nfsd acessa o disco local
              |
              v
7. Dados retornam pela rede
              |
              v
8. Usuário recebe o arquivo
```

---

319 Modelo mental para o usuário final

O usuário pensa:

```
"Meu arquivo está em:

/home/alessander/documentos

"
```

Mas fisicamente:

```
Computador do usuário
         |
         |
         | Rede
         |
         |
Servidor NFS
         |
         |
Disco RAID
         |
         |
Arquivo real
```

O NFS cria uma **ilusão de proximidade**:

> Um arquivo remoto parece um arquivo local.

---

320 Estrutura completa de um ambiente NFS corporativo

```
                          INTERNET
                             |
                             |
```

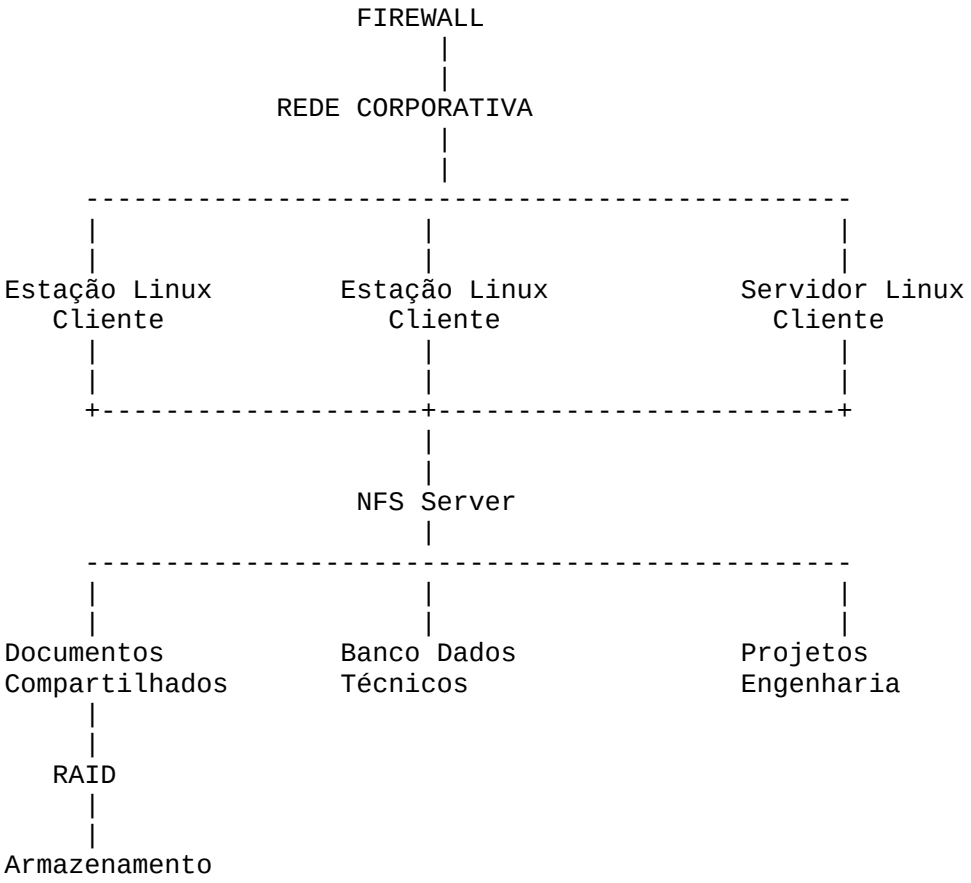

---

321 Comparação: disco local versus NFS

Característica	Disco local	NFS
Localização dos arquivos	Computador do usuário	Servidor remoto
Acesso	Exclusivo	Compartilhado
Administração	Individual	Centralizada
Backup	Máquina por máquina	Servidor central
Escalabilidade	Limitada	Alta
Uso corporativo	Menor	Muito comum

---

322 Exemplo prático em uma empresa

Imagine uma empresa com 500 funcionários.

Sem NFS:

```
500 computadores
```

```
500 cópias de documentos
```

```
500 locais de backup

500 administrações diferentes
```

Com NFS:

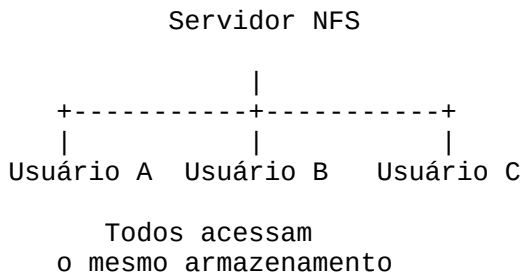

Benefícios:

- documentos centralizados;
- controle de acesso;
- backup simplificado;
- colaboração entre equipes.

---

323 Estrutura de montagem vista pelo usuário Linux

Antes do NFS:

```
/
├── home
├── var
├── usr
└── mnt
```

Depois da montagem:

```
/
├── home
├── var
├── usr
└── mnt
     │
     └── documentos
           │
           ├── contratos
           ├── relatórios
           └── projetos
```

O usuário não percebe que:

```
/mnt/documentos
```

vem de:

`192.168.1.10:/export/documentos`

---

324 NFS dentro do Linux moderno

Nas distribuições atuais:

Cliente NFS

Pacotes comuns:

Debian/Ubuntu:

`nfs-common`

Red Hat/Fedora:

`nfs-utils`

Servidor NFS

Serviço:

`nfs-server`

Arquivo principal:

`/etc/exports`

Serviço:

`systemctl start nfs-server`

---

325 Arquitetura final resumida

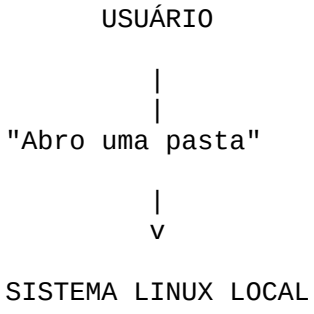

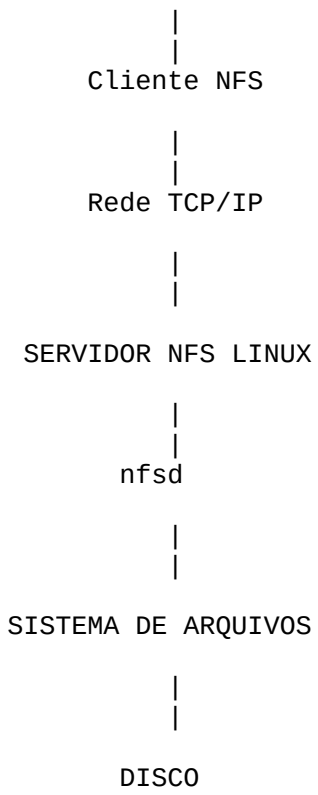

Resultado:

Arquivo remoto
=
Arquivo local para o usuário

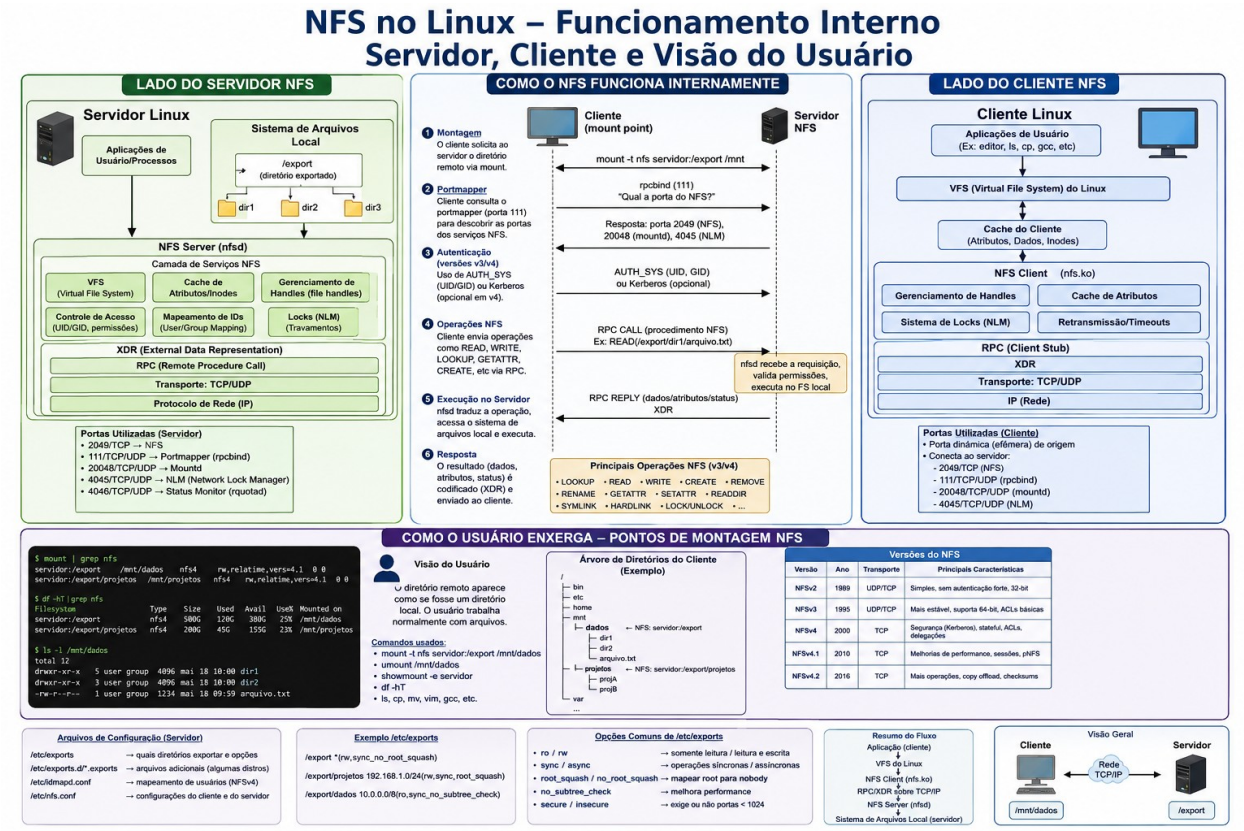

Conclusão

O NFS é uma das tecnologias mais importantes da história dos sistemas Unix/Linux porque introduziu um conceito fundamental:

Separar o local onde o usuário trabalha do local onde os dados realmente existem.

Graças ao NFS, milhares de usuários podem trabalhar simultaneamente sobre dados centralizados, mantendo a simplicidade de uma pasta comum do Linux.

Ele permanece sendo uma tecnologia essencial em:

- servidores Linux;
- universidades;
- empresas;
- clusters científicos;
- data centers;
- ambientes de computação de alto desempenho.

O NFS foi uma das primeiras tecnologias a transformar uma coleção de computadores independentes em um verdadeiro ambiente computacional distribuído.

326 Capítulo — SSH (Secure Shell) no Linux: História, Funcionamento, Segurança e Importância na Administração de Sistemas

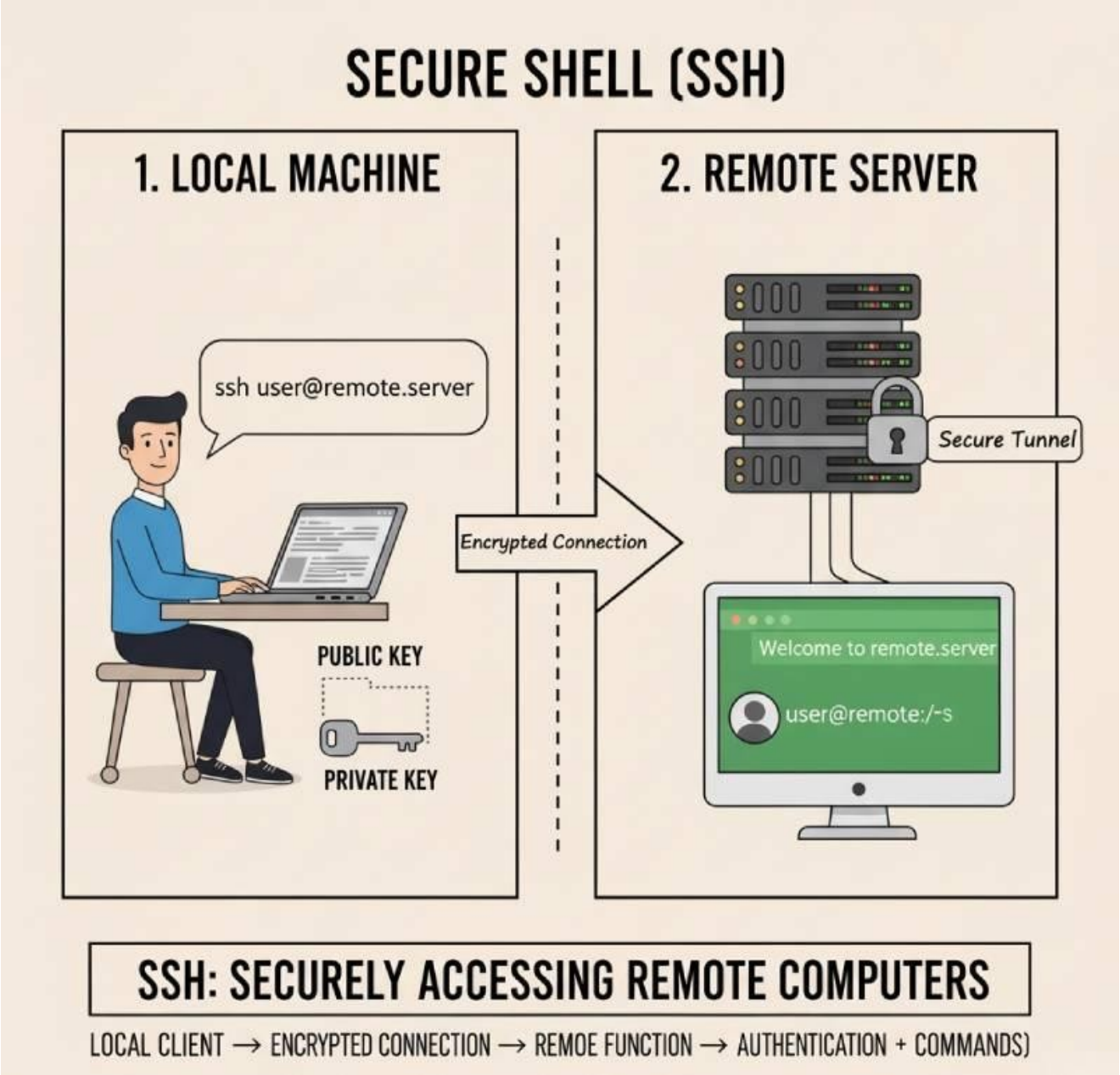

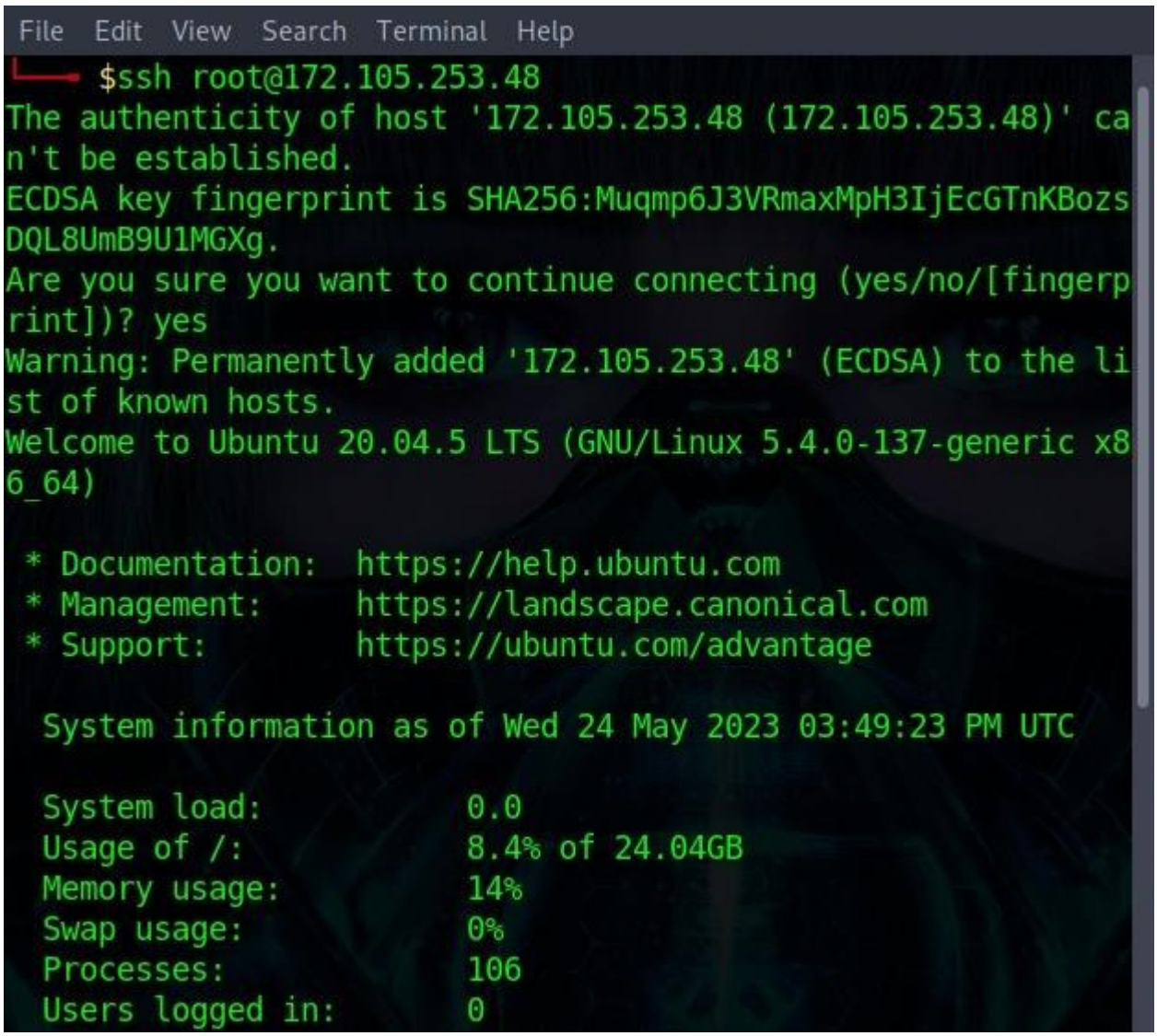
File Edit View Search Terminal Help
$ssh root@172.105.253.48
The authenticity of host '172.105.253.48 (172.105.253.48)' ca
n't be established.
ECDSA key fingerprint is SHA256:Muqmp6J3VRmaxMpH3IjEcGTnKBozs
DQL8UmB9U1MGXg.
Are you sure you want to continue connecting (yes/no/[fingerp
rint])? yes
Warning: Permanently added '172.105.253.48' (ECDSA) to the li
st of known hosts.
Welcome to Ubuntu 20.04.5 LTS (GNU/Linux 5.4.0-137-generic x8
6_64)
* Documentation: https://help.ubuntu.com
* Management: https://landscape.canonical.com
* Support: https://ubuntu.com/advantage
System information as of Wed 24 May 2023 03:49:23 PM UTC
System load: 0.0
Usage of /: 8.4% of 24.04GB
Memory usage: 14%
Swap usage: 0%
Processes: 106
Users logged in: 0

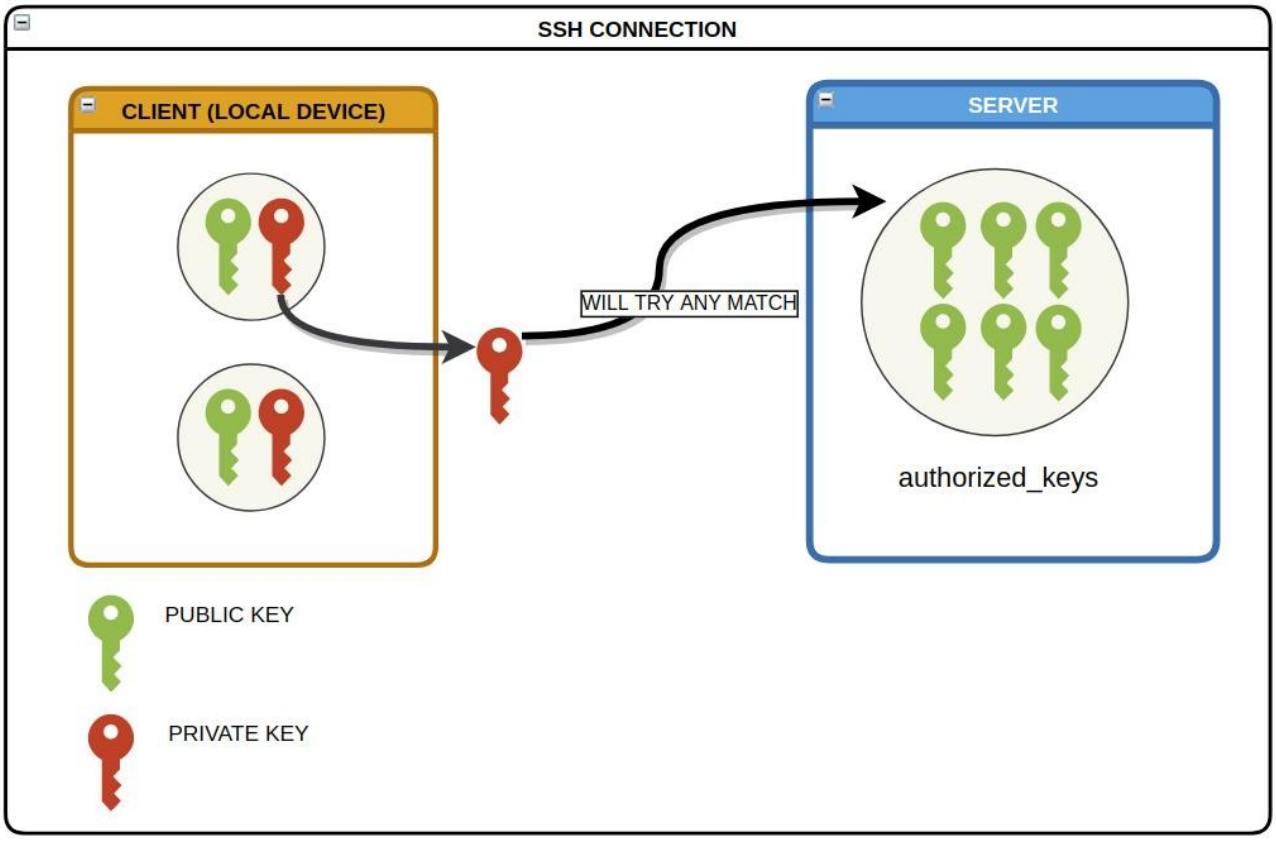
SSH CONNECTION
CLIENT (LOCAL DEVICE)
SERVER
WILL TRY ANY MATCH
authorized_keys
PUBLIC KEY
PRIVATE KEY

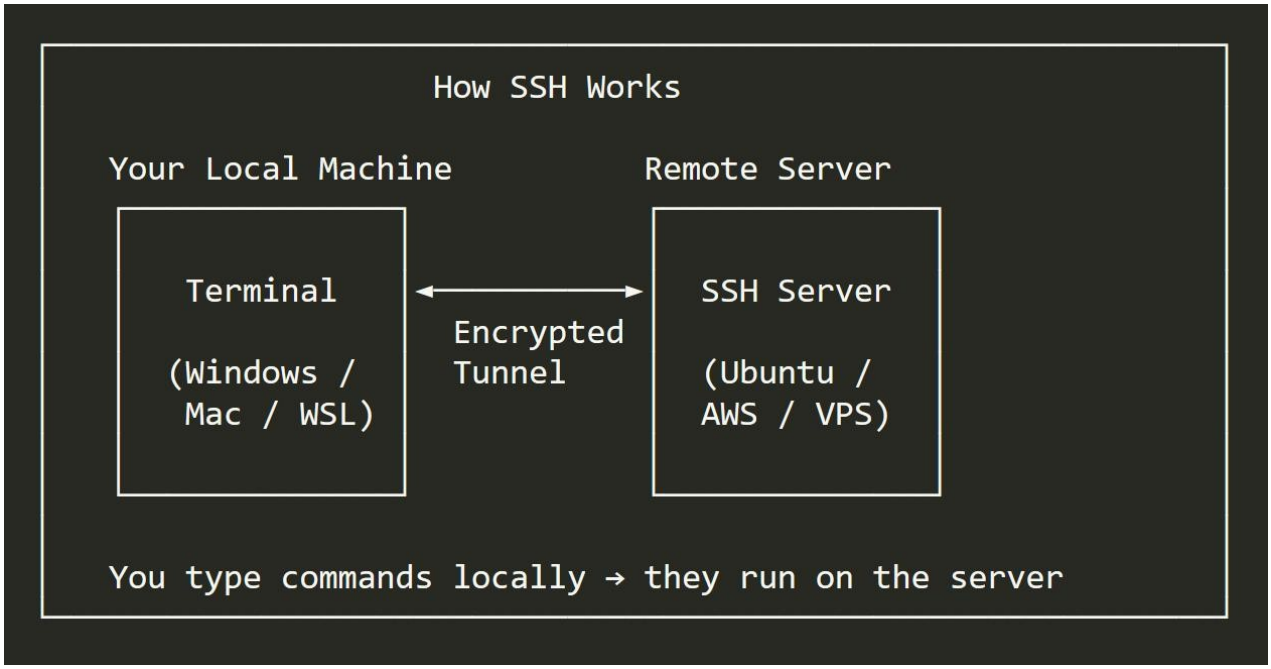
How SSH Works
Your Local Machine
Remote Server
Terminal
(Windows / Mac / WSL)
Encrypted Tunnel
SSH Server
(Ubuntu / AWS / VPS)
You type commands locally → they run on the server

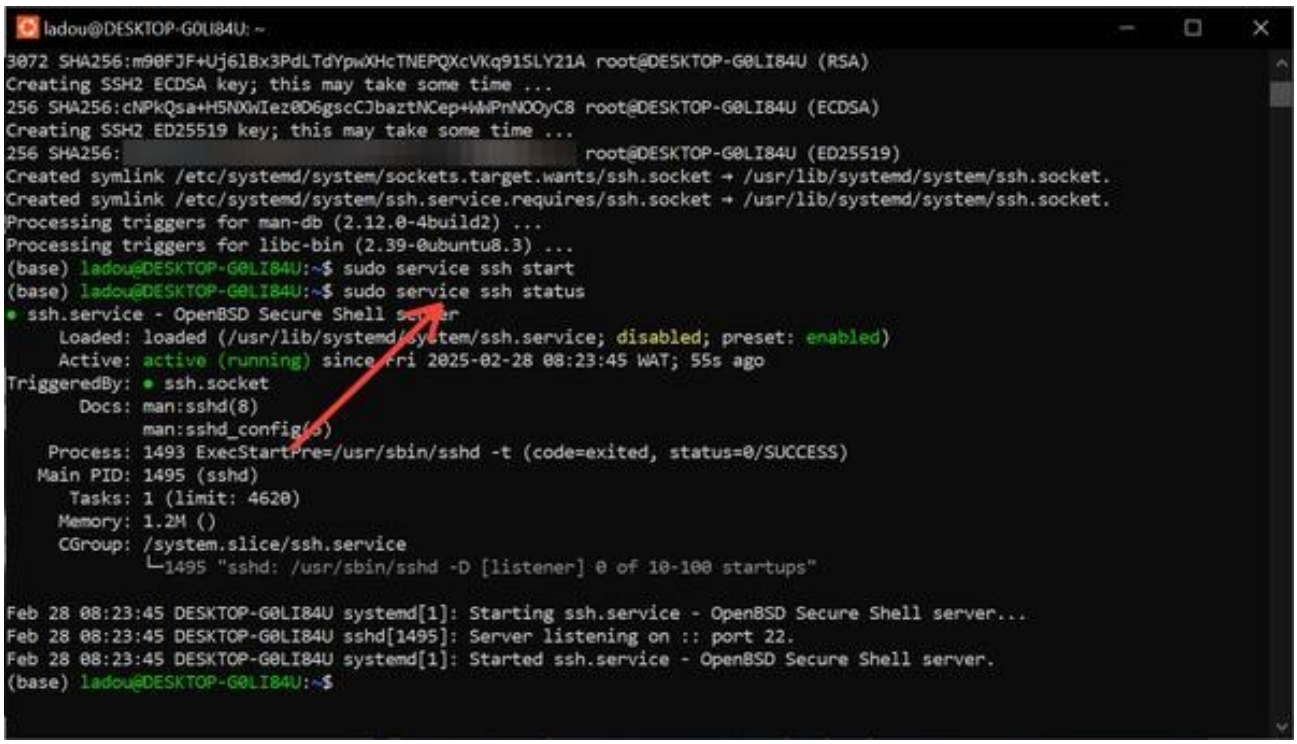

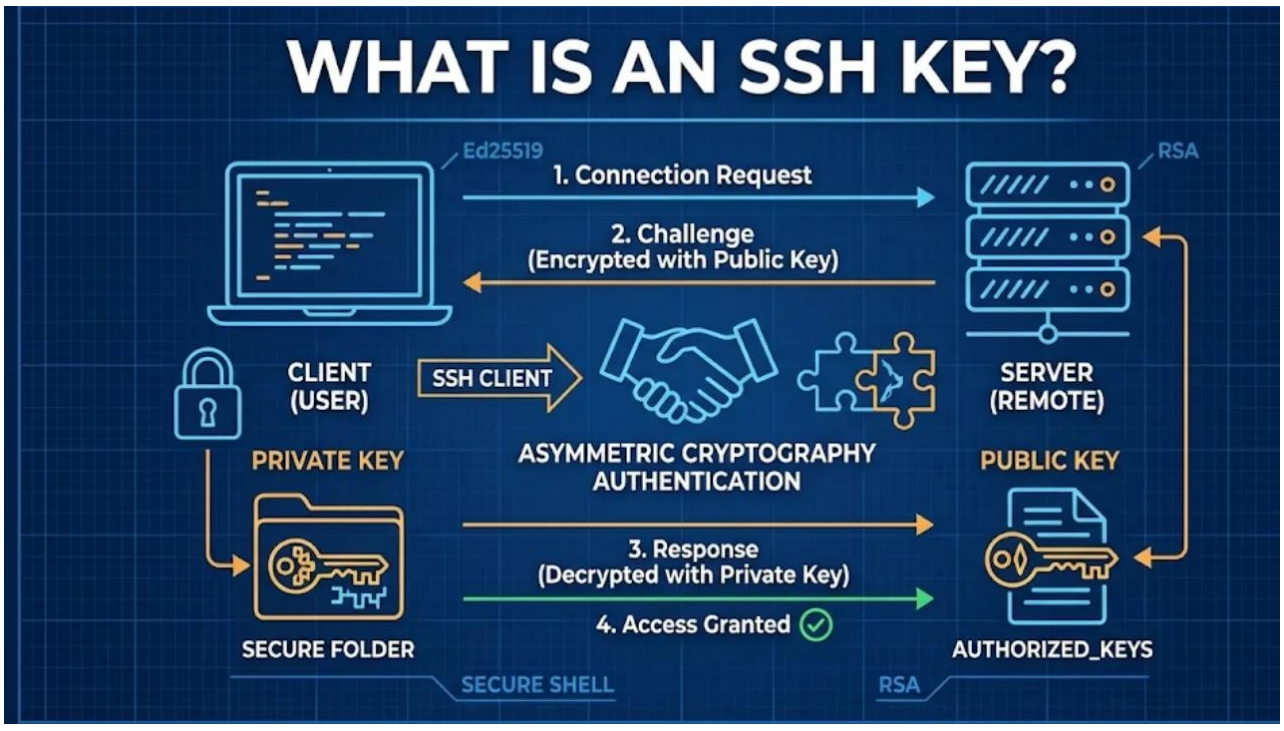

327 Introdução ao SSH (Secure Shell)

O **SSH (Secure Shell)** é um dos serviços de rede mais importantes e utilizados no ecossistema Linux. Ele permite que um usuário ou administrador se conecte **remotamente a outro computador através de uma rede**, executando comandos, transferindo arquivos e administrando sistemas de forma **segura e criptografada**.

Antes do SSH, a administração remota era realizada principalmente por protocolos como **Telnet**, **FTP** e **rlogin**, que transmitiam informações em texto puro. Isso significava que senhas, comandos e dados poderiam ser interceptados facilmente por atacantes utilizando técnicas de captura de tráfego (*sniffing*).

O SSH surgiu justamente para resolver esse problema: criar um canal de comunicação remoto **confidencial, autenticado e protegido contra manipulação**.

Atualmente, o SSH é utilizado em:

- servidores Linux;
- data centers;
- computação em nuvem;
- redes corporativas;
- dispositivos embarcados;
- administração de supercomputadores;
- automação DevOps;
- infraestrutura como código;
- túneis seguros de comunicação.

Praticamente todo servidor Linux conectado à Internet possui algum mecanismo baseado em SSH.

---

328 A origem e a história do SSH

O problema dos protocolos antigos

Durante as décadas de 1970, 1980 e início dos anos 1990, a Internet ainda estava em expansão. Muitos protocolos foram criados considerando redes confiáveis, onde a segurança não era uma prioridade.

Protocolos tradicionais:

Protocolo	Função	Problema
Telnet	acesso remoto	transmitia tudo em texto puro
FTP	transferência de arquivos	senha sem criptografia
rlogin	login remoto Unix	vulnerável a interceptação
rsh	execução remota	ausência de autenticação forte

Um administrador conectado via Telnet, por exemplo, enviava:

```
Usuário: root
```

```
Senha: minha_senha
```

exatamente dessa forma pela rede.

Qualquer pessoa capturando os pacotes poderia visualizar essas informações.

---

329 O nascimento do SSH

O SSH foi criado em **1995** pelo pesquisador finlandês:

Tatu Ylönen

Na época, Ylönen trabalhava na Universidade de Tecnologia de Helsinque, na Finlândia.

Ele desenvolveu o SSH após perceber que senhas de servidores estavam sendo capturadas através de ataques de espionagem de rede.

A primeira versão foi chamada:

```
SSH-1
```

lançada em:

```
1995
```

O objetivo era substituir protocolos inseguros como Telnet e rlogin.

---

330 Evolução do SSH

SSH-1

Primeira implementação pública.

Características:

- criptografia para comunicação;
- autenticação remota;
- substituição do Telnet;
- proteção contra captura de senha.

Porém apresentava problemas matemáticos no protocolo.

SSH-2

Em 1996 começou o desenvolvimento de uma versão melhorada:

```
SSH Version 2
```

O SSH-2 tornou-se o padrão moderno.

Melhorias:

- arquitetura completamente reformulada;
- maior segurança criptográfica;
- suporte a novos algoritmos;
- autenticação baseada em chaves;
- integridade dos dados.

Atualmente, praticamente todos os sistemas utilizam:

```
SSH-2
```

---

331 O SSH dentro da arquitetura Linux

O SSH funciona como um **serviço de rede** executado no sistema operacional Linux.

Ele possui dois componentes principais:

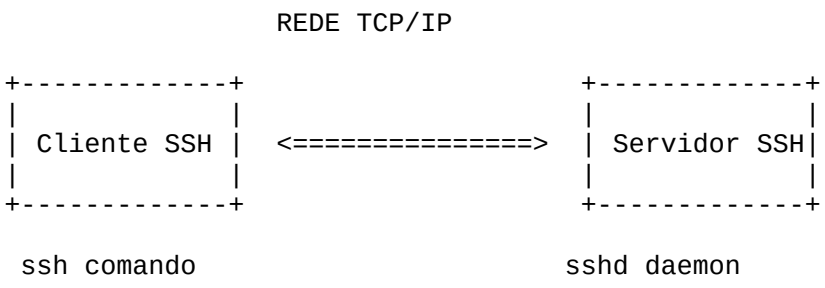

Cliente SSH

É o programa utilizado pelo usuário.

Exemplo:

```
ssh usuario@servidor
```

Ele inicia a conexão.

Exemplos de clientes:

- OpenSSH Client;
- PuTTY;
- SecureCRT;
- Termius;
- clientes integrados em IDEs.

Servidor SSH

É o serviço que aceita conexões.

No Linux normalmente chama-se:

`sshd`

Significa:

`SSH Daemon`

Ele fica aguardando conexões na rede.

Exemplo:

`/usr/sbin/sshd`

---

332 O papel do OpenSSH no Linux

A implementação mais utilizada atualmente é:

OpenSSH

O OpenSSH foi desenvolvido originalmente pelo projeto OpenBSD e tornou-se o padrão de fato no Linux.

Ele fornece:

- servidor SSH;
- cliente SSH;
- transferência segura de arquivos;
- criação de túneis;
- autenticação por chaves;

- gerenciamento criptográfico.

Principais comandos:

Comando	Função
ssh	conexão remota
scp	cópia segura de arquivos
sftp	transferência interativa
ssh-keygen	criação de chaves
ssh-agent	gerenciamento de chaves
ssh-copy-id	envio de chave pública

---

333 Como funciona uma conexão SSH

Uma conexão SSH ocorre em várias etapas.

Etapa 1 — Solicitação de conexão

O usuário executa:

```
ssh usuario@192.168.1.50
```

O cliente tenta conectar ao servidor.

Por padrão:

```
TCP porta 22
```

Etapa 2 — Estabelecimento TCP

Primeiro ocorre uma conexão TCP:

```
Cliente                  Servidor

SYN ------------------>

     <---------------- SYN ACK

ACK ------------------>

Conexão estabelecida
```

---

334 Negociação criptográfica

Depois da conexão TCP, começa o protocolo SSH.

O cliente e servidor negociam:

- algoritmo de criptografia;
- método de autenticação;
- método de compressão;
- algoritmo de integridade.

Exemplo:

```
Cliente:

"Eu aceito AES, ChaCha20 e RSA"

Servidor:

"Vamos utilizar ChaCha20"
```

---

335 Criptografia utilizada pelo SSH

O SSH utiliza criptografia moderna baseada em três elementos:

---

336 Criptografia assimétrica

Usada inicialmente para estabelecer confiança.

Possui:

Chave pública

Pode ser compartilhada.

Exemplo:

```
id_rsa.pub
```

Chave privada

Nunca deve ser divulgada.

Exemplo:

`id_rsa`

Representação:

```
          Usuário

       Chave privada
             |
             |
             V

        Assinatura digital

             |
             V

Servidor verifica usando:

        Chave pública
```

---

337 Criptografia simétrica

Depois da negociação inicial, o SSH cria uma chave temporária de sessão.

Usada para:

- velocidade;
- proteção dos dados;
- baixo consumo computacional.

Algoritmos comuns:

Algoritmo	Uso
AES	criptografia geral
ChaCha20	alto desempenho
3DES	legado

---

338 Hash e integridade

O SSH verifica se os dados foram alterados.

Utiliza:

- SHA-256;
- SHA-2;

- MACs criptográficos.

Objetivo:

Garantir:

```
Mensagem enviada
```

=

```
Mensagem recebida
```

---

339 Autenticação no SSH

O SSH possui vários métodos.

---

340 Autenticação por senha

Modelo tradicional:

```
Usuário
   |
   |
Senha
   |
   |
Servidor valida
```

Exemplo:

```
ssh joao@servidor
```

Embora simples, é menos seguro.

---

341 Autenticação por chave pública

É o método recomendado.

Processo:

Usuário cria:

```
ssh-keygen
```

São criados:

```
~/.ssh/id_rsa
```

```
~/.ssh/id_rsa.pub
```

A chave pública é enviada:

```
ssh-copy-id usuario@servidor
```

Depois:

```
Cliente
  |
  | prova possuir chave privada
  |
Servidor aceita
```

Vantagens:

- elimina senha;
- dificulta ataques de força bruta;
- permite automação.

---

342 Arquivos importantes do SSH no Linux

Configuração do servidor

Local:

```
/etc/ssh/sshd_config
```

Exemplo:

```
sudo nano /etc/ssh/sshd_config
```

Configuração do cliente

Local:

```
~/.ssh/config
```

Diretório de chaves

Usuário:

```
~/.ssh/
```

Arquivos:

```
authorized_keys
known_hosts
id_rsa
id_rsa.pub
```

---

343 O arquivo sshd_config

Esse arquivo controla o comportamento do servidor.

Exemplo:

```
Port 22

PermitRootLogin no

PasswordAuthentication no

AllowUsers admin
```

Principais parâmetros

Parâmetro	Função
Port	altera porta SSH
PermitRootLogin	controla login root
PasswordAuthentication	permite senha
AllowUsers	restringe usuários
MaxAuthTries	limita tentativas
X11Forwarding	controla interface gráfica

---

344 Segurança do SSH

O SSH é considerado seguro quando configurado corretamente.

Porém, uma instalação padrão pode sofrer ataques.

---

345 Ataques de força bruta

O atacante tenta milhares de senhas:

```
admin123
admin2025
password
123456
```

Proteções:

- desabilitar senha;
- usar chaves;
- limitar tentativas;
- usar firewall.

---

346 Ataque de usuário root

Permitir:

```
root@servidor
```

é perigoso.

Recomendação:

```
PermitRootLogin no
```

O administrador conecta:

```
usuario comum

↓

sudo

↓

root
```

---

347 Alteração da porta SSH

Padrão:

```
TCP 22
```

Pode mudar:

Exemplo:

```
Port 2222
```

Isso reduz ataques automáticos, mas não substitui segurança real.

---

348 Firewall e SSH

O SSH depende da rede TCP/IP.

Exemplo:

```
Cliente
   |
Internet
   |
Firewall
   |
TCP 22 liberada
   |
Servidor SSH
```

No Linux pode usar:

- iptables;
- nftables;
- firewalld;
- ufw.

Exemplo:

Ubuntu:

```
sudo ufw allow ssh
```

---

349 SSH e administração remota

Com SSH é possível:

Gerenciar servidores

```
ssh root@servidor
```

Executar comandos remotos

```
ssh servidor "df -h"
```

Reiniciar serviços

```
ssh servidor systemctl restart nginx
```

Administrar bancos de dados

```
ssh servidor mysql
```

---

350 Transferência segura de arquivos

SCP

Cópia simples:

```
scp arquivo.txt usuario@servidor:/tmp
```

SFTP

Modo interativo:

```
sftp usuario@servidor
```

Permite:

- enviar arquivos;
- baixar arquivos;
- navegar diretórios.

---

351 Tunelamento SSH

Uma das funcionalidades mais poderosas.

O SSH pode criar canais seguros.

Exemplo:

```
Usuário

 |

SSH Tunnel

 |

Servidor intermediário

 |

Banco de dados
```

Usado para:

- acessar bancos privados;
- proteger conexões;
- criar VPNs simples.

---

352 Encaminhamento X11

O SSH permite executar aplicações gráficas remotamente.

Exemplo:

ssh -X usuario@servidor

Executar:

firefox
gedit
wireshark

A aplicação roda no servidor, mas aparece na tela local.

---

353 SSH em ambientes profissionais

O SSH é fundamental em:

Data Centers

Administração de milhares de servidores.

Computação em nuvem

Serviços:

- AWS;
- Azure;
- Google Cloud.

DevOps

Ferramentas:

- Ansible;
- Jenkins;
- Kubernetes;
- Terraform.

Segurança

Uso em:

- análise forense;
- auditoria;
- resposta a incidentes.

---

354 SSH no mundo Linux moderno

Hoje o SSH é considerado:

- padrão universal de administração Unix/Linux;
- base da infraestrutura moderna;
- ferramenta essencial para profissionais de TI.

Ele combina:

- criptografia;
- autenticação forte;
- flexibilidade;
- automação;
- controle remoto.

---

355 Resumo da arquitetura SSH

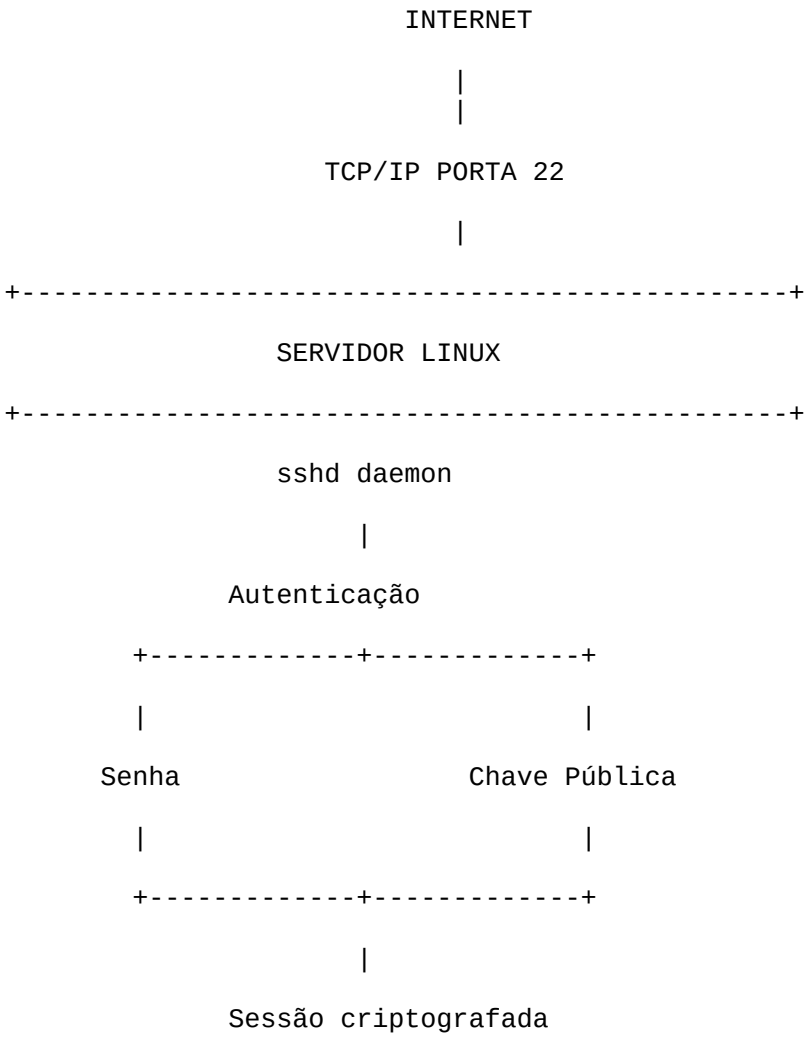

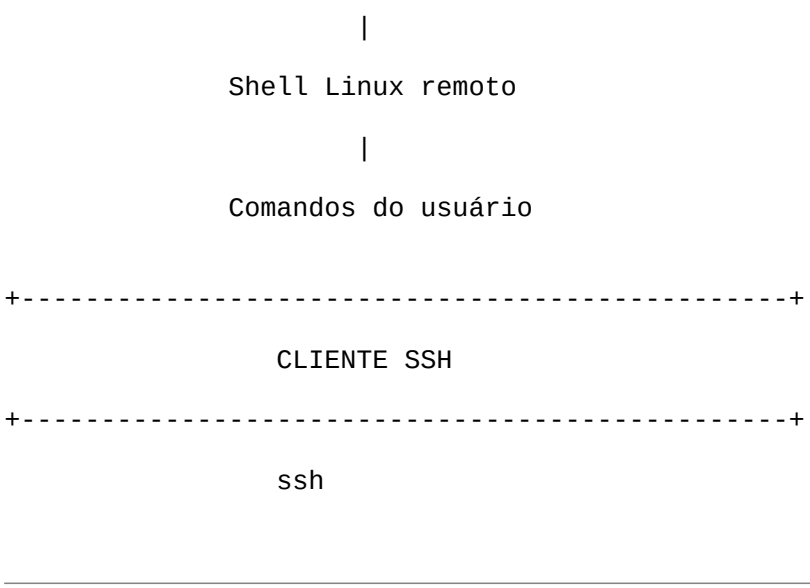

---

356 Capítulo – PuTTY: História, Origem, Desenvolvedores, Funcionamento e Aplicações

Introdução

O **PuTTY** é um dos programas mais conhecidos e utilizados para acesso remoto a computadores e servidores. Durante décadas, tornou-se praticamente um padrão para administradores de sistemas Linux, Unix, BSD, equipamentos de rede e servidores Windows. Sua simplicidade, pequeno tamanho e confiabilidade fizeram dele uma das ferramentas mais populares da administração de sistemas.

Embora atualmente existam alternativas modernas, como OpenSSH, Windows Terminal, MobaXterm, SecureCRT e Termius, o PuTTY continua sendo amplamente utilizado em empresas, universidades, laboratórios de pesquisa e ambientes corporativos.

---

357 A origem do PuTTY

O projeto nasceu em **1998**, quando o desenvolvedor britânico **Simon Tatham** decidiu criar um cliente SSH gratuito para o sistema operacional Windows.

Naquela época, existiam poucos programas que permitiam acessar servidores Unix de maneira segura.

Grande parte das soluções comerciais era cara, e muitas utilizavam o antigo protocolo **Telnet**, que transmitia senhas em texto puro.

Simon Tatham desenvolveu o PuTTY inicialmente como um projeto pessoal para facilitar seu próprio trabalho.

Seu objetivo era construir um software:

- pequeno;
- rápido;
- gratuito;
- portátil;
- seguro;
- simples de utilizar.

Com o tempo, milhares de usuários passaram a utilizar o programa, contribuindo com sugestões, correções e melhorias.

Hoje o PuTTY é um projeto **Open Source**, distribuído gratuitamente.

---

358 O nome "PuTTY"

O nome "PuTTY" nunca recebeu uma explicação oficial detalhada.

O próprio Simon Tatham comentou diversas vezes que escolheu um nome curto, simples e memorável.

O nome acabou tornando-se uma marca extremamente conhecida na área de redes.

---

359 Quem desenvolveu o PuTTY?

O principal desenvolvedor é:

- **Simon Tatham**
    - Reino Unido
    - Cientista da Computação
    - Desenvolvedor Open Source

Ao longo dos anos, diversos colaboradores passaram a participar do projeto, revisando código, implementando novos protocolos e corrigindo vulnerabilidades.

Apesar das contribuições da comunidade, Simon Tatham continua sendo considerado o criador e principal mantenedor histórico do software.

---

360 Licença

O PuTTY é um software:

- gratuito;
- Open Source;
- redistribuível;
- disponível com código-fonte.

Isso permitiu sua enorme adoção por empresas e universidades.

---

361 Em quais sistemas o PuTTY funciona?

Originalmente foi desenvolvido para:

- Microsoft Windows

Posteriormente surgiram versões para:

- Linux
- FreeBSD
- OpenBSD
- NetBSD
- macOS

Mesmo assim, sua utilização continua sendo muito mais comum em computadores Windows.

---

362 Qual problema o PuTTY resolve?

Imagine uma empresa com centenas de servidores Linux.

Esses servidores normalmente não possuem monitor nem teclado conectados.

Toda a administração é feita remotamente.

O PuTTY permite que um administrador acesse esses servidores através da rede como se estivesse sentado diante deles.

Exemplo:

Administrador

SSH

Servidor Linux

Depois da conexão, todo o terminal do servidor aparece na tela do computador do usuário.

---

363 Protocolos suportados

O PuTTY é muito mais do que um cliente SSH.

Ele suporta diversos protocolos de comunicação.

Entre eles:

Protocolo	Finalidade
SSH	Acesso remoto seguro
Telnet	Acesso remoto sem criptografia
Serial	Comunicação com equipamentos físicos
Rlogin	Antigo protocolo Unix
Raw TCP	Comunicação direta TCP

---

364 O protocolo SSH

O protocolo mais utilizado pelo PuTTY é o SSH (Secure Shell).

O SSH oferece:

- autenticação;
- criptografia;
- integridade dos dados;
- proteção contra espionagem;
- proteção contra captura de senhas.

É justamente por isso que praticamente todo administrador Linux utiliza SSH.

---

365 Arquitetura do PuTTY

O funcionamento pode ser representado da seguinte maneira:

```
Usuário
   |
```

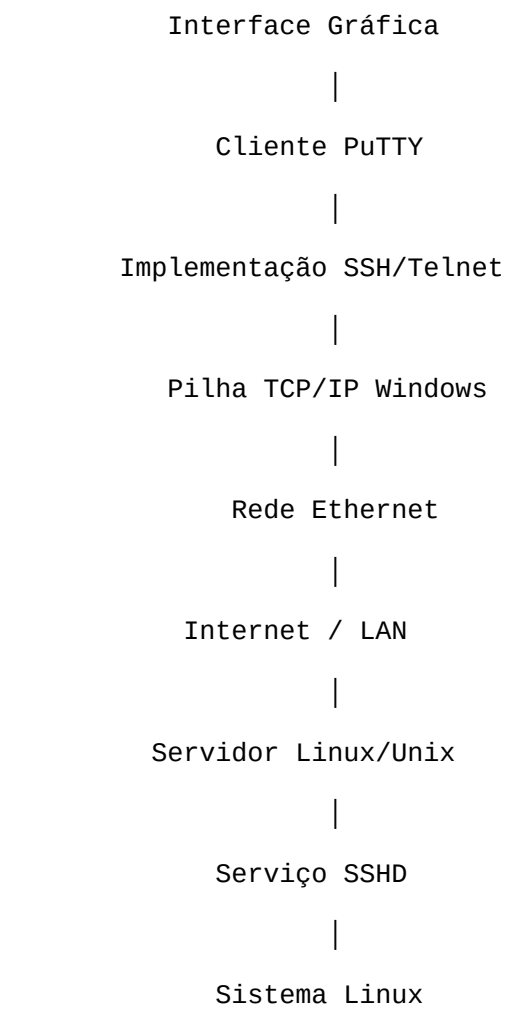

---

366 Como funciona uma conexão SSH

Quando o usuário abre o PuTTY, ocorre a seguinte sequência:

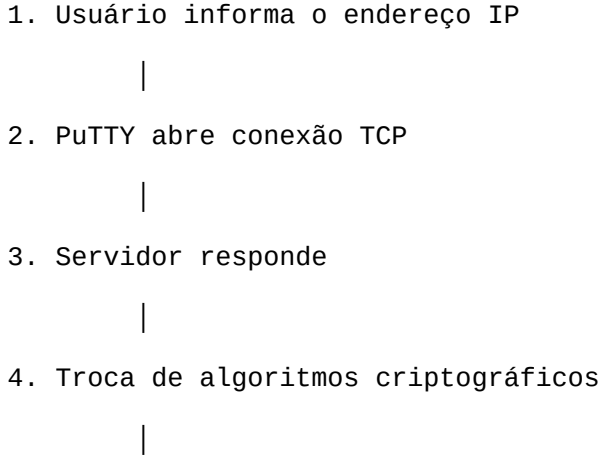

```
5. Troca de chaves
        |
6. Criação da sessão criptografada
        |
7. Login
        |
8. Shell Linux disponível
```

Todo esse processo normalmente ocorre em menos de um segundo.

---

367 Interface do PuTTY

A interface foi projetada para ser extremamente simples.

A janela principal possui campos como:

```
Host Name

Port

Connection Type

SSH

Telnet

Serial

Load

Save

Open
```

Após clicar em **Open**, a sessão é iniciada.

---

368 Configurações disponíveis

O PuTTY possui centenas de configurações.

Entre elas:

- resolução do terminal;
- tipo de terminal;

- UTF-8;
- fontes;
- cores;
- comportamento do teclado;
- tempo de keepalive;
- proxies;
- compressão;
- algoritmos criptográficos;
- autenticação;
- encaminhamento de portas (Port Forwarding);
- X11 Forwarding;
- logs;
- controle de sessão.

---

369 Autenticação

O PuTTY suporta vários métodos de autenticação.

Senha

O método mais comum.

```
Usuário

↓

Senha

↓

Servidor
```

Chave pública

Muito utilizada em ambientes corporativos.

```
Cliente

Private Key
```

↓

```
Servidor
```

```
Public Key
```

É muito mais segura do que utilizar apenas senha.

---

370 O PuTTYgen

O PuTTY acompanha outro programa muito conhecido:

PuTTYgen

Sua função é gerar pares de chaves SSH.

Ele cria:

- chave privada (.ppk)
- chave pública

Essas chaves podem ser utilizadas para autenticação sem senha.

---

371 O Pageant

Outro componente importante é o **Pageant**.

Ele funciona como um agente SSH.

Sua função é manter as chaves privadas carregadas na memória.

Assim, o usuário não precisa informar a senha da chave a cada nova conexão.

---

372 O PSCP

O pacote também inclui:

PSCP

Ele realiza cópia de arquivos utilizando o protocolo SSH.

Exemplo:

```
Windows
```

↓

```
PSCP

↓

SSH

↓

Servidor Linux
```

---

373 O PSFTP

O PSFTP é um cliente SFTP.

Permite:

- enviar arquivos;
- baixar arquivos;
- listar diretórios;
- alterar permissões.

Tudo utilizando conexão criptografada.

---

374 Port Forwarding

Um dos recursos mais poderosos do PuTTY.

Ele cria túneis criptografados.

Exemplo:

```
Aplicação Local

↓

PuTTY

↓

SSH Tunnel

↓

Servidor

↓

Banco de Dados
```

Assim, um banco de dados inacessível pela Internet pode ser utilizado de forma segura.

---

375 X11 Forwarding

Também suporta encaminhamento gráfico.

Nesse caso:

```
Programa Linux

↓

X11

↓

SSH

↓

PuTTY

↓

X Server Windows
```

O usuário executa programas gráficos Linux diretamente no Windows.

---

376 Sessões Salvas

Uma característica muito utilizada é salvar conexões.

Exemplo:

```
Servidor Banco

192.168.1.10

SSH

Porta 22

Salvar
```

Depois basta dar dois cliques para conectar novamente.

---

377 Segurança

O PuTTY implementa diversas técnicas de segurança.

Entre elas:

- AES
- ChaCha20
- RSA
- DSA
- ECDSA
- Ed25519
- SHA-2
- HMAC
- Compressão segura

Também verifica a identidade do servidor através da **Host Key**.

Na primeira conexão aparece a mensagem:

> "A chave do servidor é desconhecida."

Depois de aceita, ela fica armazenada.

Se algum invasor tentar se passar pelo servidor, o PuTTY emitirá um alerta.

---

378 Vantagens do PuTTY

Entre suas principais vantagens destacam-se:

- gratuito;
- extremamente leve;
- portátil (não exige instalação em algumas versões);
- baixo consumo de memória;
- código aberto;
- alta estabilidade;
- suporte a diversos protocolos;
- ampla documentação;

- compatibilidade com praticamente todos os servidores SSH.

---

379 Limitações

Apesar de sua enorme popularidade, o PuTTY apresenta algumas limitações:

- interface gráfica simples;
- gerenciamento limitado de múltiplas sessões;
- ausência de abas (na versão oficial);
- integração reduzida com recursos modernos do Windows;
- não possui terminal Unix nativo.

Por essas razões, muitos administradores utilizam atualmente alternativas mais completas, embora o PuTTY continue sendo uma ferramenta confiável e amplamente adotada.

---

380 Aplicações práticas

O PuTTY é utilizado para administrar:

- servidores Linux;
- servidores Unix;
- servidores BSD;
- roteadores Cisco;
- switches gerenciáveis;
- firewalls;
- equipamentos Mikrotik;
- dispositivos IoT;
- Raspberry Pi;
- máquinas virtuais;
- servidores em nuvem (AWS, Azure, Google Cloud, Oracle Cloud e outras plataformas).

---

381 Exemplo de uso

Uma sessão típica de administração segue o fluxo abaixo:

Administrador

↓

Abre o PuTTY

↓

Informa o IP do servidor

↓

Seleciona SSH

↓

Conecta

↓

Informa usuário

↓

Informa senha ou utiliza chave SSH

↓

Recebe o Shell Linux

↓

Executa comandos

↓

Administra o servidor remotamente

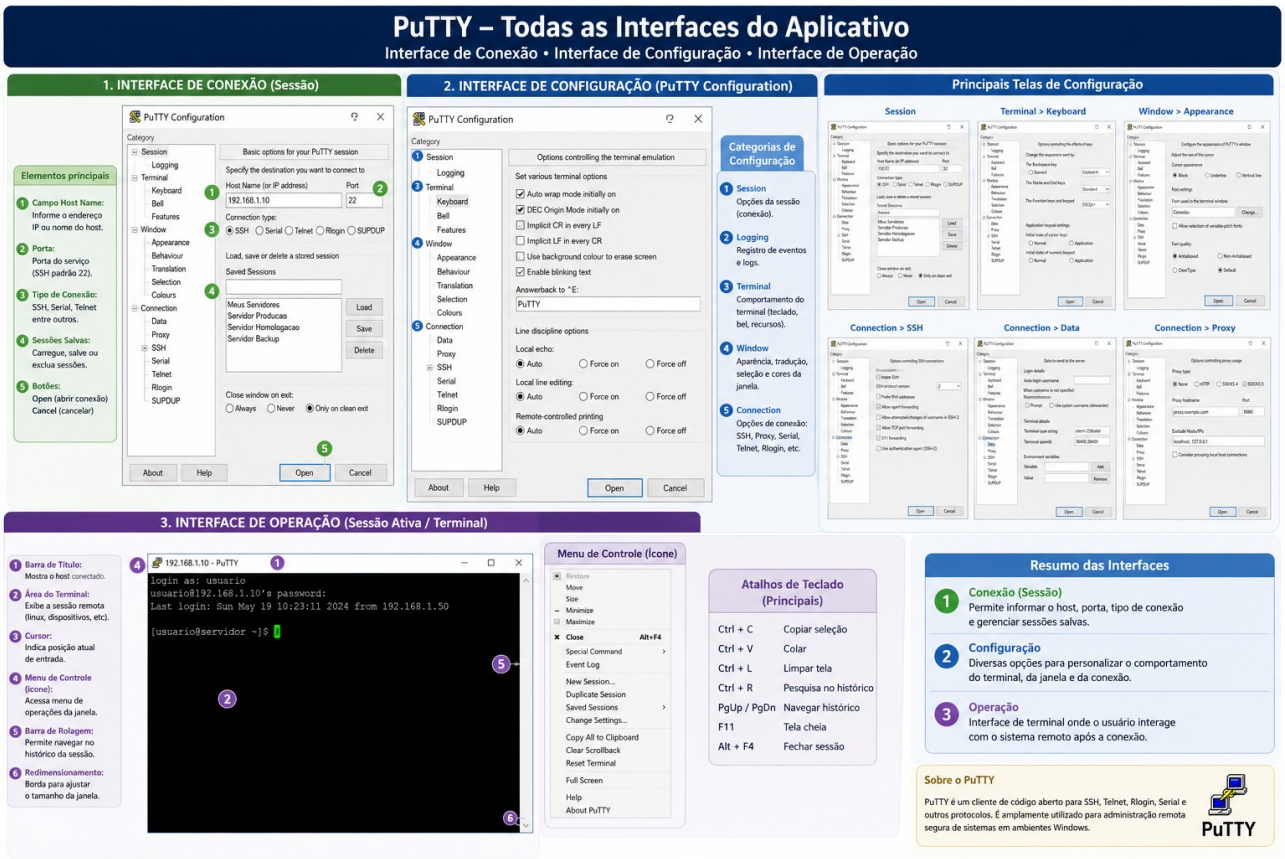

Figura 48: Representação do aplicativo PuTTY

382

383 Conclusão

O PuTTY consolidou-se como um dos clientes SSH mais importantes da história da computação. Criado por **Simon Tatham** em 1998 para oferecer uma alternativa gratuita e segura aos clientes de acesso remoto existentes, o software evoluiu para um conjunto completo de ferramentas voltadas à administração de sistemas e redes. Sua simplicidade, estabilidade, baixo consumo de recursos e compatibilidade com diversos protocolos explicam sua ampla adoção em ambientes corporativos, acadêmicos e de infraestrutura de TI.

Mesmo com o surgimento de soluções mais modernas, o PuTTY continua sendo uma referência para acesso remoto seguro a servidores Linux, Unix e dispositivos de rede, permanecendo como uma ferramenta essencial para administradores de sistemas, engenheiros de redes e profissionais de segurança da informação.

384

O **SSH (Secure Shell)** representa uma das tecnologias mais importantes da história dos sistemas Linux. Ele transformou a administração remota de computadores ao substituir métodos inseguros por uma arquitetura baseada em criptografia, autenticação forte e comunicação protegida.

Desde sua criação em 1995, o SSH tornou-se indispensável para administradores de sistemas, engenheiros de redes, profissionais DevOps e especialistas em segurança.

Em um ambiente Linux moderno, compreender SSH significa compreender a própria base da administração de servidores, pois praticamente toda infraestrutura profissional depende dele para operar de forma segura, eficiente e confiável.

385 Capítulo – NIS (Network Information Service): Conceitos, Arquitetura, Funcionamento e Administração no Linux

Introdução

O **NIS (Network Information Service)** é um serviço de diretório distribuído desenvolvido originalmente pela Sun Microsystems durante a década de 1980 com o objetivo de centralizar informações administrativas em ambientes Unix. Sua principal finalidade é permitir que diversos computadores compartilhem uma mesma base de dados contendo usuários, grupos, senhas (ou referências às senhas), hosts, serviços e outras informações de configuração do sistema.

Antes do surgimento de tecnologias como LDAP e Active Directory, o NIS era a principal solução para gerenciamento centralizado de contas em redes Unix.

Apesar de atualmente ser considerado uma tecnologia legada, o NIS ainda pode ser encontrado em universidades, laboratórios, ambientes científicos, equipamentos industriais e sistemas Unix antigos que continuam em operação.

---

386 Histórico

O NIS foi criado pela **Sun Microsystems** por volta de **1985**.

Inicialmente o produto recebeu o nome de:

Yellow Pages (YP)

O nome fazia referência às antigas listas telefônicas comerciais ("Páginas Amarelas").

Entretanto, a empresa britânica BT (British Telecom) possuía direitos comerciais sobre o nome "Yellow Pages", obrigando a Sun a alterar oficialmente o nome para:

Network Information Service (NIS)

Apesar da mudança, muitos comandos ainda utilizam o prefixo **yp**, por exemplo:

```
ypbind
ypcat
ypwhich
ypinit
ypserv
yppasswd
```

Esses comandos permanecem até hoje por questões de compatibilidade histórica.

---

387 Objetivos do NIS

O principal objetivo do NIS é eliminar a necessidade de manter arquivos administrativos separados em cada computador da rede.

Sem NIS:

Cada máquina possui seus próprios arquivos:

```
/etc/passwd
/etc/group
/etc/hosts
/etc/services
```

Quando existe uma alteração de usuário, ela precisa ser realizada máquina por máquina.

Em uma rede com 500 servidores isso torna-se impraticável.

Com NIS:

Existe apenas um banco de dados central.

Todos os clientes consultam esse servidor.

Resultado:

- administração simplificada;
- usuários únicos;
- grupos compartilhados;
- login em qualquer computador;
- menor trabalho administrativo.

---

388 Problema que o NIS resolve

Imagine uma universidade com:

- 300 computadores
- 2.500 alunos
- 150 professores
- 40 servidores

Sem NIS:

Cada computador possui:

`/etc/passwd`

com milhares de usuários.

Sempre que um aluno entra ou sai da instituição:

Administrador precisa atualizar:

`300 máquinas`

Com NIS:

Somente um servidor é atualizado.

Todos os computadores passam a reconhecer imediatamente o novo usuário.

---

389 O que o NIS compartilha?

O NIS distribui diversos bancos de dados.

Os principais são:

Arquivo	Conteúdo
/etc/passwd	usuários
/etc/group	grupos
/etc/shadow*	senhas (nem sempre)
/etc/hosts	nomes de hosts
/etc/networks	redes
/etc/services	portas TCP/IP
/etc/protocols	protocolos
/etc/rpc	serviços RPC

Arquivo	Conteúdo
/etc/ethers	endereços Ethernet
/etc/aliases	aliases de e-mail
/etc/netgroup	grupos de máquinas

Esses arquivos tornam-se bancos de dados NIS chamados de **maps**.

---

390 O que são Maps?

O NIS converte arquivos de texto em bancos binários.

Esses bancos são chamados:

```
NIS Maps
```

Exemplo:

Arquivo original:

```
/etc/passwd
```

gera

```
passwd.byname
passwd.byuid
```

Outro exemplo:

```
/etc/group
```

gera

```
group.byname
group.bygid
```

Cada map é otimizado para consultas rápidas.

---

391 Componentes do NIS

A arquitetura é composta basicamente por:

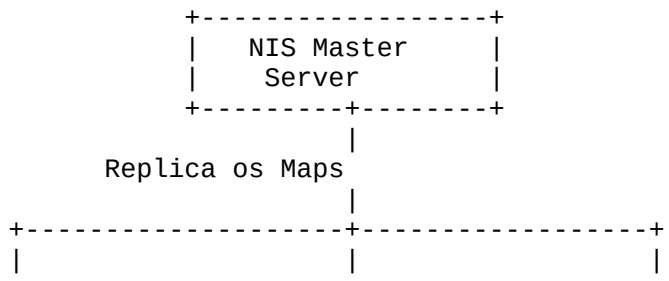

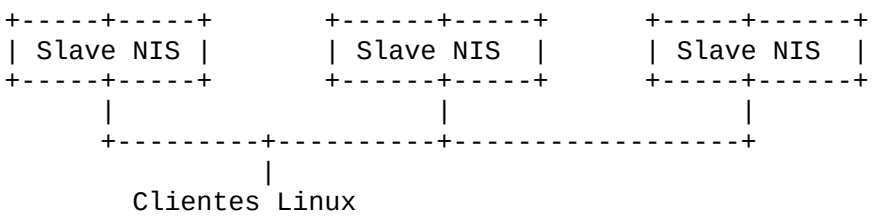

---

392 Servidor Master

É o servidor principal.

Responsável por:

- criar mapas;
- atualizar mapas;
- distribuir mapas;
- replicar mapas.

Todos os administradores trabalham no Master.

---

393 Servidores Slave

Servidores secundários.

Sua função é:

- reduzir carga;
- aumentar disponibilidade;
- manter cópias dos mapas.

Caso o Master fique indisponível, os clientes continuam funcionando através dos servidores Slave.

---

394 Clientes NIS

Os clientes executam:

`ypbind`

Esse daemon localiza automaticamente um servidor NIS.

Depois disso todas as consultas passam a ser feitas remotamente.

---

395 Funcionamento Geral

Fluxo simplificado:

```
Usuário faz login
        |
        v
Sistema procura usuário
        |
        v
NSS (Name Service Switch)
        |
        v
Consulta NIS
        |
        v
Servidor responde
        |
        v
Login autorizado
```

---

396 Integração com NSS

O Linux utiliza um mecanismo chamado:

Name Service Switch (NSS)

Arquivo:

`/etc/nsswitch.conf`

Exemplo:

```
passwd: files nis
group: files nis
shadow: files nis
```

Isso significa:

Primeiro:

`/etc/passwd`

Caso não encontre:

consulta o NIS.

---

397 Processo de Login

Suponha:

```
login: joao
```

O sistema faz:

```
1 procura em /etc/passwd

2 encontrou?

Sim -> login

Não

↓

consulta servidor NIS

↓

recebe usuário

↓

continua autenticação
```

---

398 Comunicação

O NIS utiliza:

RPC (Remote Procedure Call)

Em vez de TCP diretamente.

Os serviços principais:

```
rpcbind

↓

ypbind

↓

ypserv
```

---

399 Portas Utilizadas

Serviço	Porta
rpcbind	111 TCP/UDP
ypserv	dinâmica via RPC
yppasswdd	dinâmica

Serviço	Porta
ypupdated	dinâmica

Como RPC utiliza portas dinâmicas, firewalls precisam ser cuidadosamente configurados.

---

400 Daemons Principais

ypserv

Servidor NIS.

Responde consultas.

---

ypbind

Cliente.

Conecta clientes ao servidor.

---

rpcbind

Mapeia serviços RPC.

É obrigatório.

---

yppasswdd

Permite alteração remota de senha.

---

ypupdated

Atualiza mapas remotamente.

---

401 Domínio NIS

O NIS trabalha com o conceito de domínio.

Exemplo:

```
empresa.local
```

Esse domínio não é DNS.

É apenas um identificador administrativo.

Comando:

```
domainname
```

Mostra o domínio NIS.

---

402 Como os Maps são criados?

Os arquivos são convertidos usando:

```
makedbm
```

Depois:

```
make
```

gera todos os bancos.

Exemplo:

```
cd /var/yp
```

```
make
```

Resultado:

```
passwd.byname
```

```
passwd.byuid
```

```
group.bygid
```

```
group.byname
```

```
hosts.byaddr
```

```
hosts.byname
```

---

403 Replicação

Os servidores Slave recebem cópias usando:

```
ypxfr
```

ou

```
ypxfrd
```

Fluxo:

```
Master
↓
gera mapas
↓
Slave recebe
↓
Clientes consultam Slave
```

---

404 Ferramentas Administrativas

Comando	Função
ypcat	mostra mapas
ypmatch	procura registros
ypwhich	mostra servidor conectado
yppoll	mostra versão do mapa
ypinit	inicializa servidor
ypbind	cliente
ypserv	servidor
yppasswd	altera senha
ypxfr	replica mapas

---

405 Exemplo

Mostrar usuários:

```
ypcat passwd
```

Mostrar grupos:

```
ypcat group
```

Servidor utilizado:

```
ypwhich
```

Pesquisar usuário:

```
ypmatch joao passwd
```

---

406 Segurança

O NIS foi desenvolvido em uma época em que as redes locais eram consideradas ambientes confiáveis.

Por isso apresenta limitações importantes:

- autenticação baseada apenas no domínio NIS;
- ausência de criptografia;
- dados trafegam em texto claro (ou com proteção insuficiente para padrões atuais);
- uso de RPC com portas dinâmicas;
- suscetível a interceptação de tráfego e ataques de falsificação (spoofing).

Em ambientes modernos, recomenda-se restringir o acesso ao NIS por meio de firewalls, segmentação de rede e utilizá-lo apenas em redes internas confiáveis.

---

407 Vantagens

- Administração centralizada de usuários.
- Login uniforme em vários computadores.
- Compartilhamento de grupos e serviços.
- Baixo consumo de recursos.
- Configuração relativamente simples.
- Boa compatibilidade com sistemas Unix clássicos.
- Adequado para ambientes legados.

---

408 Desvantagens

- Não utiliza criptografia por padrão.
- Modelo de autenticação considerado obsoleto.
- Escalabilidade limitada quando comparada a soluções modernas.

- Dependência do serviço RPC.
- Poucos mecanismos nativos de controle de acesso refinado.
- Não atende aos requisitos atuais de segurança em ambientes expostos à Internet.

---

409 Comparação entre NIS, LDAP e Active Directory

Característica	NIS	LDAP	Active Directory
Ano de criação	1985	1993	2000
Desenvolvedor	Sun Microsystems	Universidade de Michigan / IETF	Microsoft
Banco de dados	Maps	Diretório hierárquico	Diretório hierárquico
Criptografia	Não (nativa)	Sim (TLS/SSL)	Sim
Escalabilidade	Média	Alta	Muito alta
Autenticação	RPC	LDAP/Kerberos	Kerberos
Controle de acesso	Básico	Avançado	Avançado
Integração Unix/Linux	Excelente	Excelente	Boa
Situação atual	Legado	Amplamente utilizado	Amplamente utilizado

---

410 Evolução Histórica

Ano	Evento
1985	Criação do Yellow Pages (YP) pela Sun Microsystems
1986	Renomeado para Network Information Service (NIS)
Final dos anos 1980	Grande adoção em redes Unix corporativas
Década de 1990	Consolidação como padrão para autenticação distribuída em Unix
1993	Surgimento do LDAP, oferecendo maior flexibilidade
Final dos anos 1990	Início da migração de muitas organizações para LDAP
2000	Lançamento do Active Directory pela Microsoft
Anos 2000–2010	Declínio gradual do uso do NIS em novos projetos
Atualidade	Mantido principalmente para compatibilidade em ambientes legados e sistemas Unix tradicionais

---

411 Conclusão

O **Network Information Service (NIS)** representou um marco importante na evolução da administração de sistemas Unix ao introduzir um mecanismo simples e eficiente para centralizar

informações de usuários, grupos e demais configurações administrativas em uma rede. Sua arquitetura baseada em servidores **Master**, **Slave**, clientes, **maps** e chamadas **RPC** permitiu que centenas de máquinas compartilhassem uma única base de dados administrativa, reduzindo significativamente o esforço de gerenciamento.

Entretanto, a evolução dos requisitos de segurança, escalabilidade e interoperabilidade levou ao surgimento de soluções mais robustas, como o **LDAP**, frequentemente integrado ao **Kerberos**, e o **Active Directory**, que oferecem autenticação forte, criptografia, controle de acesso refinado e diretórios hierárquicos. Assim, embora o NIS continue presente em alguns ambientes legados, laboratórios e infraestruturas Unix tradicionais, ele é hoje considerado uma tecnologia histórica, importante para compreender a evolução dos serviços de diretório e autenticação distribuída nos sistemas Unix e Linux.

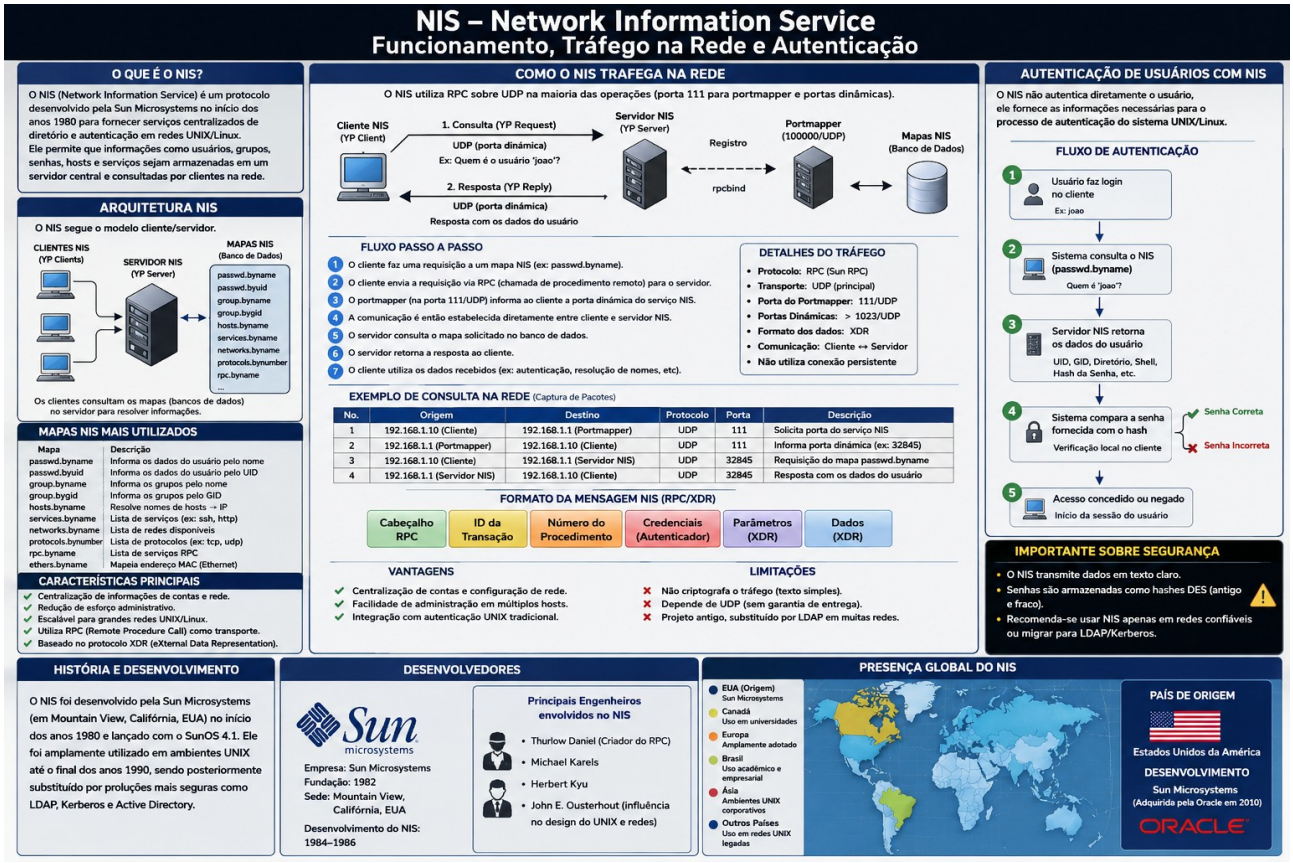

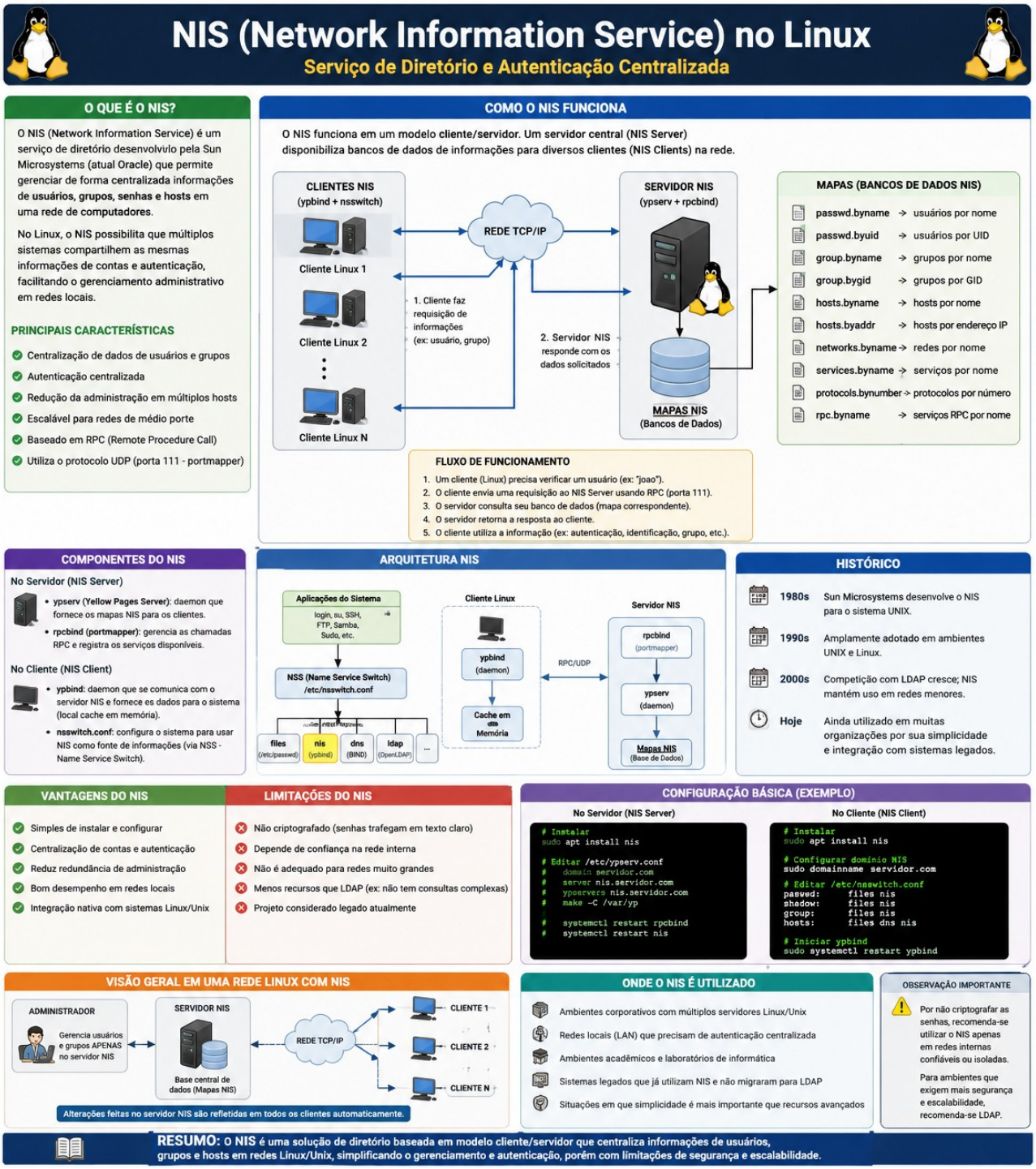

Figura 49: Representação do protocolo NIS

Capítulo: Desmistificando o Samba no Linux

O Samba é uma suíte de aplicativos de código aberto que permite a interoperabilidade entre sistemas operacionais Unix/Linux e Windows. Ele implementa o protocolo de rede **SMB (Server Message Block)**, que posteriormente evoluiu para **CIFS (Common Internet File System)**.

O que é o Samba?
O Samba funciona como uma ponte de comunicação em ambientes de rede mistos. Ele permite que servidores Linux compartilhem arquivos e impressoras de forma nativa com computadores que utilizam o sistema operacional Microsoft Windows, e vice-versa.
Para a máquina Windows, o servidor Linux configurado com o Samba aparece na rede exatamente como se fosse outro servidor Windows.

Para que serve o Samba?
As principais funções do Samba em uma infraestrutura de TI são:

- **Compartilhamento de Arquivos:** Centraliza arquivos em um servidor Linux acessível por qualquer cliente Windows ou Linux.
- **Compartilhamento de Impressoras:** Permite que impressoras conectadas ao servidor Linux sejam utilizadas por computadores Windows.
- **Resolução de Nomes:** Gerencia a identificação de máquinas na rede através do NetBIOS e WINS.
- **Controlador de Domínio (Active Directory):** Autentica usuários, gerencia permissões e aplica políticas de grupo (GPOs) na rede.

Como o Samba é Utilizado?
O funcionamento do Samba é baseado em dois principais serviços (daemons) executados em segundo plano no Linux:

1. **smbd:** Responsável pelo compartilhamento de arquivos, impressoras e autenticação de usuários.
2. **nmbd:** Responsável pela resolução de nomes NetBIOS, permitindo que os computadores encontrem o servidor pelo nome na rede.

Exemplo de Configuração Prática
A configuração do Samba é centralizada no arquivo `/etc/samba/smb.conf`. Abaixo está um exemplo prático de um compartilhamento de pasta chamado "Publico", onde qualquer usuário autenticado tem permissão de leitura e escrita:
ini

```
[global]
   workgroup = WORKGROUP
   server string = Servidor de Arquivos Linux
   log file = /var/log/samba/log.%m
   max log size = 1000
   security = user

[Publico]
   comment = Pasta de Uso Geral
   path = /srv/samba/publico
   browseable = yes
   writable = yes
   valid users = @usuarios_rede
```

```
   create mask = 0770
   directory mask = 0770
```

Use o código com cuidado.
Exemplo de Uso pelo Cliente

- **No Windows:** O usuário pressiona `Win + R`, digita `\\IP_DO_SERVIDOR\Publico` e insere suas credenciais.
- **No Linux:** O cliente pode mapear a pasta via terminal com o comando:
  `mount -t cifs -o username=usuario //IP_DO_SERVIDOR/Publico /mnt/ponto_montagem`

Organograma de Funcionamento
O fluxo abaixo ilustra como uma requisição de arquivo feita por uma máquina Windows é processada pelo servidor Linux através do Samba:

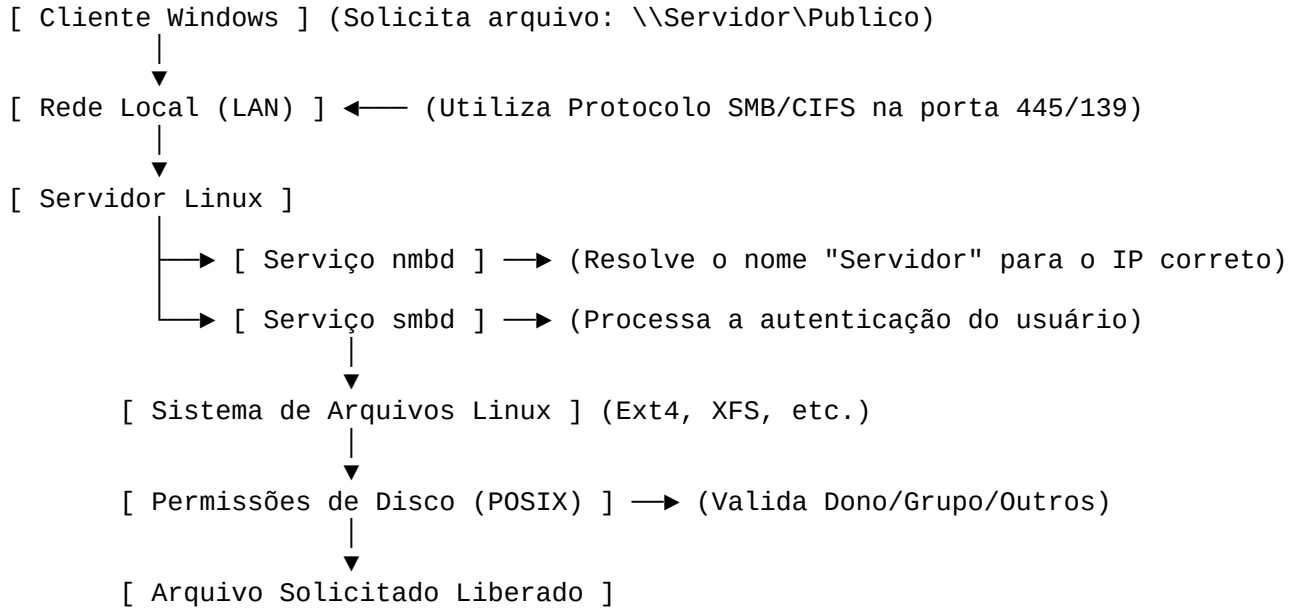

O **Samba** é um dos projetos mais importantes do ecossistema Linux e do software livre. Ele tornou possível a integração entre sistemas Linux, Unix e Windows em redes locais, permitindo o compartilhamento transparente de arquivos, impressoras e diversos serviços de autenticação. Sua evolução acompanha o crescimento da computação em rede e representa um dos maiores exemplos de engenharia reversa aplicada de forma legal para garantir interoperabilidade entre plataformas.

412 Capítulo – A História do Desenvolvimento do Samba no Linux

Introdução

Em ambientes corporativos, é comum encontrar computadores executando diferentes sistemas operacionais. Durante muitos anos, um dos maiores desafios das empresas foi permitir que computadores Linux e Unix compartilhassem arquivos com máquinas Microsoft Windows.

Na década de 1990, os computadores Windows utilizavam um protocolo proprietário chamado **SMB (Server Message Block)** para compartilhamento de arquivos e impressoras. Como sua documentação não era pública, sistemas Unix não conseguiam conversar diretamente com servidores Windows.

Foi nesse cenário que nasceu o **Samba**, um dos projetos mais importantes da história do software livre.

Hoje, o Samba é utilizado por milhões de empresas em todo o mundo e está presente em praticamente todas as distribuições Linux.

---

413 O que é o Samba?

O Samba é uma implementação livre do protocolo **SMB/CIFS (Server Message Block / Common Internet File System)**.

Seu objetivo é permitir que computadores Linux e Unix possam:

- compartilhar arquivos;
- compartilhar impressoras;
- autenticar usuários;
- integrar domínios Microsoft Active Directory;
- funcionar como controlador de domínio;
- permitir acesso transparente entre Windows e Linux.

Na prática, ele faz com que um computador Linux possa se comportar como um servidor Windows.

---

414 Origem do Samba

A história começa em 1991.

Na época, o programador australiano **Andrew Tridgell** precisava fazer um computador Unix comunicar-se com uma máquina da empresa DEC (Digital Equipment Corporation).

O problema era que o protocolo SMB era proprietário e praticamente não existia documentação oficial.

Andrew decidiu estudar o tráfego da rede.

Utilizando analisadores de pacotes, ele observou cuidadosamente:

- quais mensagens eram enviadas;
- quais respostas retornavam;
- quais comandos eram utilizados.

Foi um trabalho de engenharia reversa completamente legal, pois nenhum código da Microsoft foi copiado.

Somente o comportamento observado da comunicação foi reproduzido.

Esse trabalho originou o primeiro servidor SMB livre.

---

415 O nome Samba

Inicialmente o projeto possuía outro nome.

Andrew precisava encontrar uma palavra contendo "SMB".

Utilizando o comando Unix:

```
grep -i smb /usr/share/dict/words
```

A lista retornou diversas palavras.

Uma delas era:

SAMBA

O nome foi escolhido imediatamente.

Curiosamente, ele não possui relação direta com o ritmo brasileiro, embora tenha exatamente a mesma grafia.

---

416 A primeira versão

A primeira versão pública surgiu em:

1992

Ela era extremamente simples.

Permitindo apenas:

- compartilhamento de arquivos;
- compartilhamento de impressoras.

Mesmo assim, rapidamente chamou atenção da comunidade Unix.

---

417 Evolução do Samba

Samba 1.x

Primeiras funcionalidades:

- Servidor SMB básico
- Compartilhamento de diretórios
- Compartilhamento de impressoras
- Compatibilidade com Windows for Workgroups

Samba 2.x

Grande evolução.

Foram adicionados:

- autenticação de usuários;
- melhor desempenho;
- gerenciamento de permissões;
- integração com domínios Windows NT.

Samba 3.x

Foi uma das versões mais importantes.

Introduziu:

- controlador de domínio NT;
- suporte a LDAP;

- ACLs avançadas;
- melhor segurança;
- suporte ao Active Directory como membro.

Foi durante essa fase que o Samba passou a ser adotado por milhares de empresas.

Samba 4.x

Lançado em 2012.

Representou uma reescrita significativa do projeto.

Novidades:

- Active Directory completo;
- Kerberos;
- DNS integrado;
- replicação;
- Group Policy;
- controlador de domínio compatível com Windows Server.

Hoje é considerado um dos maiores projetos de infraestrutura de rede do mundo Linux.

---

418 Quem desenvolveu o Samba?

Criador:

Andrew Tridgell
(Austrália)

Posteriormente centenas de desenvolvedores passaram a colaborar.

O projeto é mantido pela **Samba Team**, formada por especialistas distribuídos por diversos países.

Entre os principais colaboradores ao longo da história destacam-se:

- Andrew Tridgell
- Jeremy Allison
- Volker Lendecke
- Stefan Metzmacher

- Ralph Böhme
- Michael Adam

Hoje existem centenas de contribuidores ativos.

---

419 Países que mais colaboram

Os principais colaboradores encontram-se em:

- Austrália
- Alemanha
- Estados Unidos
- Reino Unido
- França
- Holanda
- Brasil (com colaboradores da comunidade Linux)

Como projeto de software livre, desenvolvedores de praticamente qualquer país podem contribuir.

---

420 O protocolo SMB

Para compreender o Samba é necessário conhecer o protocolo SMB.

SMB significa:

Server Message Block

Seu objetivo é transportar comandos para:

- abrir arquivos;
- fechar arquivos;
- ler dados;
- gravar dados;
- listar diretórios;
- compartilhar impressoras;
- autenticar usuários.

É um protocolo orientado à aplicação.

Ele opera normalmente sobre:

TCP porta **445**

Antigamente utilizava também:

TCP 139 (NetBIOS)

---

421 Como o Samba funciona internamente

Internamente, o Samba possui diversos componentes especializados.

Simplificando, seu funcionamento pode ser representado da seguinte forma:

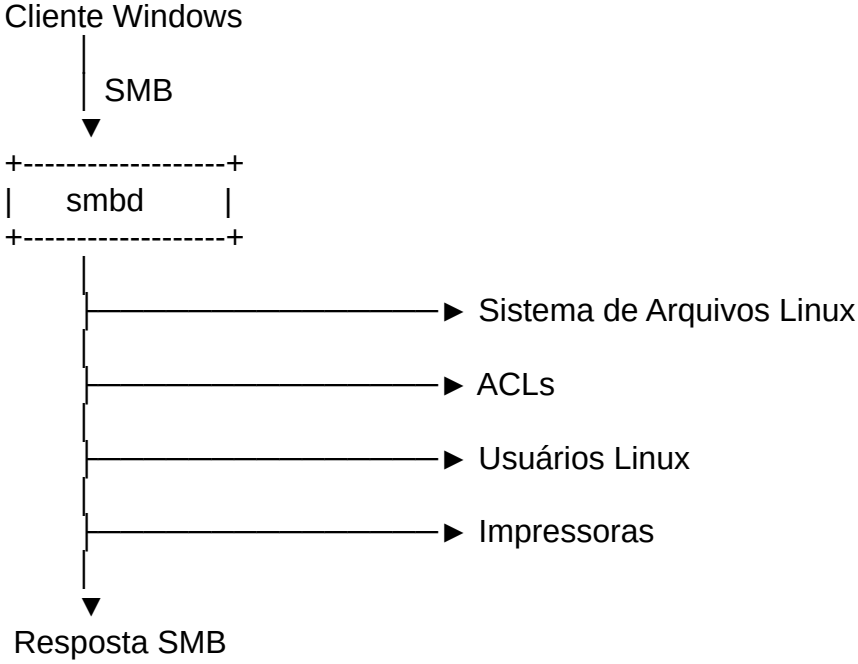

O daemon principal (smbd) interpreta as solicitações SMB, verifica permissões, acessa o sistema de arquivos do Linux e devolve a resposta ao cliente.

---

422 Principais processos

smbd

É o coração do Samba.

Responsável por:

- compartilhamento de arquivos;
- autenticação;

- controle de acesso;
- leitura e escrita de arquivos;
- compartilhamento de impressoras.

---

nmbd

Responsável pelos antigos serviços NetBIOS.

Funções:

- descoberta de computadores;
- resolução de nomes;
- navegação na rede.

Em redes modernas baseadas em SMB sobre TCP/445, sua utilização diminuiu bastante.

---

winbindd

Integra o Linux ao Active Directory.

Ele permite:

- autenticação de usuários Windows;
- tradução de SIDs para UIDs/GIDs;
- login em domínios Microsoft.

Samba AD DC

Quando configurado como Controlador de Domínio, o Samba executa serviços adicionais como:

- LDAP;
- Kerberos;
- DNS;
- replicação de diretório.

---

423 Fluxo interno de funcionamento

Quando um usuário acessa um compartilhamento:

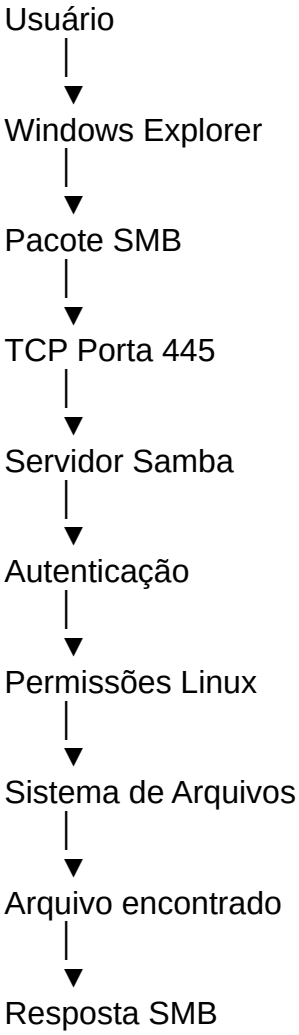

Cada operação (abrir, ler, gravar, fechar) é convertida em chamadas ao sistema (system calls) do kernel Linux, como open(), read(), write() e close(). O Samba atua como uma camada de tradução entre o protocolo SMB e a API do sistema operacional.

---

424 Arquivo de configuração

Toda configuração concentra-se normalmente em:

/etc/samba/smb.conf

Exemplo:

```
[global]
   workgroup = WORKGROUP
   security = user
```

```
[Compartilhamento]
   path = /dados
   browseable = yes
   writable = yes
   valid users = joao
```

Nesse arquivo são definidos:

- compartilhamentos;
- permissões;
- grupos;
- usuários;
- autenticação;
- logs;
- impressoras;
- integração com domínios.

---

425 Como ocorre a autenticação

O processo de autenticação segue, em linhas gerais, as seguintes etapas:

1. O cliente solicita conexão ao servidor.
2. O servidor informa os mecanismos de autenticação disponíveis.
3. O cliente envia as credenciais (em implementações modernas, utilizando protocolos seguros como NTLMv2 ou Kerberos, conforme a configuração).
4. O Samba valida o usuário localmente ou consulta um serviço externo (como LDAP ou Active Directory).
5. As permissões de acesso ao compartilhamento são verificadas.
6. Se autorizado, o acesso é concedido.

Esse modelo evita o envio de senhas em texto puro e permite integração com infraestruturas corporativas.

---

426 Segurança

O Samba implementa diversos mecanismos de proteção:

- autenticação por usuário;
- ACLs (Listas de Controle de Acesso);
- integração com Kerberos;
- criptografia e assinatura de sessões SMB, quando habilitadas e suportadas;
- auditoria por meio de logs;
- integração com LDAP e Active Directory.

Administradores também podem restringir o acesso por endereço IP, exigir versões modernas do protocolo (como SMB2 e SMB3) e desabilitar o antigo SMB1, reduzindo riscos de segurança.

---

427 Quem utiliza o Samba?

O Samba é amplamente empregado por diferentes perfis de usuários e organizações:

- Empresas de pequeno, médio e grande porte.
- Instituições de ensino.
- Órgãos governamentais.
- Provedores de serviços de TI.
- Data centers.
- Universidades.
- Ambientes domésticos.
- Laboratórios de desenvolvimento.
- Infraestruturas de computação em nuvem.
- Servidores NAS (Network Attached Storage).

É comum encontrar servidores Samba compartilhando arquivos para centenas ou milhares de usuários simultaneamente.

---

428 Principais vantagens

Entre os principais benefícios do Samba destacam-se:

- Compatibilidade entre Linux, Unix e Windows.
- Software livre e de código aberto.

- Alto desempenho em redes locais.
- Integração com Active Directory.
- Compartilhamento seguro de arquivos e impressoras.
- Suporte a autenticação centralizada.
- Flexibilidade de configuração.
- Grande comunidade e documentação.

---

429 Conclusão

O Samba é um marco na história da interoperabilidade entre sistemas operacionais. A partir do trabalho pioneiro de Andrew Tridgell e da colaboração contínua da comunidade de software livre, o projeto evoluiu de um simples servidor de compartilhamento de arquivos para uma plataforma completa de serviços de rede, capaz de atuar como servidor de arquivos, servidor de impressão, membro ou controlador de domínio e componente essencial de ambientes corporativos modernos.

Ao traduzir as operações do protocolo SMB para as interfaces do kernel Linux, o Samba permite que diferentes sistemas operacionais compartilhem recursos de forma transparente, segura e eficiente. Sua constante evolução para acompanhar as versões mais recentes do protocolo SMB e a integração com tecnologias como Kerberos e Active Directory garantem sua relevância até os dias atuais, tornando-o uma solução indispensável para organizações que necessitam de interoperabilidade entre ambientes Linux e Windows.

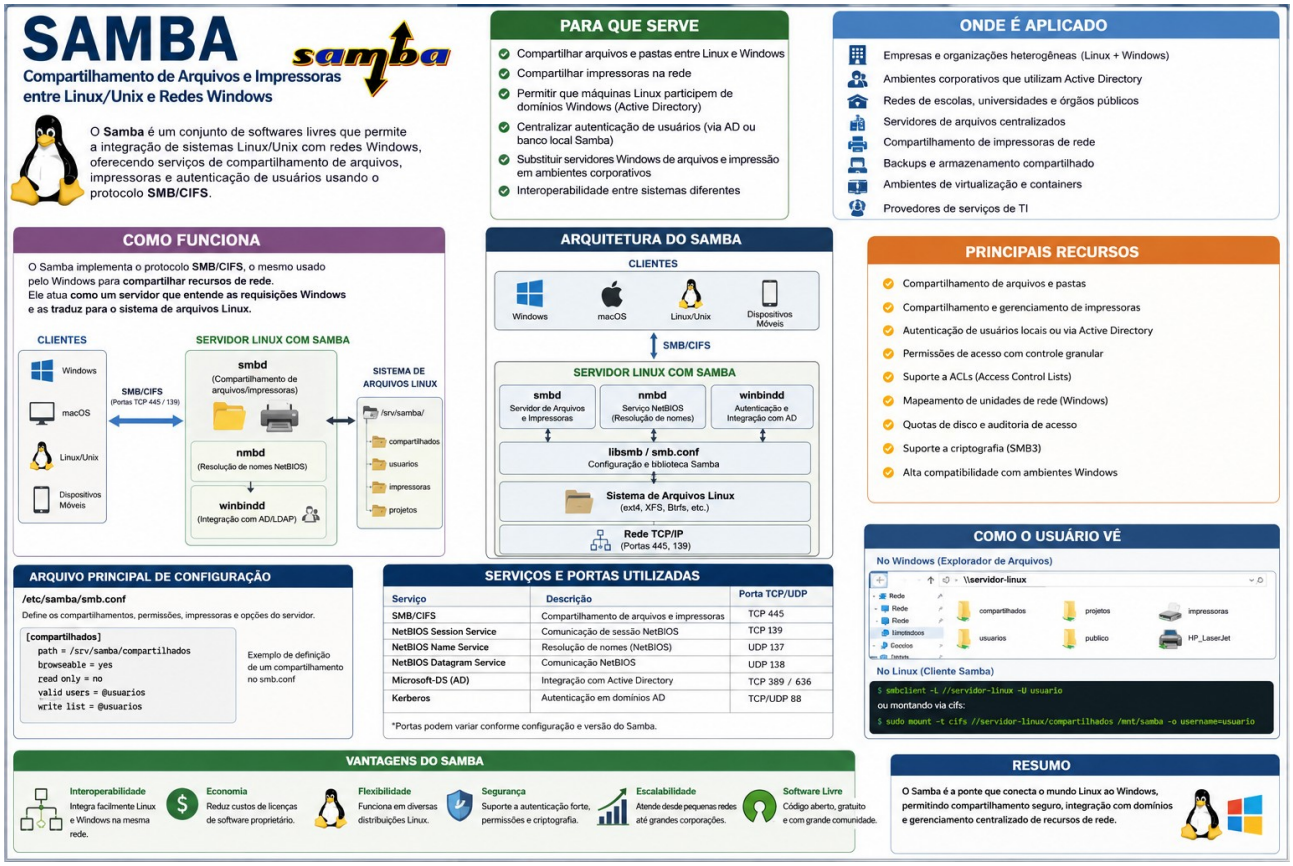

Figura 50: Representação do sistema SAMBA - Sua utilização nos sistemas linux

430 Capítulo – Monitoramento de Sistemas no Linux

Introdução

O monitoramento de sistemas é uma das atividades mais importantes na administração de servidores Linux. Diferentemente de muitos sistemas operacionais, o Linux disponibiliza praticamente todas as informações internas do kernel através de interfaces padronizadas, permitindo que administradores acompanhem em tempo real o comportamento do sistema, identifiquem gargalos de desempenho, antecipem falhas e realizem auditorias.

No Linux, praticamente tudo pode ser monitorado:

- utilização do processador (CPU);
- memória RAM e Swap;
- utilização de discos;
- entrada e saída (I/O);
- sistemas de arquivos;

- processos;
- usuários conectados;
- sessões SSH;
- rede;
- temperatura dos componentes;
- sensores da placa-mãe;
- velocidade dos coolers;
- carga do sistema (Load Average);
- consumo energético;
- serviços do Systemd;
- logs;
- eventos do Kernel;
- dispositivos USB;
- interfaces de rede;
- conexões TCP e UDP;
- portas abertas;
- filas de impressão;
- containers;
- máquinas virtuais;
- entre centenas de outras informações.

Esta enorme capacidade faz do Linux uma das plataformas mais completas para monitoramento de infraestrutura.

---

431 A filosofia do Linux

No Linux existe um conceito muito importante:

> "Tudo é um arquivo."

Grande parte das informações de monitoramento está disponível em sistemas virtuais de arquivos como:

/proc

/sys
/dev
/run

Esses diretórios não armazenam arquivos físicos.

Eles são gerados dinamicamente pelo Kernel.

Por exemplo:

/proc/cpuinfo

mostra detalhes dos processadores.

/proc/meminfo

mostra toda a memória.

/proc/loadavg

mostra a carga do sistema.

/proc/net

contém estatísticas da rede.

Isso permite que praticamente qualquer linguagem de programação consiga monitorar o Linux apenas lendo arquivos.

---

432 O diretório /proc

O diretório /proc é provavelmente a maior fonte de informações do Kernel.

Exemplos:

/proc/cpuinfo
/proc/meminfo
/proc/partitions
/proc/diskstats
/proc/modules
/proc/uptime
/proc/version
/proc/net/
/proc/sys/

Cada processo também possui um diretório.

Por exemplo:

/proc/1

representa o processo PID 1.

/proc/2201

representa o processo de PID 2201.

Dentro existem dezenas de informações:

cmdline
status
maps
limits
stat
io
fd
environ

É possível descobrir praticamente tudo sobre um processo.

---

433 Monitoramento da CPU

As principais informações são:

- utilização
- tempo em modo usuário
- tempo em modo Kernel
- tempo ocioso
- interrupções
- contexto
- frequência
- temperatura

Ferramentas:

`top`

`htop`

`mpstat`

`sar`

`vmstat`

`lscpu`

```
uptime
```

```
cat /proc/cpuinfo
```

---

434 Carga do Sistema (Load Average)

Um dos indicadores mais importantes.

Pode ser visto com:

```
uptime
```

ou

```
cat /proc/loadavg
```

Exemplo:

```
load average: 0.23 0.45 0.67
```

Significa a média de processos aguardando CPU durante:

- último minuto
- últimos 5 minutos
- últimos 15 minutos

Quanto maior esse número, maior é a carga do sistema.

---

435 Monitoramento da Memória

Ferramentas:

```
free -h
```

```
vmstat
```

```
top
```

```
htop
```

```
cat /proc/meminfo
```

Informações:

- memória usada
- memória livre

- cache
- buffers
- swap
- memória compartilhada
- huge pages

---

436 Monitoramento dos Processos

Cada programa executado recebe um:

PID

(Process Identifier)

Ferramentas:

`ps`

`top`

`htop`

`pstree`

`pgrep`

`pidof`

Exemplo:

```
ps aux
```

Mostra:

- usuário
- PID
- CPU
- memória
- comando

---

437 O comando top

É o monitor de processos mais conhecido do Linux.

Mostra:

- CPU
- memória
- swap
- processos
- load average
- uptime
- PID
- usuário
- prioridade
- consumo

Exemplo:

```
top
```

Permite:

- matar processos
- ordenar por CPU
- ordenar por memória
- alterar prioridades

---

438 htop

O htop é uma evolução do top.

Recursos:

✔️ Interface colorida

✔️ Uso do mouse

✔️ Barras gráficas

✔️ Pesquisa

✔️ Árvore de processos

✔️ Scroll

✔️ Configuração personalizada

Muito utilizado em servidores Linux modernos.

---

439 bashtop

O Bashtop surgiu como uma alternativa gráfica escrita em Bash.

Características:

- interface bonita
- gráficos em tempo real
- CPU
- memória
- discos
- rede
- processos

Apesar de muito popular, seu desenvolvimento foi encerrado.

---

440 btop

O sucessor do Bashtop.

Atualmente é um dos monitores mais modernos.

Mostra simultaneamente:

- CPU
- memória
- swap
- disco
- rede
- processos
- temperatura

Possui:

- gráficos
- temas
- suporte ao mouse
- alto desempenho

É atualmente uma das ferramentas preferidas pelos administradores Linux.

---

441 glances

O Glances reúne praticamente todos os monitores em uma única tela.

Mostra:

- CPU
- RAM
- Swap
- Disco
- Temperatura
- Rede
- Processos
- Docker
- Sensores
- RAID
- Filesystem

Pode funcionar em modo servidor.

---

442 atop

O Atop registra informações históricas.

Permite analisar:

- consumo antigo
- picos

- gargalos

Muito utilizado em ambientes corporativos.

---

443 nmon

Ferramenta extremamente utilizada em servidores IBM.

Monitora:

- CPU
- discos
- rede
- memória
- NFS
- processos

Pode exportar estatísticas.

---

444 Monitoramento de Discos

Ferramentas:

`df`

Mostra espaço utilizado.

`du`

Mostra consumo por diretório.

`lsblk`

Mostra dispositivos.

`blkid`

Identifica partições.

`fdisk`

Tabela de partições.

`iostat`

Desempenho de discos.

`iotop`

Processos que mais acessam disco.

`smartctl`

Saúde do HD e SSD.

---

445 Monitoramento de Sistemas de Arquivos

Ferramentas:

`mount`

`findmnt`

`df`

`tune2fs`

`dumpe2fs`

---

446 Monitoramento da Rede

Ferramentas clássicas:

`ip`

`ss`

`netstat`

`iftop`

`nload`

`bmon`

`vnstat`

`tcpdump`

`wireshark`

Permitem visualizar:

- conexões
- portas
- tráfego
- largura de banda
- pacotes
- protocolos

---

447 Monitoramento de Usuários

Quem está conectado?

```
who
```

```
w
```

```
users
```

```
last
```

```
lastlog
```

Mostram:

- login
- IP
- horário
- terminal
- tempo conectado

---

448 Monitoramento de Logs

O Linux registra praticamente tudo.

Arquivos:

```
/var/log/messages
```

```
/var/log/syslog
```

```
/var/log/auth.log
```

`/var/log/kern.log`

Ferramentas:

`journalctl`

`tail`

`less`

`grep`

Exemplo:

```
tail -f /var/log/syslog
```

Permite acompanhar eventos em tempo real.

---

449 Monitoramento de Serviços

Com o Systemd:

```
systemctl status apache2
```

```
systemctl list-units
```

```
systemctl list-timers
```

---

450 Monitoramento de Hardware

Ferramentas:

`lshw`

`lspci`

`lsusb`

`dmidecode`

`hwinfo`

Exibem:

- placa-mãe
- BIOS

- memória
- processadores
- discos
- barramentos

---

451 Monitoramento da Temperatura

Ferramentas:

`lm-sensors`

`sensors`

`watch sensors`

Exemplo:

```
Core 0: 47°C
Core 1: 45°C
```

Também podem mostrar:

- tensão
- velocidade dos coolers
- sensores da placa-mãe

---

452 Monitoramento da Energia

Ferramentas:

`powertop`

`upower`

`acpi`

Permitem identificar consumo energético e autonomia de baterias em notebooks.

---

453 Monitoramento de Containers

Docker:

```
docker stats
```

Kubernetes:

```
kubectl top
```

Podman:

```
podman stats
```

---

454 Monitoramento de Máquinas Virtuais

KVM:

```
virsh
```

```
virt-top
```

---

455 Auditoria e Segurança

Ferramentas:

auditd

ausearch

aureport

Também:

fail2ban

logwatch

rkhunter

chkrootkit

---

456 Ferramentas Integradas de Monitoramento

Ferramenta	Finalidade
top	Processos em tempo real
htop	Interface avançada para processos

Ferramenta	Finalidade
btop	Monitor completo de CPU, memória, disco e rede
bashtop	Monitor gráfico (descontinuado)
glances	Visão integrada do sistema
atop	Registro histórico de desempenho
nmon	Análise detalhada de desempenho
vmstat	Estatísticas de memória e CPU
mpstat	Estatísticas por núcleo de CPU
iostat	Desempenho de discos
iotop	I/O por processo
iftop	Tráfego por conexão
nload	Utilização de banda
bmon	Monitor de interfaces de rede
vnstat	Estatísticas persistentes de tráfego
ss	Conexões e sockets
tcpdump	Captura de pacotes
journalctl	Logs do Systemd
tail	Acompanhamento de arquivos de log em tempo real
ps	Lista de processos
pstree	Árvore de processos
pgrep	Localização de processos por nome
pidof	Identificação de PID por programa
free	Uso de memória
df	Espaço em sistemas de arquivos
du	Consumo por diretórios
lsblk	Dispositivos de bloco
smartctl	Diagnóstico S.M.A.R.T. de discos
sensors	Temperatura e sensores de hardware
powertop	Consumo de energia
lshw	Inventário completo de hardware

457 Integração com Soluções Corporativas

Além das ferramentas nativas, o Linux é amplamente utilizado como plataforma para soluções corporativas de monitoramento centralizado. Entre as mais conhecidas destacam-se:

- **Nagios** – monitoramento de disponibilidade de servidores, serviços e dispositivos de rede.
- **Zabbix** – monitoramento distribuído com coleta de métricas, alertas e painéis gráficos.

- **Prometheus** – coleta de métricas baseada em séries temporais, muito utilizado em ambientes de microsserviços e Kubernetes.
- **Grafana** – plataforma para criação de dashboards interativos, frequentemente integrada ao Prometheus, InfluxDB e outras fontes de dados.
- **Icinga** – derivado do Nagios, com interface moderna e recursos adicionais.
- **Netdata** – monitoramento em tempo real com instalação simples e centenas de métricas prontas.
- **Munin** – geração de gráficos históricos de desempenho por meio de uma arquitetura baseada em plugins.
- **Cacti** – solução voltada para gráficos históricos utilizando SNMP e RRDtool.
- **OpenNMS** – monitoramento de grandes infraestruturas de rede e telecomunicações.
- **Elastic Stack (ELK)** – conjunto formado por Elasticsearch, Logstash e Kibana, amplamente utilizado para centralização e análise de logs.

Conclusão

O Linux oferece um dos ecossistemas de monitoramento mais completos entre os sistemas operacionais modernos. A combinação da transparência proporcionada pelos sistemas de arquivos virtuais /proc e /sys, da riqueza de comandos nativos e da vasta oferta de ferramentas de código aberto permite acompanhar praticamente todos os aspectos do sistema operacional, desde o uso de CPU e memória até o estado de sensores de hardware, conexões de rede, serviços, logs e aplicações distribuídas.

Para administradores de sistemas, engenheiros de infraestrutura, profissionais de DevOps e especialistas em segurança, dominar essas ferramentas é essencial para manter ambientes estáveis, identificar anomalias rapidamente, otimizar recursos e garantir alta disponibilidade. Em ambientes corporativos, a integração entre utilitários locais e plataformas de monitoramento centralizado transforma o Linux em uma poderosa base para observabilidade, automação e gestão proativa de infraestruturas de qualquer porte.

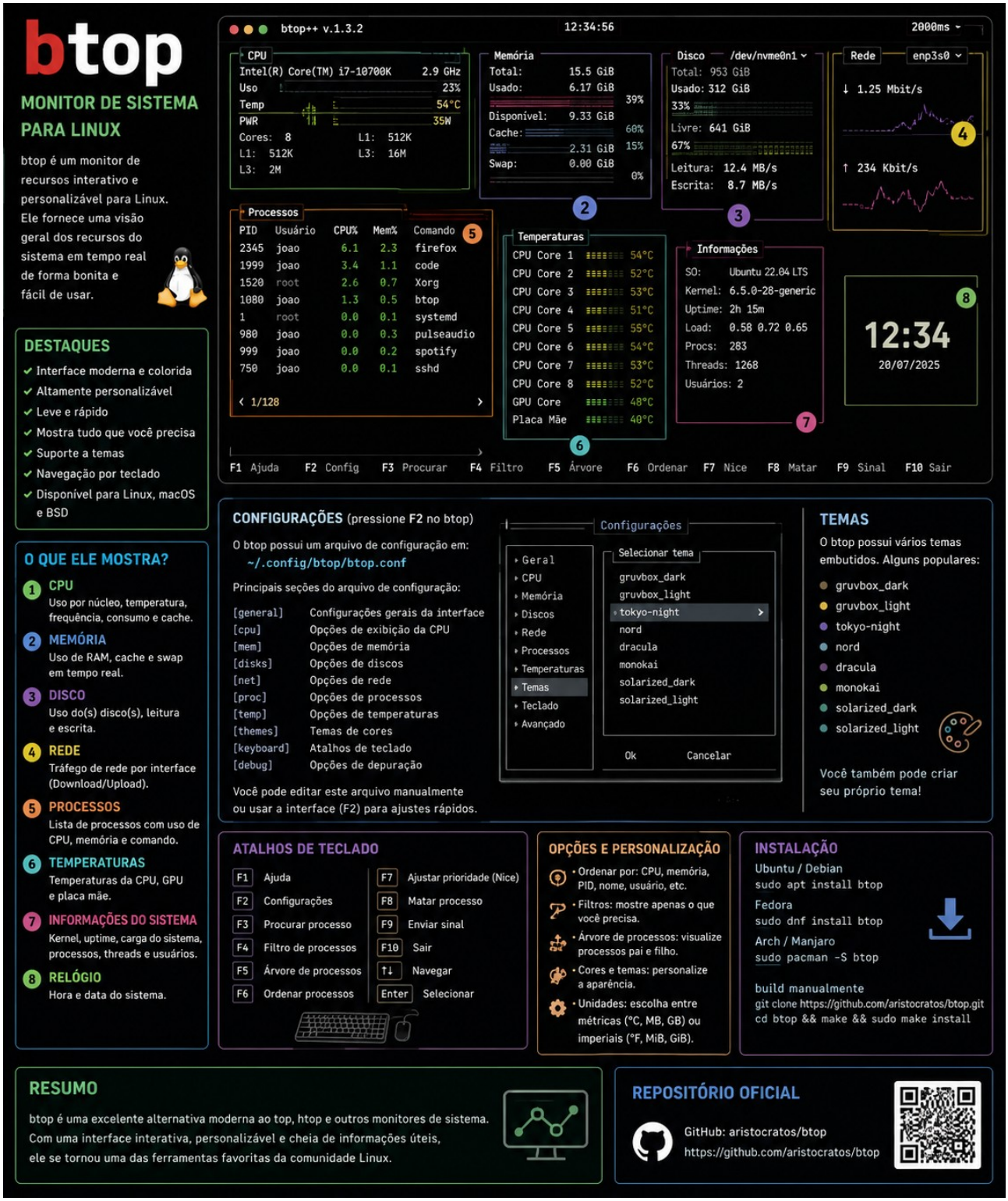

Figura 51: Aplicativo de monitoramento Btop para linux

458 Capítulo – MAC Address: Endereço Físico das Interfaces de Rede

Introdução

O **MAC Address** (*Media Access Control Address*) é um identificador numérico único utilizado para identificar interfaces de rede em equipamentos de informática. Todo dispositivo capaz de se comunicar por meio de uma rede Ethernet, Wi-Fi, Bluetooth ou outras tecnologias baseadas nos padrões IEEE possui um endereço MAC associado à sua interface de comunicação.

Esse endereço representa a identidade física da placa de rede (NIC – *Network Interface Card*) e é utilizado principalmente na **Camada 2 (Enlace de Dados)** do modelo OSI, permitindo que dispositivos possam trocar quadros (*frames*) dentro de uma mesma rede local (LAN).

Embora seja frequentemente chamado de **endereço físico**, atualmente muitos sistemas operacionais permitem alterar temporariamente o MAC Address por software (*MAC Spoofing*), principalmente por motivos de privacidade ou testes de segurança.

---

459 O significado da sigla MAC

A sigla **MAC** significa:

Media Access Control

Ou seja:

- **Media** → meio físico de transmissão;
- **Access** → acesso ao meio;
- **Control** → controle desse acesso.

O endereço MAC faz parte da subcamada MAC da Camada de Enlace do padrão IEEE 802.

---

460 Para que serve o MAC Address?

O MAC Address possui diversas funções importantes.

1. Identificação única do equipamento

Cada interface de rede recebe um identificador próprio.

Exemplo:

```
00:1A:2B:3C:4D:5E
```

Esse endereço identifica exclusivamente aquela interface dentro de uma rede.

---

2. Comunicação em redes locais

Quando um computador deseja enviar dados para outro computador da mesma LAN, o envio ocorre utilizando o endereço MAC do destino.

O endereço IP apenas informa **quem é o destino lógico**.

Quem realmente entrega o quadro na rede local é o MAC Address.

Fluxo simplificado:

```
Aplicação
     ↓
TCP/UDP
     ↓
IP
     ↓
ARP
     ↓
MAC Address
     ↓
Ethernet
```

Figura 52: Fluxo de comunicação em uma rede

---

3. Funcionamento dos switches

Os switches Ethernet mantêm uma tabela chamada:

MAC Address Table

Ela registra:

```
MAC Address
↓
Porta física
↓
VLAN
```

Exemplo:

MAC Address	Porta
00:11:22:33:44:55	Gi0/1
84:3A:4B:12:55:CC	Gi0/12
D8:5D:4C:18:AF:91	Gi0/8

Assim, o switch sabe exatamente para qual porta enviar um quadro Ethernet.

---

4. Autenticação

Diversos equipamentos utilizam o MAC Address para:

- controle de acesso;
- filtros de Wi-Fi;
- controle de impressoras;
- roteadores;
- servidores DHCP;
- controle de acesso em switches.

---

461 Onde o MAC é utilizado?

Praticamente toda tecnologia IEEE utiliza MAC Address.

Exemplos:

- Ethernet
- Fast Ethernet
- Gigabit Ethernet
- 10 Gigabit Ethernet
- Wi-Fi (IEEE 802.11)
- Bluetooth
- ZigBee
- Redes industriais
- Virtualização
- Containers
- Máquinas Virtuais

---

462 Estrutura do MAC Address

O formato tradicional é chamado de:

EUI-48 (Extended Unique Identifier – 48 bits), definido pelo IEEE. O endereço possui 48 bits (6 bytes), normalmente representados por 12 dígitos hexadecimais. (IEEE Standards Support)

Exemplo:

```
00:1A:2B:3C:4D:5E
```

Também pode aparecer como:

```
00-1A-2B-3C-4D-5E
```

Ou:

```
001A.2B3C.4D5E
```

(Cisco)

Todos representam exatamente o mesmo endereço.

---

463 Representação binária

```
00
1A
2B
3C
4D
5E
```

Cada grupo possui 8 bits.

```
00000000
00011010
00101011
00111100
01001101
01011110
```

Total:

```
6 bytes

=

48 bits
```

---

464 Divisão do endereço MAC

Um endereço MAC é dividido em duas partes principais:

```
00:1A:2B : 3C:4D:5E
──────────   ──────────
   OUI         NIC ID
```

---

465 Primeira metade: OUI

Os primeiros **24 bits (3 bytes)** correspondem ao **Organizationally Unique Identifier (OUI)**, atribuído pela IEEE ao fabricante. (IEEE Standards Support)

Exemplo:

```
00:1A:2B
```

Esse trecho identifica a empresa responsável pela fabricação da interface.

---

466 Segunda metade

Os últimos 24 bits são definidos pelo fabricante.

```
3C:4D:5E
```

Essa sequência identifica exclusivamente aquela interface dentro do bloco pertencente ao fabricante.

---

467 Como o IEEE organiza os MAC Addresses?

O IEEE Registration Authority administra os blocos globais de endereços MAC, distribuindo identificadores para fabricantes em diferentes tamanhos (MA-L, MA-M e MA-S). (IEEE Standards Association)

Fluxo simplificado:

```
IEEE

↓

Fabricante

↓

Bloco OUI
```

```
↓

Fabricante gera milhões
de MAC Addresses

↓

Equipamentos
```

---

468 Identificando o fabricante

Os primeiros três bytes permitem descobrir o fabricante consultando a base pública de OUIs da IEEE.

Exemplo:

`00:1B:63`

Pode identificar um determinado fabricante.

Outro exemplo:

`FC:FB:FB`

Outro fabricante.

Ferramentas como Wireshark, tcpdump e diversos scanners realizam automaticamente essa identificação consultando bancos de dados de OUI.

---

469 Bits especiais do primeiro byte

Os dois bits menos significativos do primeiro octeto possuem funções especiais:

`X X X X X X U/L I/G`

Onde:

- **I/G (Individual/Group)**:
  - `0` = endereço individual (unicast);
  - `1` = endereço de grupo (multicast).
- **U/L (Universal/Local)**:
  - `0` = endereço universal, atribuído a partir de um bloco da IEEE;
  - `1` = endereço administrado localmente (alterado por software ou definido pelo administrador). (IEEE Standards Association)

---

470 Broadcast

Existe um MAC reservado para broadcast.

`FF:FF:FF:FF:FF:FF`

Todos os dispositivos da LAN recebem esse quadro.

Muito utilizado por protocolos como:

- ARP
- DHCP Discover
- alguns protocolos de descoberta

---

471 Multicast

Endereços multicast possuem o bit I/G ativado.

Exemplo:

`01:00:5E:...`

São utilizados para protocolos como:

- IPv4 Multicast
- IPv6 Multicast
- IGMP
- mDNS
- outros protocolos de distribuição para grupos.

---

472 Unicast

É o tipo mais comum.

Exemplo:

`84:2B:2B:12:44:90`

O quadro é destinado a uma única interface.

---

473 Relação entre IP e MAC

O IP identifica **onde** está o equipamento na rede lógica.

O MAC identifica **qual interface física** deve receber o quadro na rede local.

Exemplo:

```
IP

192.168.1.15

↓

ARP

↓

MAC

84:2B:2B:12:44:90
```

Sem o endereço MAC, a entrega de quadros Ethernet em uma LAN não ocorre.

---

474 Como o computador descobre o MAC?

Por meio do protocolo **ARP (Address Resolution Protocol)** em redes IPv4.

Fluxo:

```
Quem possui
192.168.1.20 ?

↓

Broadcast

↓

Resposta

↓

Meu MAC é

84:2B:2B:12:44:90
```

Após isso, o computador armazena a associação IP ↔ MAC em sua tabela ARP.

---

475 Consultando o MAC Address

Linux

```
ip link
```

ou

```
ip addr
```

ou

```
cat /sys/class/net/eth0/address
```

Windows

```
ipconfig /all
```

ou

```
getmac
```

---

macOS

```
ifconfig
```

---

476 Alteração do MAC (MAC Spoofing)

Em muitos sistemas operacionais modernos é possível alterar temporariamente o endereço MAC.

Aplicações comuns:

- testes de redes;
- privacidade;
- virtualização;
- laboratórios;
- pesquisa em segurança.

Essa alteração normalmente não modifica o endereço gravado permanentemente no hardware.

---

477 Segurança

O MAC Address pode ser utilizado para:

- autenticação em redes;
- listas de controle de acesso (ACL);
- filtros de Wi-Fi;
- controle de switches;
- inventário de ativos.

Entretanto, ele **não deve ser considerado um mecanismo de autenticação forte**, pois pode ser alterado por software em muitos dispositivos.

---

478 Evolução para EUI-64

Além do formato clássico **EUI-48**, o IEEE também define o **EUI-64**, com 64 bits, utilizado em algumas tecnologias e protocolos, como determinados mecanismos de endereçamento IPv6 e outras aplicações padronizadas. (IEEE Standards Support)

---

479 Resumo

O **MAC Address** é o identificador físico utilizado pelas interfaces de rede para comunicação na Camada de Enlace (Camada 2) do modelo OSI. Em seu formato mais comum (**EUI-48**), possui 48 bits divididos em duas partes: os **24 bits iniciais**, que correspondem ao **OUI** atribuído pela IEEE ao fabricante, e os **24 bits finais**, definidos pelo próprio fabricante para identificar unicamente cada interface. Esse mecanismo garante a unicidade global dos dispositivos, permitindo o funcionamento correto de switches, protocolos como ARP, redes Ethernet e Wi-Fi, além de facilitar o gerenciamento e a identificação de equipamentos em ambientes de rede. Embora possa ser administrado localmente em alguns cenários, o MAC Address continua sendo um dos pilares fundamentais da comunicação em redes de computadores modernas.

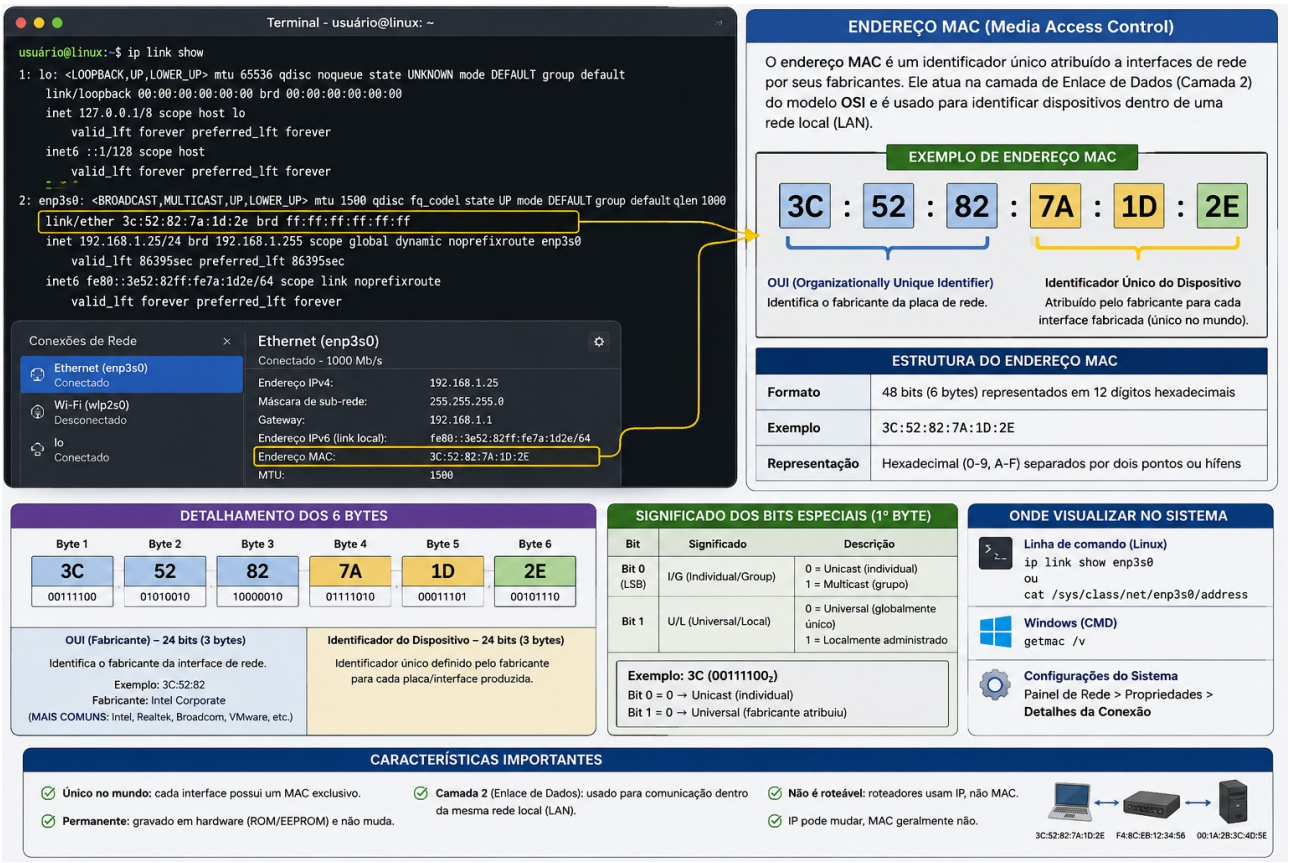

Figura 53: Gráfico descrevendo como funciona o endereçamento MAC em uma interface de rede

480 Capítulo – DFS (Distributed File System) no Linux

Introdução

O **DFS (Distributed File System – Sistema de Arquivos Distribuído)** é um modelo de armazenamento que permite que arquivos sejam distribuídos por diversos servidores físicos, mas apresentados aos usuários como se estivessem armazenados em um único sistema de arquivos. Seu principal objetivo é oferecer **alta disponibilidade, escalabilidade, tolerância a falhas e compartilhamento transparente de dados** em ambientes corporativos, centros de dados, computação em nuvem (Cloud Computing) e clusters de alto desempenho (HPC). (TechTarget)

É importante destacar que **não existe um único "DFS do Linux"**. O termo DFS refere-se a uma categoria de sistemas de arquivos distribuídos. No Linux, existem diversas implementações, como:

- AFS (Andrew File System)
- CephFS

- GlusterFS
- Lustre
- MooseFS
- OrangeFS
- BeeGFS
- Hadoop Distributed File System (HDFS)
- Samba com suporte ao Microsoft DFS Namespace (MS-DFS)

Cada uma dessas soluções atende necessidades específicas, mas todas compartilham o mesmo princípio: distribuir arquivos entre vários servidores mantendo uma visão unificada do armazenamento. (arXiv)

---

481 O que é um Sistema de Arquivos Distribuído?

Um Sistema de Arquivos Distribuído é uma camada de software responsável por permitir que diversos computadores compartilhem um mesmo espaço de armazenamento.

Do ponto de vista do usuário, existe apenas um único diretório lógico.

Na realidade, entretanto, os arquivos podem estar distribuídos em:

- dezenas de servidores;
- centenas de discos;
- múltiplos datacenters;
- diferentes países.

Toda essa complexidade é escondida pelo sistema.

Por exemplo:

/dados

    projetos
    financeiro
    engenharia
    backup

Embora pareça uma única pasta, cada diretório pode estar localizado em um servidor completamente diferente.

---

482 Objetivos do DFS

Os sistemas DFS foram desenvolvidos para resolver limitações dos servidores de arquivos tradicionais.

Entre seus principais objetivos estão:

- eliminar pontos únicos de falha;
- aumentar a disponibilidade;
- distribuir carga entre servidores;
- facilitar expansão do armazenamento;
- permitir acesso simultâneo por milhares de usuários;
- reduzir tempo de indisponibilidade;
- aumentar desempenho.

---

483 História

Os primeiros estudos sobre sistemas de arquivos distribuídos começaram na década de 1970.

Alguns marcos importantes são:

Ano	Projeto
1977	Sun Network File System (NFS) — compartilhamento em rede, porém centralizado
1985	Andrew File System (AFS) desenvolvido na Carnegie Mellon University
1990	DCE/DFS (Distributed Computing Environment)
2003	Google File System (GFS)
2006	Hadoop Distributed File System (HDFS)
2005–2010	GlusterFS
2006	Ceph
2009 (arXiv)	Lustre torna-se uma das principais soluções para supercomputadores

---

484 Quem desenvolveu o DFS?

Como "DFS" representa uma categoria de sistemas, não existe um único desenvolvedor. Os principais projetos são:

Andrew File System (AFS)

Desenvolvido por:

- Carnegie Mellon University

Pesquisadores principais:

- Michael Satyanarayanan
- Mahadev Satyanarayanan
- James Howard

Foi um dos primeiros sistemas distribuídos modernos.

Google File System (GFS)

Desenvolvido por:

- Google

Principais autores:

- Sanjay Ghemawat
- Howard Gobioff
- Shun-Tak Leung

Seu artigo influenciou praticamente todos os sistemas distribuídos modernos.

Hadoop Distributed File System (HDFS)

Desenvolvido por:

- Apache Software Foundation

Baseado diretamente no artigo do Google File System.

Principais nomes:

- Doug Cutting
- Mike Cafarella

Ceph

Criado por:

- Sage Weil

Inicialmente como projeto de doutorado na Universidade da Califórnia.

Hoje é mantido pela comunidade e patrocinado pela Red Hat.

GlusterFS

Criado pela empresa:

- Gluster Inc.

Posteriormente adquirido pela Red Hat.

---

485 Arquitetura de funcionamento

Um DFS normalmente é composto pelos seguintes elementos:

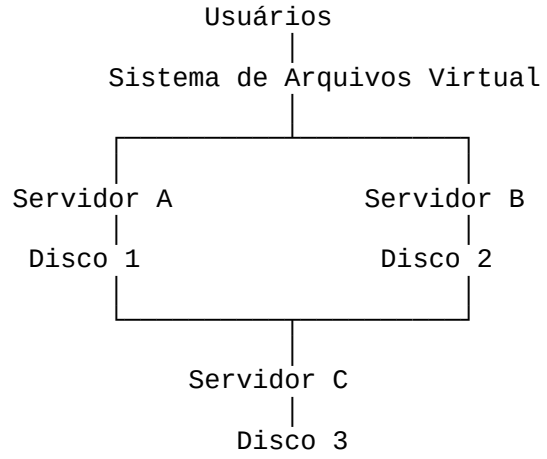

O usuário não sabe onde o arquivo realmente está.

O próprio sistema encontra automaticamente o servidor correto.

---

486 Como funciona internamente

Quando um arquivo é solicitado:

1. o cliente envia a requisição;
2. o DFS consulta seus metadados;
3. identifica o servidor responsável;
4. localiza o bloco do arquivo;

5. entrega o conteúdo ao usuário.

Todo esse processo ocorre em poucos milissegundos.

---

487 Componentes principais

1. Cliente DFS

Executa no computador do usuário.

É responsável por montar o sistema distribuído.

---

2. Servidor de Metadados

Guarda informações como:

- nome dos arquivos;
- permissões;
- localização;
- donos;
- tamanho;
- blocos.

É considerado o "cérebro" do sistema.

---

3. Servidores de Dados

Armazenam os arquivos propriamente ditos.

---

4. Rede

Conecta todos os servidores.

Normalmente utiliza:

- Ethernet 10 Gb;
- 25 Gb;
- 40 Gb;

- 100 Gb;
- InfiniBand em HPC.

---

488 Replicação

Um dos maiores diferenciais do DFS é a replicação automática.

Um arquivo pode existir em vários servidores ao mesmo tempo.

Exemplo:

```
Arquivo Banco.pdf
```

```
Servidor A
```

```
Servidor D
```

```
Servidor G
```

Se um servidor falhar, outro atende imediatamente.

---

489 Balanceamento de carga

O sistema também distribui as conexões.

Por exemplo:

Servidor A

→ 300 usuários

Servidor B

→ 280 usuários

Servidor C

→ 310 usuários

Assim evita sobrecarga.

---

490 Tolerância a falhas

Caso um servidor desligue:

```
Servidor B
```

```
OFFLINE
```

O sistema automaticamente utiliza outra cópia.

O usuário normalmente nem percebe.

---

491 Escalabilidade

Se a empresa precisar de mais armazenamento:

Basta adicionar novos servidores.

```
Servidor 1
Servidor 2
Servidor 3
Servidor 4
Servidor 5
Servidor 20
Servidor 100
```

O sistema redistribui os dados automaticamente (dependendo da implementação).

---

492 Segurança

Os sistemas DFS oferecem mecanismos como:

- autenticação;
- criptografia em trânsito;
- controle de acesso (ACL);
- integração com LDAP;
- Kerberos;
- Active Directory (quando aplicável);
- snapshots;
- versionamento;
- auditoria.

---

493 Aplicações

Os sistemas DFS são amplamente utilizados em:

Data Centers

Compartilhamento entre centenas de servidores.

Computação em Nuvem

Infraestrutura de armazenamento distribuído.

Big Data

Armazenamento de petabytes de informações.

Inteligência Artificial

Datasets distribuídos para treinamento de modelos.

Supercomputadores

Clusters científicos.

Empresas

Compartilhamento de documentos.

Virtualização

Armazenamento de máquinas virtuais.

---

494 DFS no Linux

O Linux oferece diversas implementações de sistemas de arquivos distribuídos, cada uma voltada a cenários específicos:

Sistema	Finalidade
AFS	Ambientes acadêmicos e corporativos
CephFS	Nuvem privada, OpenStack e armazenamento escalável
GlusterFS	Compartilhamento distribuído em clusters
Lustre	Supercomputação (HPC)
BeeGFS	Alto desempenho para pesquisa científica
MooseFS	Armazenamento distribuído simples
OrangeFS	Clusters e computação científica
HDFS	Big Data e ecossistema Hadoop

(arXiv)

---

495 Vantagens

- Alta disponibilidade.
- Escalabilidade horizontal.
- Replicação automática.
- Redundância de dados.
- Transparência para o usuário.
- Balanceamento de carga.
- Facilidade de expansão.
- Melhor aproveitamento dos recursos de armazenamento.
- Integração com clusters e ambientes de nuvem.

---

496 Desvantagens

- Configuração e administração mais complexas.
- Dependência de uma rede de alta velocidade para melhor desempenho.
- Maior consumo de recursos para manter metadados e replicação.
- Em alguns sistemas, um servidor de metadados pode se tornar um ponto crítico se não houver redundância.

- Custos de infraestrutura podem aumentar conforme a escala.

---

497 Conclusão

O conceito de **Distributed File System (DFS)** é um dos pilares da infraestrutura moderna de armazenamento. Em vez de depender de um único servidor de arquivos, um DFS distribui dados entre múltiplos nós, oferecendo **escalabilidade, alta disponibilidade e tolerância a falhas**. No ecossistema Linux, soluções como **CephFS**, **GlusterFS**, **Lustre**, **BeeGFS**, **AFS** e **HDFS** permitem atender desde pequenas redes corporativas até supercomputadores e plataformas de Big Data, sendo componentes fundamentais em ambientes de computação distribuída e serviços de nuvem. (arXiv)

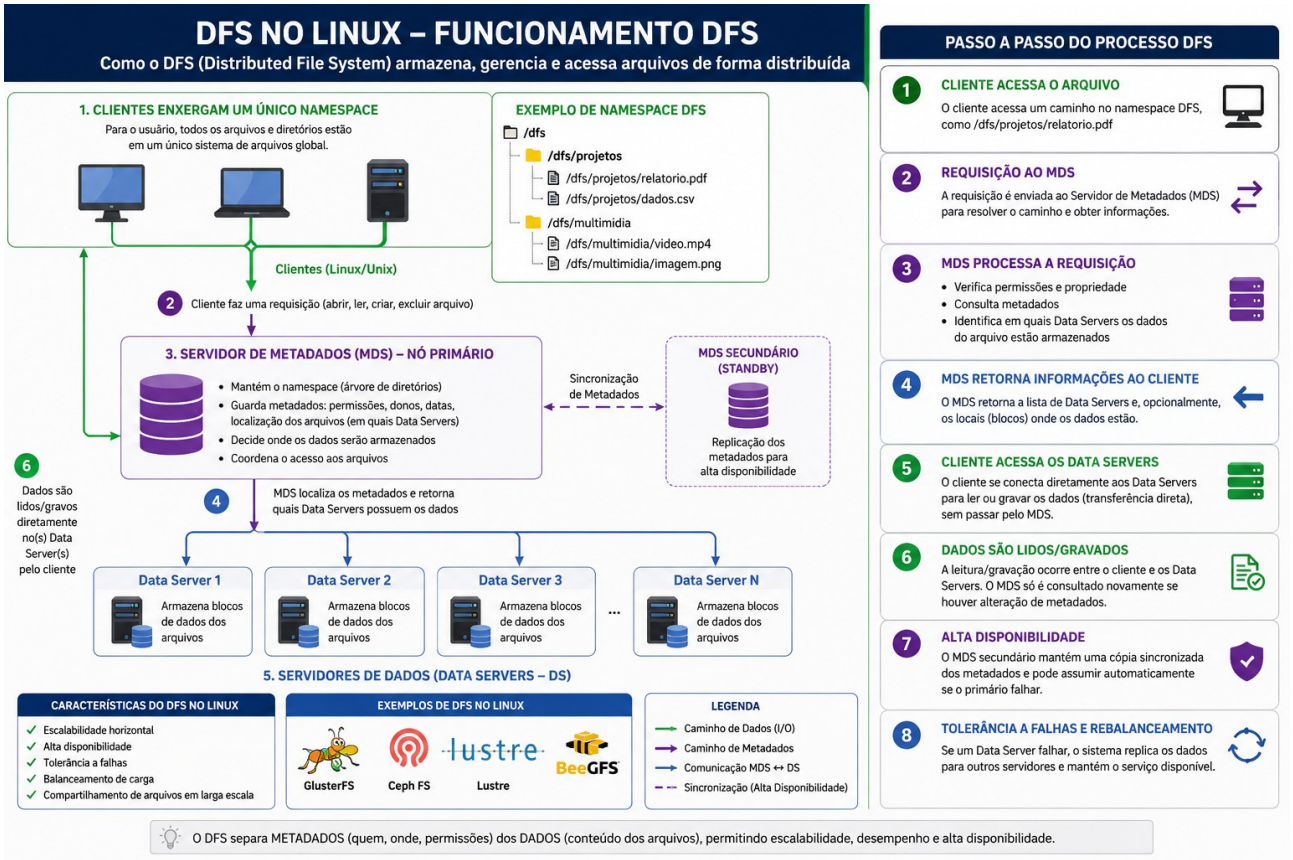

498 Capítulo – QoS (Quality of Service) no Linux

Introdução

À medida que as redes de computadores cresceram em velocidade e quantidade de dispositivos conectados, tornou-se necessário controlar como os dados trafegam entre servidores, computadores e equipamentos de rede.

Nem todos os pacotes possuem a mesma importância.

Por exemplo:

- uma videoconferência não pode sofrer atrasos;
- uma chamada VoIP precisa de baixa latência;
- um backup pode utilizar a rede lentamente;
- uma atualização do sistema pode esperar;
- um banco de dados necessita estabilidade na comunicação.

Sem qualquer tipo de gerenciamento, todos esses serviços competem igualmente pela banda disponível.

É justamente nesse cenário que entra o QoS.

O Linux possui um dos sistemas de QoS mais completos existentes, sendo utilizado por milhões de servidores ao redor do mundo.

---

499 O que é QoS?

QoS (Quality of Service) é um conjunto de técnicas destinadas a controlar o tráfego da rede.

Seu objetivo é definir como os pacotes serão tratados durante sua transmissão.

Isso inclui:

- prioridade;
- velocidade máxima;
- velocidade mínima;
- filas de transmissão;
- atraso aceitável;
- perda de pacotes;
- controle de congestionamento.

Em outras palavras, o QoS permite dizer ao sistema:

> "Este tráfego é mais importante do que aquele."

---

500 Objetivos do QoS

Os principais objetivos são:

- reduzir congestionamentos;
- diminuir latência;
- reduzir jitter;
- evitar perda de pacotes;
- controlar utilização da banda;
- garantir desempenho para aplicações críticas;
- melhorar a experiência do usuário;
- impedir que um único serviço utilize toda a largura de banda.

---

501 Problemas resolvidos pelo QoS

Sem QoS:

```
100 Mbps disponíveis

Servidor Backup
████████████████████████████

Videoconferência
██

VoIP
█

Sistema ERP
██
```

O backup ocupa praticamente toda a rede.

Resultado:

- chamadas travando;
- vídeo com baixa qualidade;
- lentidão geral.

Com QoS:

```
100 Mbps

VoIP
██████████

Videoconferência
████████

ERP
███████

Backup
███
```

Os serviços importantes continuam funcionando normalmente.

---

502 Como funciona o QoS

O Linux analisa cada pacote de rede.

Dependendo das regras definidas, ele pode:

- identificar a origem;
- identificar o destino;
- verificar a porta TCP;
- verificar a porta UDP;
- analisar protocolo;
- identificar endereço IP;
- analisar DSCP;
- analisar TOS;
- verificar VLAN;
- identificar interface de rede.

Depois disso o kernel decide:

- colocar em determinada fila;
- reduzir velocidade;
- aumentar prioridade;
- atrasar envio;
- descartar excesso.

503 O papel do Kernel Linux

Todo o processamento de QoS ocorre dentro do Kernel Linux.

A arquitetura envolve:

```
Aplicação

↓

Socket

↓

TCP/IP Stack

↓

QoS

↓

Traffic Control (TC)

↓

Queue Disciplines

↓

Driver

↓

Placa de Rede
```

O kernel decide exatamente quando cada pacote poderá sair pela interface.

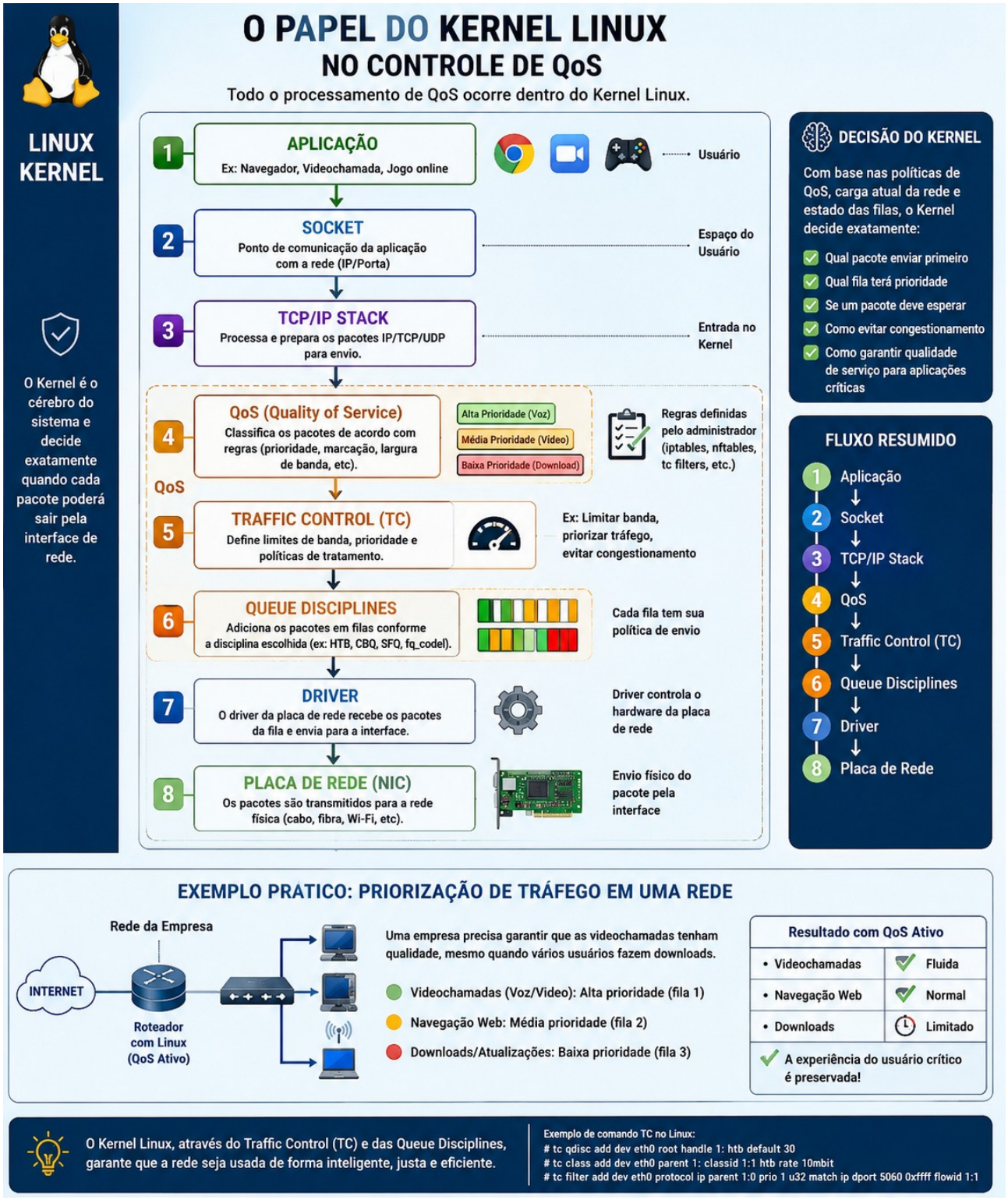

Figura 54: Representação gráfica do fluxo de dados do QoS

504 Componentes do QoS

Os principais componentes são:

Traffic Control (tc)

É a principal ferramenta do Linux para gerenciamento de tráfego.

Permite:

- criar filas;
- limitar banda;
- priorizar serviços;
- criar classes;
- monitorar estatísticas.

Queue Disciplines (Qdisc)

São algoritmos responsáveis pela organização das filas.

São conhecidos como "disciplinas de fila".

Cada interface de rede possui uma Qdisc.

Classes

Uma classe representa uma divisão da largura de banda.

Exemplo:

```
Internet

100 Mbps

├── Classe VoIP
│       20 Mbps
│
├── Classe ERP
│       30 Mbps
│
├── Classe Web
│       30 Mbps
│
└── Classe Backup
        20 Mbps
```

Filtros

Os filtros identificam quais pacotes pertencem a cada classe.

Exemplo:

```
Porta 80

↓

Classe Web

Porta 5060

↓

Classe VoIP
```

---

505 Principais algoritmos (Queue Disciplines)

O Linux oferece diversos algoritmos.

PFIFO

Primeiro que entra, primeiro que sai.

```
A

↓

B

↓

C

↓

Saída
```

Muito simples.

BFIFO

Semelhante ao PFIFO, porém baseado em bytes.

HTB (Hierarchical Token Bucket)

É o mais utilizado atualmente.

Permite:

- limitar banda;
- definir banda mínima;
- definir banda máxima;
- compartilhar banda livre.

Exemplo:

```
100 Mbps

↓

HTB

↓

VoIP

20 Mbps garantidos

↓

Backup

até 80 Mbps
```

TBF (Token Bucket Filter)

Ideal para limitar velocidade.

Muito utilizado em:

- provedores;
- controle de downloads;
- limitação de uploads.

SFQ (Stochastic Fair Queue)

Distribui banda de forma justa entre conexões.

Evita que uma única conexão monopolize a rede.

FQ_CoDel

Hoje é considerado um dos melhores algoritmos.

Objetivos:

- reduzir bufferbloat;
- diminuir latência;
- manter filas pequenas.

Muito usado em:

- roteadores;
- servidores;
- gateways.

CAKE

Um dos algoritmos mais modernos.

Possui:

- gerenciamento automático;
- controle de latência;
- fairness;
- controle de ACK;
- NAT awareness.

Muito utilizado em:

- OpenWrt;
- roteadores Linux;
- conexões residenciais.

---

506 Ferramentas utilizadas

tc

Principal ferramenta.

Exemplo:

`tc`

---

iproute2

Conjunto de ferramentas onde o tc está incluído.

---

iptables

Pode marcar pacotes.

`iptables`

↓

`Marca`

↓

`tc`

↓

`Fila`

---

nftables

Substituto moderno do iptables.

Integra-se perfeitamente ao QoS.

---

eBPF

Permite criar regras extremamente avançadas.

Muito utilizado em:

- Kubernetes;
- Data Centers;
- Cloud Computing.

---

507 Classificação do tráfego

O Linux pode classificar pacotes por:

- endereço IP;
- porta;
- protocolo;
- VLAN;
- interface;
- usuário;
- processo;
- DSCP;
- firewall mark;
- cgroup.

---

508 Aplicações práticas

VoIP

Prioridade máxima.

```
Telefone IP

↓

QoS

↓

Alta prioridade
```

Videoconferência

Evita:

- congelamentos;
- atrasos;
- perda de áudio.

Streaming

Controla:

- buffer;
- qualidade;
- estabilidade.

Jogos Online

Redução de:

- ping;
- jitter;
- atraso.

Bancos de Dados

Prioriza conexões críticas.

Ambientes Virtualizados

Cada máquina virtual pode receber uma quantidade específica de banda.

Kubernetes

Cada Pod pode possuir regras próprias.

Containers Docker

Também suportam limitação de banda.

---

509 Quem utiliza QoS?

Praticamente qualquer infraestrutura profissional.

Entre os principais usuários:

Provedores de Internet (ISPs)

Controlam:

- clientes;
- planos;
- velocidade;
- prioridade.

Data Centers

Garantem estabilidade para milhares de servidores.

Empresas

Priorizam:

- ERP;
- VoIP;
- VPN;
- Banco de Dados.

Universidades

Controlam:

- laboratórios;

- streaming;
- downloads;
- redes Wi-Fi.

Hospitais

Priorizam:

- sistemas médicos;
- exames;
- telemedicina.

Bancos

Garantem estabilidade para:

- transações financeiras;
- caixas eletrônicos;
- sistemas internos.

Cloud Computing

Provedores como:

- OpenStack;
- Kubernetes;
- plataformas de virtualização.

Operadoras de Telecomunicações

Gerenciam milhões de conexões simultaneamente.

---

510 Vantagens do QoS

- utilização eficiente da banda;

- redução de congestionamentos;
- menor latência;
- menor jitter;
- maior estabilidade;
- melhor qualidade em VoIP;
- maior desempenho para aplicações críticas;
- controle total da largura de banda;
- redução de desperdícios;
- melhor experiência do usuário.

---

511 Limitações

Apesar de poderoso, o QoS não cria largura de banda adicional.

Ele apenas administra melhor os recursos existentes. Se um enlace estiver constantemente saturado, o QoS ajudará a priorizar os serviços mais importantes, mas não substituirá a necessidade de ampliar a capacidade da conexão quando a demanda exceder de forma contínua a infraestrutura disponível.

Além disso, políticas mal configuradas podem causar efeitos indesejados, como limitar excessivamente aplicações importantes ou favorecer tráfego de baixa prioridade.

---

512 Boas práticas

- Defina claramente quais aplicações são críticas para o negócio.
- Utilize marcação de pacotes (DSCP ou marcas de firewall) para facilitar a classificação.
- Prefira algoritmos modernos, como **FQ_CoDel** ou **CAKE**, para reduzir latência em links de acesso à Internet.
- Monitore continuamente o uso da rede e ajuste as políticas conforme o crescimento da infraestrutura.
- Teste as regras em ambiente controlado antes de aplicá-las em produção.
- Documente as políticas de QoS para facilitar manutenção e auditorias.

---

513 Conclusão

O **Quality of Service (QoS)** é uma tecnologia indispensável para o gerenciamento eficiente de redes em ambientes Linux. Integrado ao kernel por meio do subsistema **Traffic Control (tc)** e de algoritmos avançados de enfileiramento, ele permite controlar a utilização da largura de banda, priorizar aplicações sensíveis à latência e manter o desempenho da infraestrutura mesmo em situações de congestionamento.

Graças à sua flexibilidade, o QoS é empregado em roteadores, servidores, data centers, provedores de Internet, ambientes virtualizados, plataformas de computação em nuvem e sistemas corporativos de todos os portes. Quando corretamente planejado e configurado, torna-se uma ferramenta estratégica para garantir disponibilidade, desempenho e qualidade na comunicação entre aplicações e usuários, sendo um dos pilares da administração profissional de redes Linux.

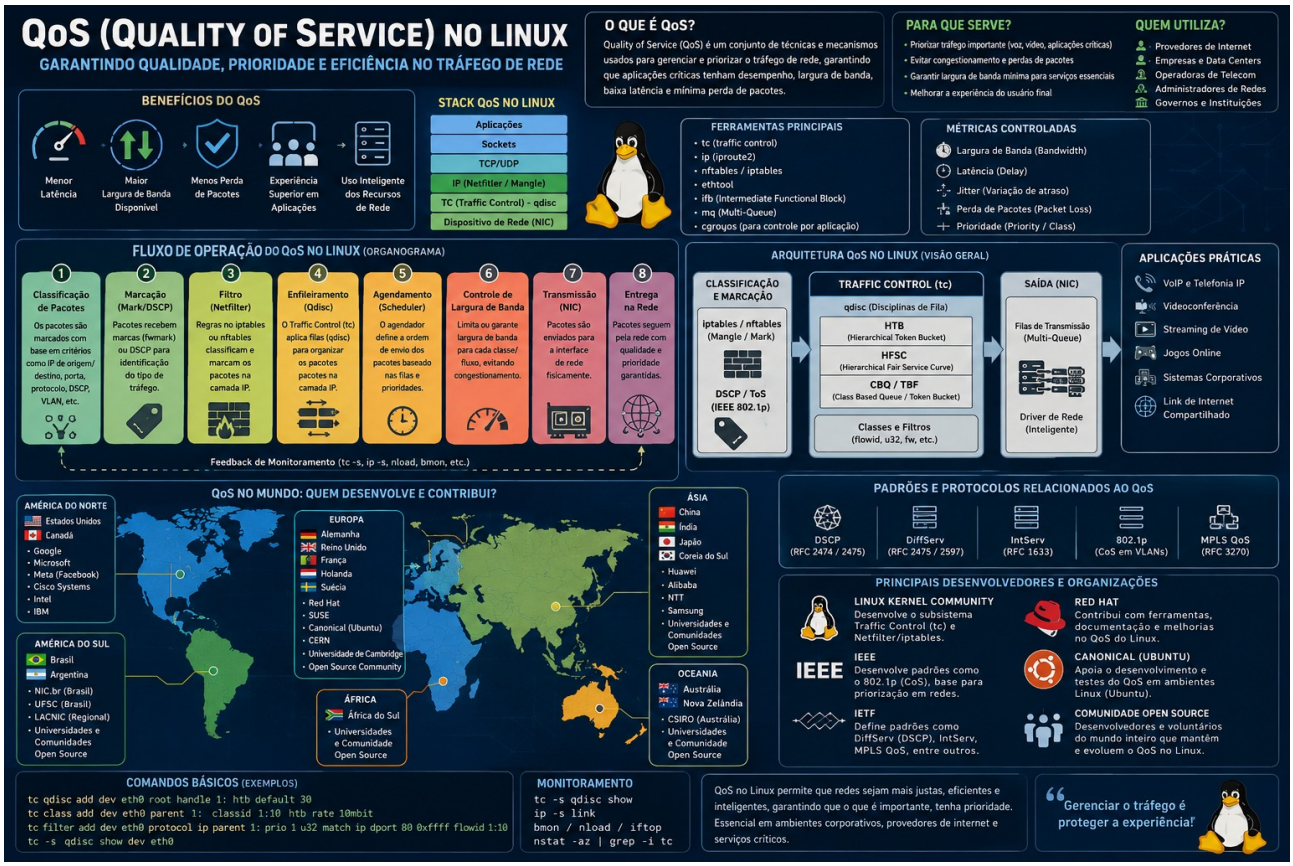

Figura 55: QOS - Quality Of Service - Priorizacao de pacotes no linux

514 Capítulo – Criptografia de Dados: História, Evolução, Algoritmos e Aplicações no Linux

Introdução

A criptografia é uma das tecnologias mais importantes da computação moderna. Ela está presente em praticamente todos os sistemas digitais utilizados atualmente, protegendo informações financeiras, comunicações pela Internet, sistemas governamentais, infraestruturas militares, dispositivos móveis, serviços em nuvem e sistemas operacionais, incluindo o Linux.

Seu principal objetivo é garantir que uma informação somente possa ser lida pelas pessoas ou sistemas autorizados, preservando a confidencialidade, integridade e autenticidade dos dados.

Hoje, bilhões de operações criptográficas são realizadas diariamente sem que os usuários percebam. Sempre que um usuário acessa um site HTTPS, realiza uma transferência bancária, utiliza uma VPN, envia mensagens pelo WhatsApp ou criptografa um disco rígido utilizando o Linux, algoritmos criptográficos estão trabalhando silenciosamente.

---

515 O que é Criptografia?

A palavra criptografia deriva do grego:

- Kryptós (κρυπτός) = escondido
- Graphein (γράφειν) = escrever

Literalmente significa:

> "Escrita Oculta."

Na informática, criptografia é o conjunto de técnicas matemáticas utilizadas para transformar uma informação legível (texto plano) em uma informação ilegível (texto cifrado), permitindo que somente quem possua a chave correta consiga recuperar o conteúdo original.

O processo pode ser resumido da seguinte forma:

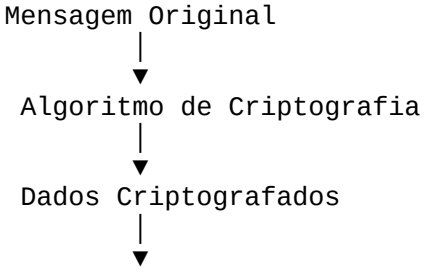

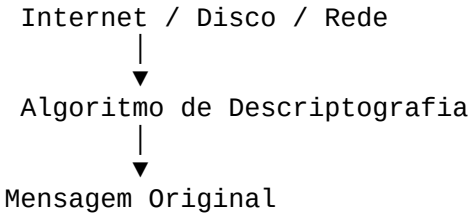

---

516 Para que serve?

A criptografia possui diversos objetivos fundamentais.

Confidencialidade

Impede que terceiros tenham acesso às informações.

Exemplo:

- Senhas
- Dados bancários
- Informações militares
- Dados médicos

Integridade

Garante que a informação não foi modificada.

Se apenas um único bit for alterado, o sistema detectará a alteração.

Autenticidade

Permite comprovar quem realmente enviou uma determinada informação.

Muito utilizada em:

- Certificados Digitais
- Assinaturas Digitais
- Documentos eletrônicos

Não Repúdio

Impede que o autor negue posteriormente que enviou determinada informação.

É extremamente utilizada em:

- Justiça
- Bancos
- Governo
- Comércio eletrônico

---

517 A quem se destina?

A criptografia é utilizada praticamente por todos os setores da sociedade.

Entre eles:

- Governos
- Bancos
- Empresas
- Universidades
- Hospitais
- Forças Armadas
- Provedores de Internet
- Desenvolvedores de Software
- Administradores Linux
- Usuários domésticos

Atualmente qualquer smartphone utiliza criptografia.

Qualquer navegador utiliza criptografia.

Qualquer distribuição Linux moderna utiliza criptografia.

---

518 Quem inventou a criptografia?

Não existe um único inventor.

A criptografia evoluiu durante milhares de anos.

Antigo Egito (aproximadamente 1900 a.C.)

Alguns registros apresentam símbolos modificados para ocultar determinadas mensagens.

Ainda não era criptografia matemática, mas já representava uma tentativa de esconder informações.

Grécia Antiga

Os espartanos criaram um dispositivo chamado **Scytale**.

Funcionava utilizando um bastão de madeira.

Somente outro bastão do mesmo diâmetro conseguia reconstruir a mensagem.

Foi um dos primeiros sistemas criptográficos conhecidos.

Júlio César (100–44 a.C.)

Um dos sistemas mais famosos da história.

Conhecido como:

Cifra de César

Funcionava deslocando letras do alfabeto.

Exemplo:

`A → D`

`B → E`

`C → F`

Mensagem:

`LINUX`

Transforma-se em:

`OLQXA`

Este método ficou conhecido como criptografia por substituição.

---

519 Idade Média

Durante séculos foram desenvolvidos sistemas cada vez mais complexos.

Destacam-se:

- Leon Battista Alberti
- Johannes Trithemius
- Blaise de Vigenère

A famosa **Cifra de Vigenère** foi considerada praticamente impossível de quebrar durante cerca de 300 anos.

---

520 A Segunda Guerra Mundial

A criptografia tornou-se uma arma estratégica.

O principal equipamento foi a máquina **Enigma**, utilizada pela Alemanha Nazista.

Ela utilizava rotores mecânicos que produziam milhões de combinações possíveis.

Posteriormente, uma equipe liderada por Alan Turing desenvolveu máquinas capazes de automatizar a quebra dessas mensagens, contribuindo significativamente para o esforço aliado durante a guerra.

---

521 O nascimento da criptografia moderna

Até os anos 1970 praticamente toda criptografia utilizava a mesma chave para cifrar e decifrar os dados.

Em 1976, Whitfield Diffie e Martin Hellman publicaram o conceito de **criptografia de chave pública**, revolucionando a área.

Pouco depois, Ronald Rivest, Adi Shamir e Leonard Adleman criaram o algoritmo RSA, que se tornou um dos pilares da segurança digital moderna. (arXiv)

---

522 Evolução da Criptografia

Período	Evolução
1900 a.C.	Escritas ocultas no Egito
500 a.C.	Scytale Espartano
50 a.C.	Cifra de César
Século XVI	Vigenère
1940	Máquina Enigma
1976	Diffie-Hellman
1977	DES

Período	Evolução
1977	RSA
1991	PGP
2001	AES substitui o DES como padrão do NIST (Wikipédia)
Atualidade	AES-256, ECC, ChaCha20-Poly1305, criptografia pós-quântica em desenvolvimento (arXiv)

---

523 Os algoritmos de criptografia mais utilizados no mundo

AES (Advanced Encryption Standard)

É atualmente o algoritmo simétrico mais utilizado no mundo.

Características:

- Chaves de 128, 192 e 256 bits
- Muito rápido
- Utilizado por governos
- Bancos
- Linux
- Windows
- Android
- iPhone
- VPNs
- Wi-Fi (WPA2/WPA3) (Wikipédia)

RSA

Um dos algoritmos assimétricos mais conhecidos.

Utilizado em:

- HTTPS
- Certificados digitais
- SSH

- Assinaturas digitais

ECC (Elliptic Curve Cryptography)

Baseado em curvas elípticas.

Possui alta segurança com chaves menores.

Muito utilizado em:

- Smartphones
- Blockchain
- TLS moderno
- IoT (arXiv)

ChaCha20-Poly1305

Algoritmo moderno.

Muito utilizado quando não existe aceleração por hardware para AES.

Empregado em:

- WireGuard
- TLS
- OpenSSH
- Google Chrome

SHA-2 e SHA-3

Não realizam criptografia propriamente dita.

São funções hash.

Utilizadas para:

- Senhas
- Integridade
- Assinaturas Digitais

Diffie-Hellman

Permite que duas pessoas estabeleçam uma chave secreta utilizando um canal inseguro.

Muito utilizado em VPNs e TLS.

---

524 Exemplos práticos

Exemplo 1 – HTTPS

Quando um usuário acessa:

```
https://www.banco.com
```

O navegador:

- verifica o certificado digital;
- negocia uma chave de sessão (normalmente com RSA ou ECC);
- utiliza AES ou ChaCha20 para proteger os dados transmitidos.

Exemplo 2 – SSH

Ao executar:

```
ssh servidor@empresa.com
```

O SSH utiliza algoritmos de troca de chaves (como Diffie-Hellman ou ECDH), autenticação e cifras modernas (como AES ou ChaCha20) para estabelecer um canal seguro entre cliente e servidor.

Exemplo 3 – VPN

Uma VPN criptografa todos os pacotes enviados pela rede.

Mesmo que alguém capture os dados, verá apenas informações cifradas.

Exemplo 4 – Disco criptografado

Imagine um notebook roubado.

Sem criptografia:

```
HD → leitura imediata
```

Com criptografia:

```
HD → dados ilegíveis
```

Sem a senha correta, o conteúdo permanece protegido.

---

525 Criptografia no Linux

O Linux é um dos sistemas operacionais com maior suporte nativo à criptografia.

Sua arquitetura incorpora a Linux Kernel Crypto API, permitindo que diversas aplicações utilizem algoritmos criptográficos de forma transparente. (kernel-internals.org)

As soluções mais utilizadas são:

LUKS (Linux Unified Key Setup)

Padrão para criptografia de discos e partições no Linux.

Características:

- Criptografia completa de discos
- Múltiplas senhas
- Integração com TPM
- Gerenciamento seguro de chaves
- Amplamente suportado pelas distribuições Linux (Documentação Ubuntu)

---

dm-crypt

Camada do kernel responsável pela criptografia transparente de dispositivos de bloco.

Suporta algoritmos como:

- AES-XTS
- Serpent
- Twofish
- ChaCha20-Poly1305 (via API criptográfica do kernel, quando aplicável) (Kernel.org)

---

cryptsetup

Ferramenta padrão para gerenciamento de volumes criptografados LUKS.

Exemplo:

```
cryptsetup luksFormat /dev/sdb1
```

OpenSSL

Biblioteca criptográfica amplamente utilizada por aplicações Linux.

Aplicações:

- HTTPS
- Certificados
- TLS
- Geração de chaves
- Assinaturas digitais

GnuPG (GPG)

Implementação livre do padrão OpenPGP.

Utilizado para:

- Criptografia de arquivos
- Assinatura digital
- Criptografia de e-mails
- Verificação de pacotes de software

Exemplo:

```
gpg -c documento.pdf
```

OpenSSH

Além de permitir acesso remoto seguro, utiliza criptografia para proteger toda a comunicação entre cliente e servidor.

---

fscrypt

Permite criptografar diretórios e arquivos individualmente em sistemas de arquivos compatíveis, como `ext4` e `f2fs`, oferecendo uma alternativa à criptografia de disco completo quando é necessário proteger apenas determinados dados. (Documentação Ubuntu)

---

526 Considerações finais

A criptografia percorreu uma longa trajetória desde os métodos rudimentares empregados na Antiguidade até os sofisticados algoritmos matemáticos utilizados atualmente. O que começou com simples técnicas de substituição de caracteres transformou-se em uma disciplina científica baseada em teoria dos números, álgebra, probabilidade e ciência da computação. Hoje, ela é um dos pilares da segurança da informação e da confiança no ambiente digital.

Nos sistemas Linux, a criptografia está profundamente integrada ao kernel e ao ecossistema de software. Soluções como **LUKS**, **dm-crypt**, **OpenSSL**, **GnuPG**, **OpenSSH** e **fscrypt** permitem proteger discos, arquivos, comunicações, identidades digitais e serviços de rede com alto desempenho e elevado nível de segurança. Aliadas a algoritmos consolidados como **AES**, **RSA**, **ECC**, **ChaCha20-Poly1305** e às funções hash **SHA-2** e **SHA-3**, essas tecnologias tornam o Linux uma das plataformas mais robustas para ambientes corporativos, governamentais, científicos e de computação em nuvem.

À medida que a computação evolui — especialmente com o avanço da computação quântica — a criptografia também continua a se transformar. Novos algoritmos pós-quânticos estão sendo desenvolvidos e padronizados para garantir que as informações permaneçam protegidas nas próximas décadas, assegurando que a privacidade, a integridade e a autenticidade dos dados continuem sendo fundamentos indispensáveis da sociedade digital.

527 Capítulo – NLB (Network Load Balancing)

528 Introdução

O crescimento da Internet, da computação em nuvem e das aplicações distribuídas trouxe consigo um grande desafio: como manter serviços disponíveis mesmo quando milhares ou milhões de usuários acessam simultaneamente uma mesma aplicação? Para resolver esse problema surgiu o conceito de **Network Load Balancing (NLB)**, ou **Balanceamento de Carga em Rede**.

O NLB é uma das tecnologias mais importantes da infraestrutura moderna de redes e servidores. Atualmente ele é utilizado por praticamente todos os grandes provedores de serviços digitais do mundo, como mecanismos de busca, bancos, lojas virtuais,

provedores de hospedagem, plataformas de streaming, serviços governamentais, ambientes corporativos e data centers.

Seu principal objetivo é distribuir automaticamente as conexões recebidas entre diversos servidores, evitando sobrecarga em apenas um equipamento e aumentando significativamente a disponibilidade dos serviços.

---

529 O que é o NLB?

O **Network Load Balancing (NLB)** é uma tecnologia responsável por distribuir requisições de rede entre múltiplos servidores que executam o mesmo serviço.

Em vez de um único servidor atender todas as solicitações, vários servidores trabalham em conjunto formando um **cluster**.

Do ponto de vista do usuário existe apenas um endereço IP ou um único nome DNS.

Internamente, entretanto, o balanceador decide qual servidor deverá atender cada nova conexão.

O usuário nunca percebe que diversos computadores estão trabalhando simultaneamente.

Em termos simples:

Cliente → Balanceador → Servidor A

Cliente → Balanceador → Servidor B

Cliente → Balanceador → Servidor C

Essa distribuição permite aproveitar melhor o poder computacional disponível.

---

530 Origem do conceito

O conceito de balanceamento de carga nasceu ainda durante os anos 1980, quando grandes universidades e centros de pesquisa começaram a enfrentar limitações em servidores UNIX.

Com o crescimento das redes TCP/IP percebeu-se que seria mais eficiente distribuir conexões entre vários computadores do que construir um único servidor extremamente poderoso.

O conceito evoluiu rapidamente durante a década de 1990 com a popularização da Internet.

Diversos fabricantes passaram a desenvolver equipamentos dedicados exclusivamente ao balanceamento de carga.

Entre eles destacam-se:

- F5 Networks
- Cisco Systems
- Nortel
- Alteon
- Foundry Networks

Posteriormente surgiram soluções totalmente baseadas em software.

---

531 Quem inventou o NLB?

Não existe um único inventor.

O conceito surgiu naturalmente dentro da evolução das redes de computadores.

Diversos pesquisadores contribuíram para seu desenvolvimento.

Os primeiros estudos foram realizados por pesquisadores ligados ao desenvolvimento da Internet, sistemas UNIX e protocolos TCP/IP.

Na década de 1990 diversas empresas transformaram essas pesquisas em produtos comerciais.

Hoje praticamente todos os sistemas operacionais corporativos oferecem mecanismos de balanceamento.

---

532 Evolução histórica

Década de 1980

- crescimento das redes locais;
- servidores UNIX compartilhados;
- primeiros estudos sobre distribuição de carga.

Década de 1990

Explosão da Internet.

Grandes sites passaram a receber milhares de conexões simultâneas.

Surgiram appliances dedicados para Load Balancing.

Década de 2000

Popularização dos clusters Linux.

Aparecimento de projetos Open Source como:

- Linux Virtual Server (LVS)
- HAProxy
- Keepalived

Microsoft também introduziu o **Windows Network Load Balancing**.

Década de 2010

A computação em nuvem mudou completamente o cenário.

Amazon AWS

Microsoft Azure

Google Cloud

passaram a oferecer Load Balancers totalmente gerenciados.

Atualidade

Hoje praticamente toda aplicação moderna utiliza algum mecanismo de balanceamento.

Sem ele seria impossível manter serviços como:

- Netflix
- YouTube
- Facebook
- Instagram
- Amazon
- Mercado Livre
- Spotify
- bancos digitais

533 Como funciona o NLB?

O balanceador fica posicionado entre os clientes e os servidores.

Fluxo básico:

```
          Clientes
             |
             ▼
     +----------------+
     | Load Balancer  |
     +----------------+
      |      |      |
      ▼      ▼      ▼
Servidor Servidor Servidor
    A        B        C
```

Cada nova conexão recebida é encaminhada para um servidor diferente, conforme o algoritmo configurado.

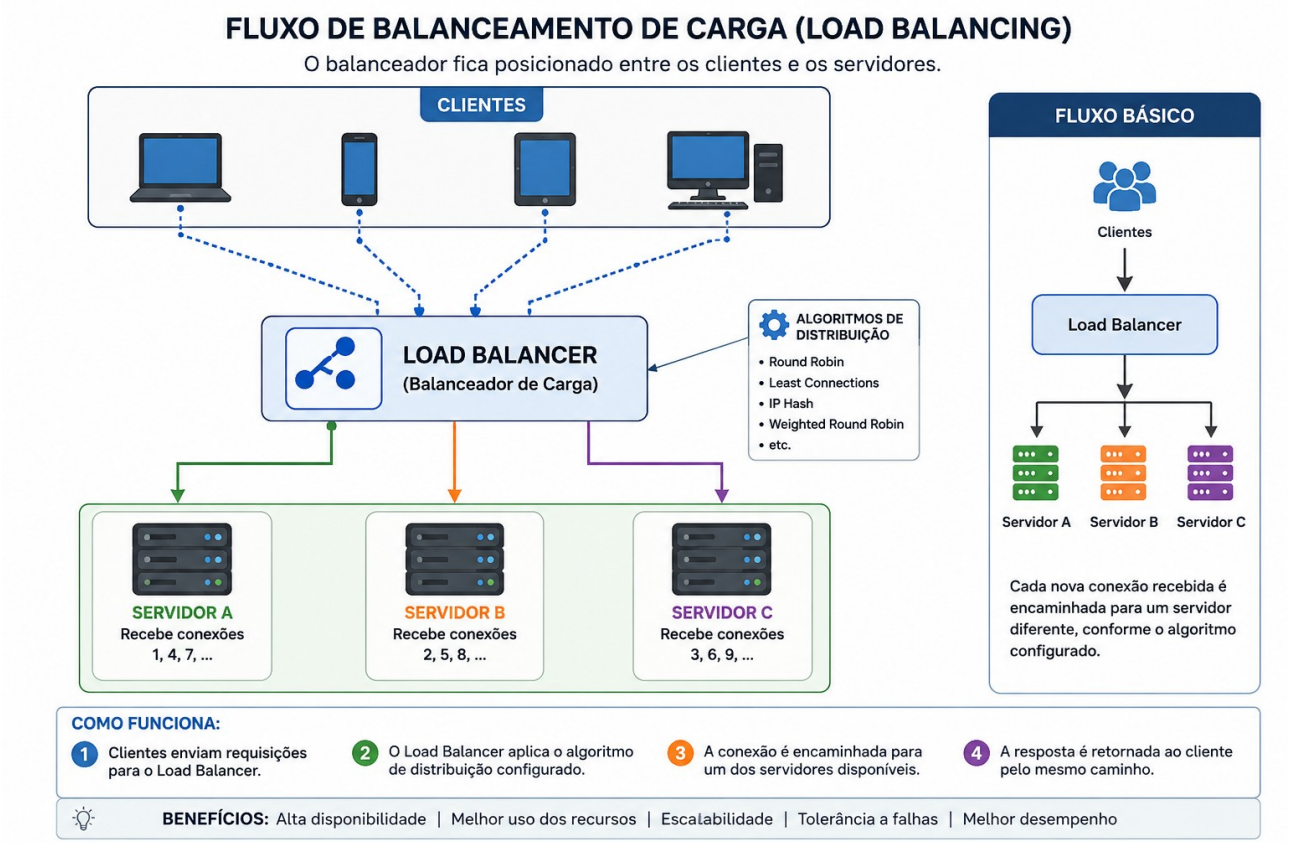

Figura 56: Figura representando o fluxo do balanceamento de carga (Load Balancing)

534 Algoritmos de balanceamento

Existem diversos métodos.

Round Robin

Distribui sequencialmente.

Servidor A

Servidor B

Servidor C

Servidor A

Servidor B

Servidor C

É o algoritmo mais simples.

Least Connections

Sempre envia novas conexões ao servidor que possui menos sessões abertas.

É muito eficiente para aplicações web.

Weighted Round Robin

Cada servidor possui um peso.

Exemplo:

Servidor A

Peso 5

Servidor B

Peso 2

Servidor C

Peso 1

O servidor mais potente recebe maior quantidade de conexões.

Least Response Time

Analisa o tempo de resposta.

O servidor mais rápido recebe novas conexões.

Hash IP

O endereço IP do cliente determina qual servidor será utilizado.

Muito usado quando o usuário precisa permanecer conectado sempre ao mesmo servidor.

---

535 Verificação de saúde (Health Check)

Uma das funções mais importantes do NLB é verificar constantemente se os servidores continuam funcionando.

O balanceador realiza testes periódicos.

Por exemplo:

- HTTP
- HTTPS
- TCP
- ICMP
- consultas específicas

Se um servidor apresentar falha, ele é automaticamente removido do cluster.

Quando voltar a funcionar, é reinserido automaticamente.

---

536 Alta disponibilidade (High Availability)

O NLB oferece alta disponibilidade.

Caso um servidor falhe:

```
Servidor A → OFFLINE
```

```
Servidor B → ONLINE
```

```
Servidor C → ONLINE
```

Os usuários continuam utilizando o sistema normalmente.

Na maioria das vezes nem percebem que houve uma falha.

---

537 Escalabilidade horizontal

Uma das maiores vantagens é permitir adicionar novos servidores sem interromper o serviço.

Exemplo:

Antes:

3 servidores

Após crescimento da empresa:

6 servidores

Depois:

12 servidores

Não é necessário substituir máquinas antigas por uma única máquina extremamente cara.

---

538 Onde o NLB é utilizado?

Praticamente qualquer serviço de grande porte utiliza balanceamento.

Exemplos:

Hospedagem de sites

Centenas de servidores web.

Bancos

Internet Banking.

PIX.

Aplicativos financeiros.

Comércio eletrônico

Lojas virtuais.

Marketplaces.

Promoções.

Black Friday.

Streaming

Vídeos.

Música.

TV online.

Hospitais

Prontuários eletrônicos.

Sistemas médicos.

Governo

Portais públicos.

Receita Federal.

Tribunais.

INSS.

Educação

Universidades.

Ambientes virtuais.

Sistemas acadêmicos.

Empresas

ERPs.

CRMs.

Servidores internos.

Aplicações corporativas.

---

539 Serviços que podem utilizar NLB

- HTTP
- HTTPS
- FTP
- SSH
- SMTP
- DNS
- LDAP
- RDP
- bancos de dados (quando suportado pela arquitetura)
- APIs REST
- microsserviços
- aplicações em contêineres
- Kubernetes
- OpenShift

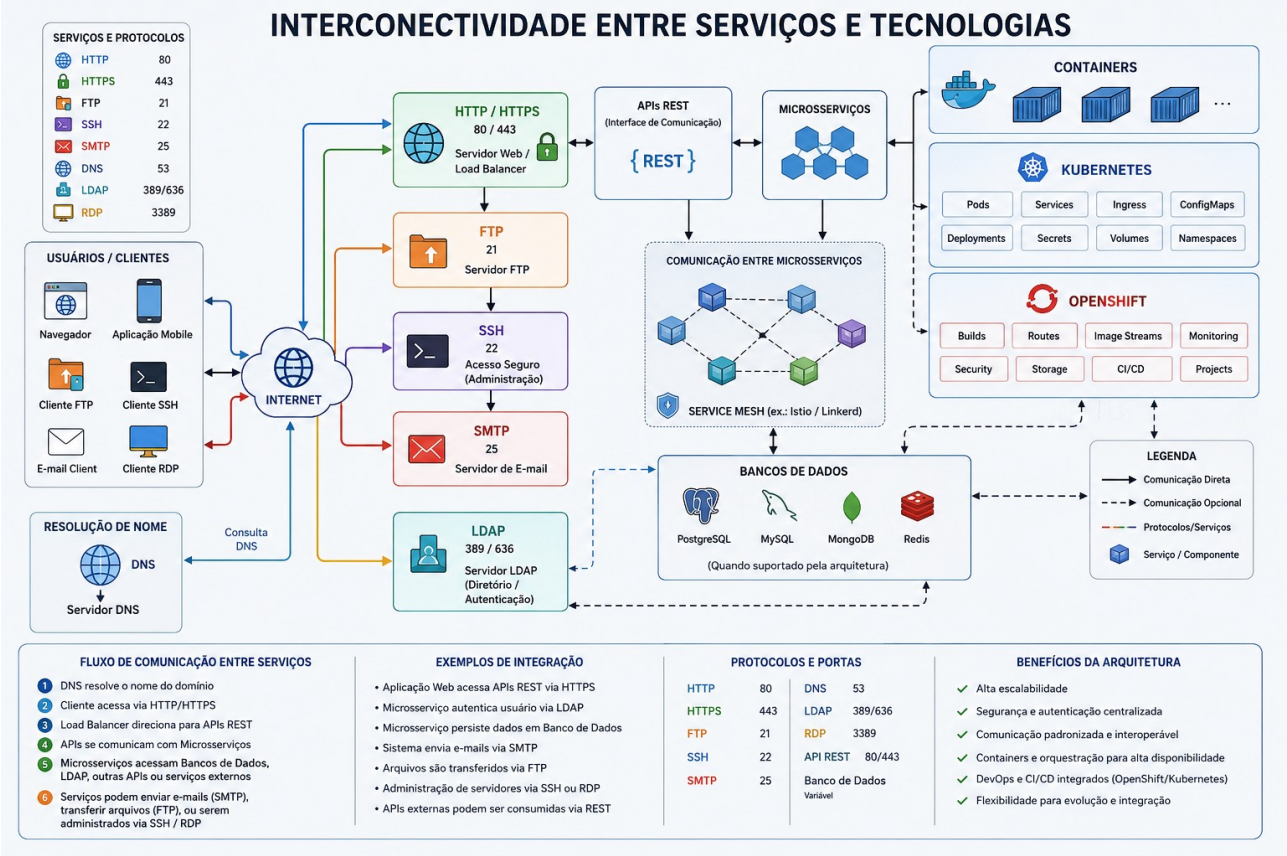

Figura 57: Representação de interconectividade entre serviços e tecnologias

---

540 NLB em ambientes Linux

O Linux possui excelentes soluções.

Entre as principais:

LVS (Linux Virtual Server)

Extremamente rápido.

Opera diretamente no Kernel Linux.

Muito utilizado em grandes provedores.

HAProxy

Talvez o balanceador Open Source mais conhecido.

Possui:

- SSL
- Health Check
- Alta disponibilidade
- Estatísticas
- Balanceamento TCP
- Balanceamento HTTP

NGINX

Além de servidor Web, funciona como Reverse Proxy e Load Balancer.

Muito usado em aplicações web.

Keepalived

Responsável pela redundância.

Utiliza protocolo VRRP.

Permite failover automático.

---

541 NLB no Microsoft Windows

O Windows Server possui o recurso chamado **Network Load Balancing (NLB)**.

Ele permite que vários servidores Windows compartilhem um mesmo endereço IP virtual para distribuir conexões TCP/IP. É uma solução integrada ao sistema operacional, indicada para aplicações sem estado (stateless), como servidores web e alguns serviços de rede. Em cenários que exigem persistência de sessão, compartilhamento de estado ou balanceamento de aplicações complexas, costuma ser combinado com outras tecnologias, como proxies reversos ou balanceadores dedicados.

---

542 Benefícios do NLB

Entre as principais vantagens destacam-se:

- alta disponibilidade;

- maior desempenho;
- tolerância a falhas;
- crescimento simplificado da infraestrutura;
- melhor aproveitamento dos recursos computacionais;
- redução de gargalos;
- manutenção com menor impacto para os usuários;
- continuidade operacional.

---

543 Diferença entre NLB e Cluster

Embora frequentemente utilizados juntos, são conceitos diferentes.

NLB (Network Load Balancing) distribui conexões entre vários servidores.

Cluster de Alta Disponibilidade (HA Cluster) garante a continuidade do serviço quando ocorre falha em um nó, podendo haver migração de recursos e sincronização de estado.

Em muitos ambientes modernos, ambos trabalham em conjunto.

---

544 Relação entre NLB e NFS

O **Network File System (NFS)** é um protocolo de compartilhamento de arquivos em rede, enquanto o NLB distribui o acesso às aplicações e serviços.

Quando utilizados em conjunto, podem formar uma infraestrutura altamente escalável.

Um cenário bastante comum é:

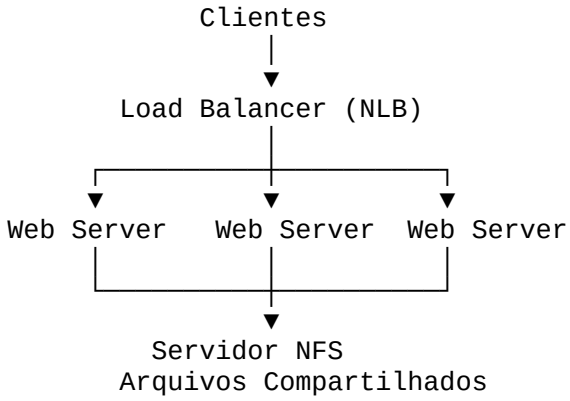

Nesse modelo:

- todos os servidores acessam os mesmos arquivos;

- páginas web permanecem sincronizadas;
- imagens e documentos ficam centralizados;
- atualizações são refletidas para todos os servidores;
- reduz-se a duplicação de dados.

---

545 Como o NFS auxilia pessoas e empresas

Quando integrado a um ambiente com NLB, o NFS torna o gerenciamento de arquivos muito mais simples.

Para pessoas

- armazenamento centralizado de documentos;
- acesso aos mesmos arquivos por diferentes computadores;
- backup facilitado;
- sincronização de projetos;
- compartilhamento em laboratórios domésticos ou educacionais.

Para pequenas empresas

- compartilhamento de documentos corporativos;
- redução do uso de cópias locais;
- colaboração entre equipes;
- simplificação do gerenciamento de arquivos.

Para médias e grandes empresas

- armazenamento centralizado para aplicações;
- repositório comum para servidores web;
- suporte a clusters de aplicação;
- compartilhamento de bibliotecas, imagens, vídeos e documentos;
- integração com ambientes virtualizados e contêineres.

---

546 Exemplos práticos

Portal de notícias

Um portal recebe 500 mil visitantes por hora.

Sem NLB:

Um único servidor fica sobrecarregado.

Com NLB:

Dez servidores dividem igualmente as conexões.

Todos utilizam um servidor NFS para armazenar imagens e conteúdos publicados.

Loja virtual

Durante uma promoção, milhares de clientes acessam simultaneamente o site.

O balanceador distribui os acessos entre diversos servidores de aplicação.

Todos eles consultam o mesmo armazenamento NFS para imagens dos produtos e arquivos compartilhados, mantendo consistência de conteúdo.

Universidade

Centenas de alunos acessam o ambiente virtual.

O NLB distribui os acessos.

O NFS mantém materiais, apostilas e documentos disponíveis para todos os servidores.

---

547 Considerações finais

O **Network Load Balancing (NLB)** é uma tecnologia indispensável para infraestruturas modernas que exigem alta disponibilidade, desempenho e escalabilidade. Ao distribuir conexões entre múltiplos servidores, ele reduz gargalos, aumenta a tolerância a falhas e permite que serviços continuem operando mesmo diante da indisponibilidade de um ou mais nós.

Quando combinado ao **Network File System (NFS)**, o NLB potencializa ainda mais a infraestrutura, permitindo que vários servidores compartilhem o mesmo conjunto de arquivos e dados de forma consistente. Essa integração simplifica a administração, reduz

custos operacionais e facilita o crescimento do ambiente sem comprometer a experiência dos usuários.

Por essas características, NLB e NFS são tecnologias amplamente adotadas em data centers, provedores de serviços em nuvem, instituições financeiras, órgãos governamentais, universidades e empresas de todos os portes, constituindo a base de inúmeras arquiteturas de alta disponibilidade utilizadas atualmente.

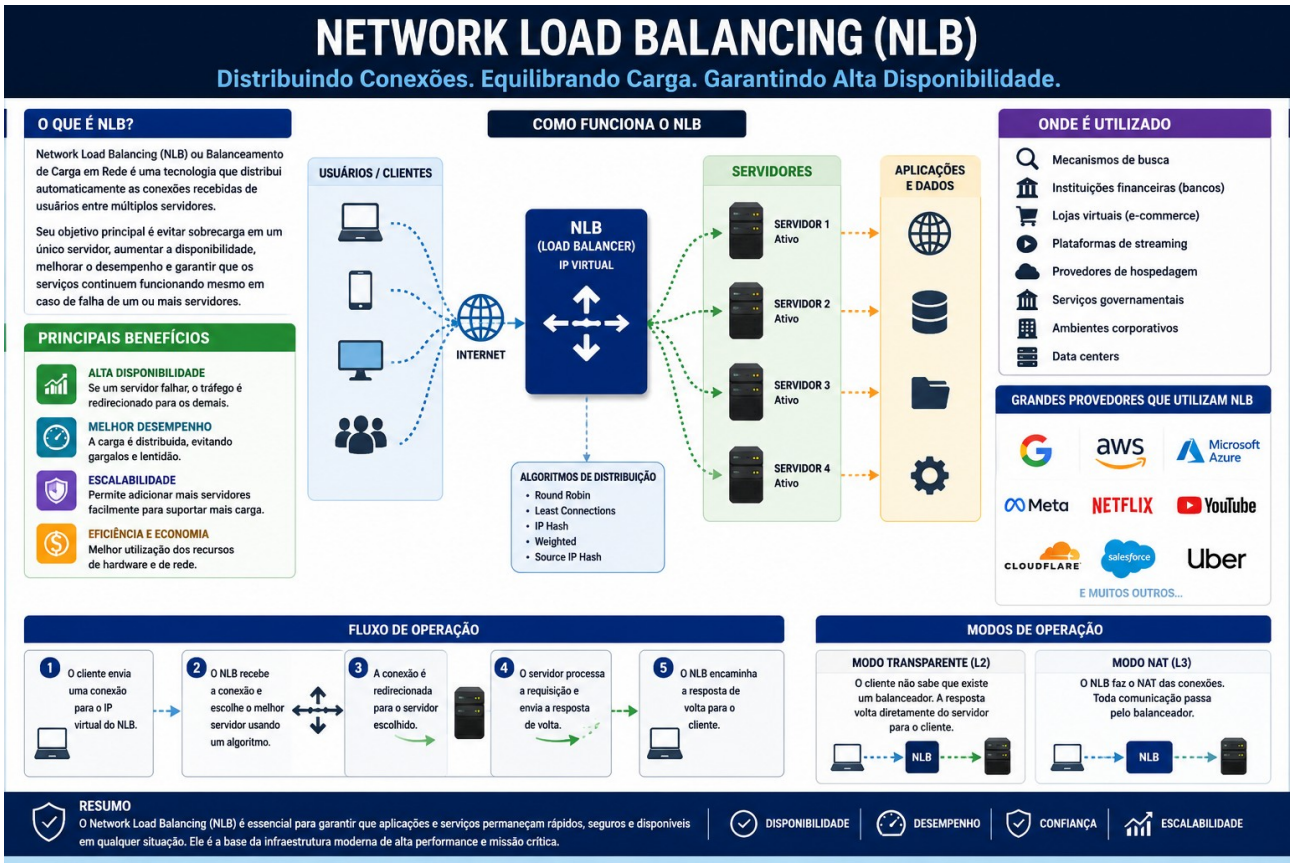

548 Capítulo – A História do Correio Eletrônico (E-mail): O Sistema de Comunicação que Transformou o Mundo

Introdução

Poucas tecnologias tiveram um impacto tão profundo na comunicação mundial quanto o correio eletrônico, conhecido internacionalmente como **Electronic Mail (E-mail)**. Muito antes das redes sociais, dos aplicativos de mensagens instantâneas e da computação em nuvem, o e-mail já permitia que pessoas e organizações trocassem mensagens quase instantaneamente, independentemente da distância geográfica.

---

549 O nascimento do correio eletrônico

O conceito de mensagens eletrônicas surgiu antes mesmo da Internet moderna.

Na década de 1960, computadores de grande porte (Mainframes) já permitiam que usuários deixassem mensagens para outros usuários da mesma máquina.

Esses sistemas funcionavam apenas localmente.

O cenário mudou completamente em 1971.

Foi nesse ano que o engenheiro norte-americano **Ray Tomlinson** desenvolveu o primeiro sistema capaz de enviar mensagens entre computadores diferentes conectados pela ARPANET, rede criada pelo Departamento de Defesa dos Estados Unidos.

Esse foi o verdadeiro nascimento do e-mail moderno.

Sua maior inovação foi a utilização do símbolo:

`@`

O caractere "arroba" passou a separar:

`usuário@servidor`

Esse formato permanece praticamente inalterado mais de cinquenta anos depois.

---

550 Por que foi utilizada a arroba (@)?

Ray Tomlinson precisava de um caractere que:

- não aparecesse normalmente em nomes de usuários;
- identificasse claramente o computador de destino;
- fosse compatível com os teclados da época.

A arroba foi escolhida porque significava:

> "usuário **em** determinado computador"

Exemplo:

`joao@empresa.com`

Significa:

João localizado no servidor empresa.com.

---

551 A ARPANET e o crescimento do e-mail

O sucesso foi imediato.

Poucos anos depois, mais de 75% de todo o tráfego da ARPANET já era composto por mensagens eletrônicas.

Isso mostrou que o maior interesse das pessoas não era apenas compartilhar arquivos, mas comunicar-se rapidamente.

---

552 Evolução do correio eletrônico

Década de 1970

Características:

- mensagens simples;
- texto puro;
- sem anexos;
- sem imagens;
- sem criptografia.

Protocolos iniciais ainda experimentais.

Década de 1980

Surge a padronização.

Foram criados os principais protocolos utilizados até hoje:

- SMTP
- POP
- IMAP

O e-mail deixa de ser apenas acadêmico.

Empresas começam a adotá-lo.

Década de 1990

Explosão da Internet.

Grandes provedores passam a oferecer contas de e-mail.

Nascem os primeiros webmails.

Milhões de pessoas passam a utilizar correio eletrônico.

Década de 2000

Chegam:

- anexos grandes;
- antivírus;
- filtros anti-spam;
- autenticação;
- criptografia;
- sincronização móvel.

Década de 2010

O e-mail integra-se aos smartphones.

Surgem:

- sincronização em nuvem;
- múltiplos dispositivos;
- autenticação em dois fatores;
- calendários integrados;
- colaboração online.

Década de 2020

O e-mail passa a integrar:

- Inteligência Artificial;
- filtragem automática;

- respostas inteligentes;
- classificação automática;
- proteção contra phishing.

---

553 Como funciona um e-mail

Fluxo simplificado:

```
Usuário

↓

Cliente de E-mail

↓

Servidor SMTP

↓

Internet

↓

Servidor do destinatário

↓

IMAP ou POP3

↓

Destinatário
```

Figura 58: Representação gráfica do funcionamento de um e-mail sendo enviado e recebido no outro lado

---

554 Principais protocolos do e-mail

SMTP (Simple Mail Transfer Protocol)

Função:

Enviar mensagens.

Portas:

- 25
- 465
- 587

POP3

(Post Office Protocol)

Função:

Baixar mensagens para o computador.

Porta:

110

Versão segura:

995

IMAP

(Internet Message Access Protocol)

Função:

Sincronizar mensagens entre vários dispositivos.

Portas:

143

Segura:

993

MIME

Permite:

- anexos;
- imagens;
- vídeos;
- PDF;
- HTML.

Sem MIME o e-mail seria apenas texto simples.

---

555 Estrutura de um endereço eletrônico

`usuario@empresa.com.br`

Componentes:

`usuario`

`@`

`domínio`

`.`

`TLD`

Exemplo:

`joao@universidade.edu.br`

---

556 Clientes de e-mail mais utilizados no mundo

Comerciais

Microsoft Outlook

Sistema:

- Windows
- macOS
- Android
- iOS

Recursos:

- Exchange
- Calendário
- Agenda
- Teams

Mozilla Thunderbird

Open Source.

Muito utilizado em Linux.

Compatível com:

- SMTP
- POP3
- IMAP
- OpenPGP

Apple Mail

Padrão do macOS.

Integração completa com iCloud.

---

eM Client

Muito popular em pequenas empresas.

Mailbird

Interface moderna.

Suporte a múltiplas contas.

Spark Mail

Muito utilizado em dispositivos móveis.

Evolution

Cliente padrão de várias distribuições Linux GNOME.

Suporte a:

- Exchange
- IMAP
- LDAP

KMail

Ambiente KDE.

Muito utilizado em distribuições Linux.

Claws Mail

Extremamente leve.

Ideal para servidores Linux.

Mutt

Cliente em terminal.

Muito utilizado por administradores Linux.

Alpine

Evolução do Pine.

Muito usado em universidades.

---

557 Principais soluções Webmail

O Webmail elimina a necessidade de instalar clientes locais.

Basta um navegador.

As principais plataformas incluem:

- Gmail
- Outlook.com
- Yahoo Mail
- Proton Mail
- Zoho Mail
- Fastmail
- iCloud Mail
- AOL Mail

558 Principais servidores de e-mail Linux

Postfix

O mais utilizado atualmente.

Características:

- seguro;
- rápido;
- modular.

Sendmail

Durante muitos anos foi o servidor dominante da Internet.

Exim

Muito popular em servidores Debian.

Qmail

Conhecido pela segurança.

OpenSMTPD

Projeto OpenBSD.

Ênfase em simplicidade.

Dovecot

Servidor IMAP e POP3.

Frequentemente utilizado junto com Postfix.

Cyrus IMAP

Muito usado em universidades.

---

559 Soluções comerciais

As principais plataformas empresariais incluem:

- Microsoft Exchange Server
- Google Workspace
- Zimbra Collaboration Suite
- HCL Domino (antigo IBM Lotus Domino)
- Kerio Connect

Essas soluções oferecem, além do e-mail:

- agenda;
- contatos;
- videoconferência;
- colaboração;
- armazenamento em nuvem;
- autenticação corporativa.

---

560 Tecnologias associadas ao e-mail

Entre as tecnologias que sustentam o ecossistema do correio eletrônico destacam-se:

- DNS
- SMTP
- IMAP
- POP3
- MIME
- TLS
- SSL
- OpenPGP

- S/MIME
- LDAP
- DKIM
- SPF
- DMARC
- OAuth2
- Microsoft Exchange
- Active Directory

---

561 Linha do tempo (Roadmap)

Ano	Evento
1965	Primeiros sistemas locais de mensagens em mainframes
1969	Criação da ARPANET
1971	Ray Tomlinson cria o e-mail entre computadores
1972	Introdução do símbolo @
1982	Padronização do SMTP (RFC 821)
1984	Surge o DNS
1986	POP é desenvolvido
1988	IMAP começa a ser desenvolvido
1992	MIME permite anexos
1996	Surge o Hotmail
1997	Microsoft adquire o Hotmail
2004	Lançamento do Gmail
2006	Google amplia armazenamento e pesquisa
2010	Popularização do acesso móvel
2020	IA aplicada ao gerenciamento de e-mails

---

562 Países que mais contribuíram para o desenvolvimento

País	Principais contribuições
Estados Unidos	ARPANET, SMTP, POP3, IMAP, MIME, Exchange, Gmail
Reino Unido	Pesquisas em protocolos de Internet e padronização
França	Colaboração em redes acadêmicas e protocolos
Alemanha	Desenvolvimento de clientes de e-mail, criptografia (OpenPGP/GnuPG) e software

País	Principais contribuições
	livre
Finlândia	Expansão do ecossistema Linux e servidores de e-mail
Canadá	Pesquisas em segurança e autenticação
Japão	Internacionalização de caracteres (Unicode e codificações para e-mail)

---

563 Desenvolvedores que marcaram a história do e-mail

Desenvolvedor	Contribuição
Ray Tomlinson	Primeiro sistema de e-mail em rede; introdução do símbolo @
Jon Postel	Coordenação de RFCs e padronização da Internet
Jonathan B. Postel e colaboradores	Consolidação do SMTP
Mark Crispin	Desenvolvimento do protocolo IMAP
Marshall Rose	Evolução do protocolo POP
Nathaniel Borenstein	Coautor do padrão MIME
Ned Freed	Coautor do MIME e extensões de e-mail

---

564 Participação aproximada do uso de e-mail por região

Não existem estatísticas oficiais padronizadas que indiquem o percentual de uso do e-mail por país em relação ao total mundial, pois os principais provedores não divulgam esses dados detalhados. Entretanto, estudos de mercado e de adoção da Internet permitem estimar a distribuição por grandes mercados:

País/Região	Participação aproximada no uso mundial de e-mail*
Estados Unidos	18–22%
China	12–16%
Índia	8–12%
Japão	4–6%
Brasil	3–5%
Alemanha	3–4%
Reino Unido	2–3%
França	2–3%
Canadá	2–3%
Demais países	35–45%

*Valores aproximados, baseados em estimativas de usuários de Internet, contas corporativas e adoção de serviços de e-mail. Não representam uma medição oficial única.

565

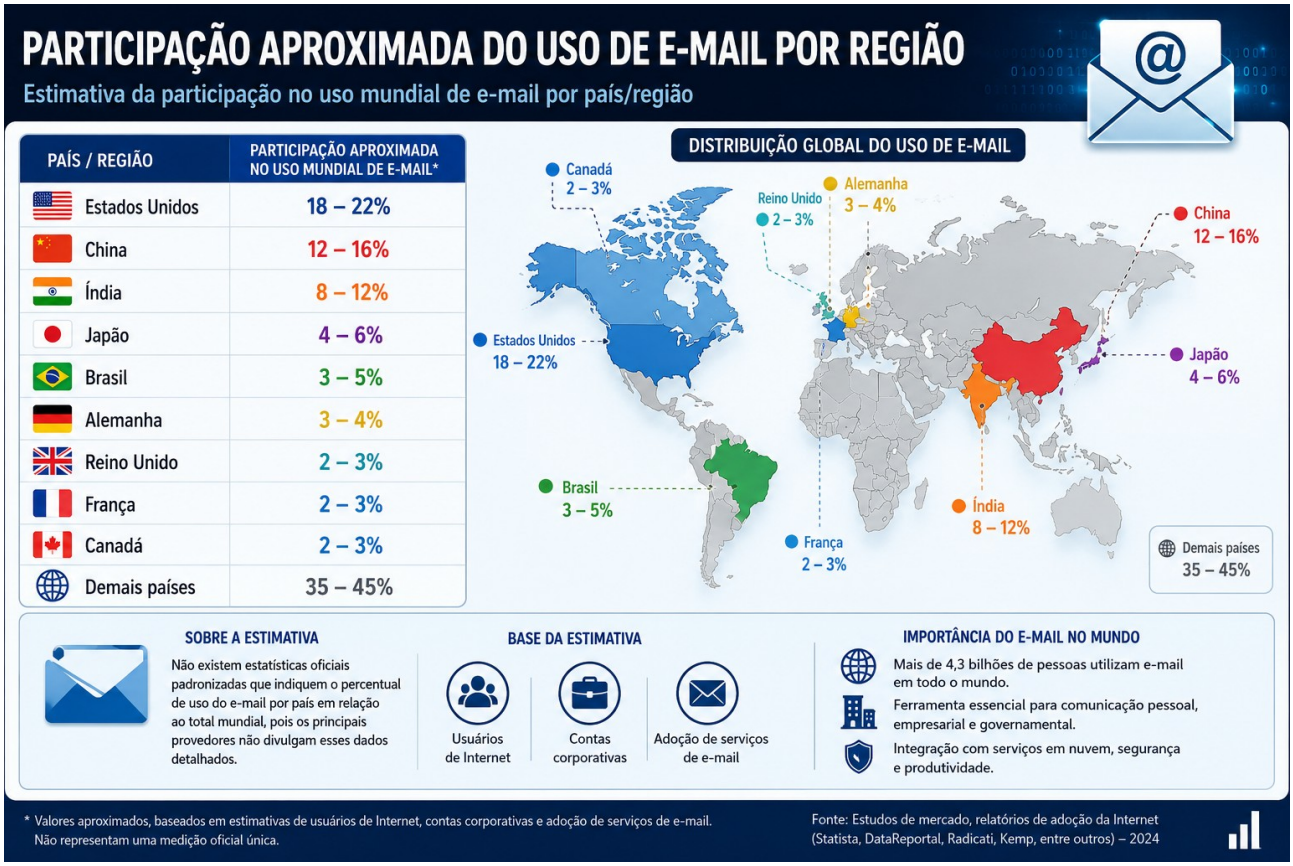

Figura 59: Participação aproximada do uso de e-mail por região

566

567 O e-mail na era da Inteligência Artificial

Atualmente, o correio eletrônico incorpora recursos avançados de IA, como:

- classificação automática de mensagens;
- detecção de spam e phishing;
- respostas inteligentes;
- priorização de e-mails;
- organização automática por categorias;
- tradução em tempo real;
- resumo automático de conversas;
- busca semântica de mensagens.

Esses recursos reduzem significativamente o tempo gasto na gestão de grandes volumes de correspondência eletrônica.

---

568 Conclusão

Mais de cinco décadas após sua criação, o correio eletrônico continua sendo uma das tecnologias mais resilientes e fundamentais da Internet. Sua arquitetura aberta, baseada em padrões como SMTP, IMAP, POP3 e MIME, permitiu a interoperabilidade entre diferentes fabricantes, sistemas operacionais e provedores de serviços. Mesmo diante do surgimento de aplicativos de mensagens instantâneas e redes sociais, o e-mail permanece indispensável para comunicação corporativa, autenticação digital, comércio eletrônico, serviços governamentais, educação e colaboração em escala global. Sua constante evolução, impulsionada por criptografia, computação em nuvem e inteligência artificial, demonstra que o correio eletrônico continua sendo uma infraestrutura essencial para o funcionamento da sociedade conectada.

569 Capítulo – CUPS (Common UNIX Printing System)

Introdução

O **CUPS (Common UNIX Printing System)** é o sistema de impressão padrão utilizado pela maioria das distribuições Linux, pelos sistemas BSD e por diversos sistemas UNIX modernos. Seu objetivo é fornecer uma arquitetura padronizada para gerenciamento de impressoras locais e de rede, permitindo que aplicações enviem documentos para impressão sem precisar conhecer as características específicas de cada equipamento.

Desde sua criação, o CUPS tornou-se um dos componentes fundamentais dos sistemas Unix-like, sendo adotado inclusive pela Apple como mecanismo oficial de impressão do macOS. Atualmente o projeto é mantido pela comunidade **OpenPrinting**, integrante da Linux Foundation. (OpenPrinting)

---

570 O que é o CUPS?

O CUPS é um **servidor de impressão (Print Server)** que recebe solicitações de impressão, organiza uma fila (spool), converte documentos para formatos compreendidos pelas impressoras e transmite os trabalhos para o equipamento correto.

Ele foi desenvolvido para substituir os antigos sistemas de impressão UNIX, oferecendo:

- gerenciamento centralizado de impressoras;
- filas de impressão;

- autenticação;
- compartilhamento de impressoras em rede;
- administração via navegador Web;
- suporte aos principais protocolos de impressão.

O CUPS trabalha principalmente utilizando o protocolo **IPP (Internet Printing Protocol)**, considerado atualmente o padrão moderno para impressão em rede. (OpenPrinting)

---

571 Serviço executado pelo CUPS

O principal serviço do CUPS é:

```
cupsd
```

O **cupsd (CUPS Scheduler)** é um daemon responsável por:

- receber trabalhos de impressão;
- controlar filas;
- autenticar usuários;
- monitorar impressoras;
- distribuir documentos;
- executar filtros;
- controlar impressoras USB;
- controlar impressoras de rede.

Em praticamente todas as distribuições Linux modernas ele é administrado pelo **systemd**.

Exemplo:

```
sudo systemctl status cups
```

ou

```
systemctl status cupsd
```

Dependendo da distribuição.

---

572 Porta utilizada

O CUPS utiliza principalmente:

Serviço	Porta	Protocolo
IPP	TCP 631	Principal
HTTPS IPP	TCP 631	Seguro
LPD (compatibilidade)	TCP 515	Opcional

---

573 Arquitetura do CUPS

O funcionamento interno pode ser resumido da seguinte maneira:

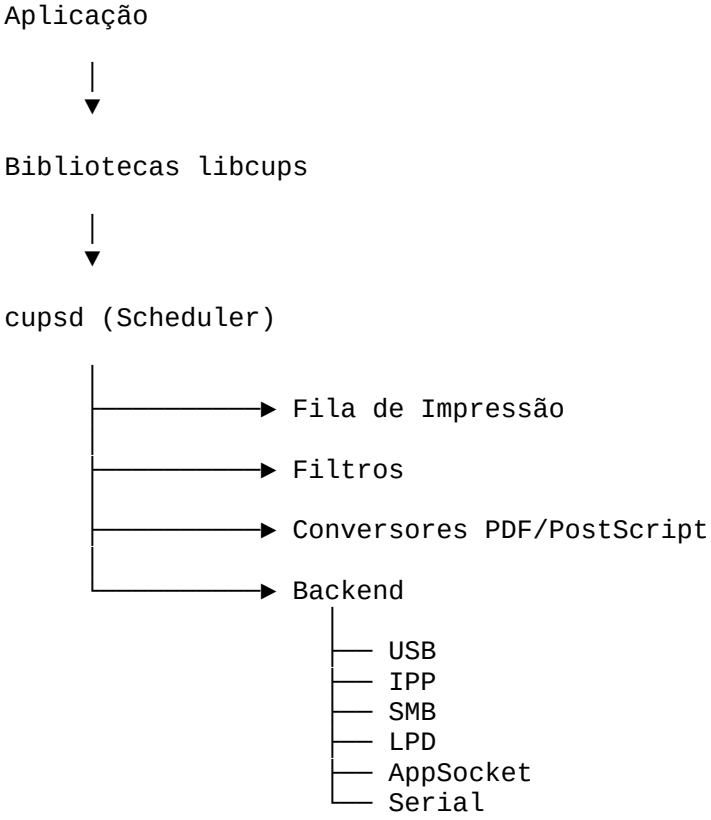

O **cupsd** funciona como um intermediário entre o usuário e a impressora.

---

574 Como o CUPS funciona

Quando um usuário clica em **Imprimir**, ocorre aproximadamente o seguinte fluxo:

1. A aplicação gera o documento.
2. O documento é enviado ao CUPS.
3. O CUPS cria um Job.
4. O Job entra na fila.

5. O Scheduler escolhe a impressora.
6. Os filtros convertem o documento.
7. O backend transmite os dados.
8. A impressora recebe a impressão.

Todo esse processo é transparente para o usuário. (OpenPrinting)

---

575 Componentes principais

Scheduler (cupsd)

É o coração do sistema.

Responsável por:

- filas;
- autenticação;
- rede;
- impressoras;
- usuários;
- compartilhamento.

Filters

São responsáveis por converter documentos.

Exemplo:

```
PDF
 ↓
PostScript
 ↓
PCL
 ↓
Linguagem da impressora
```

Backends

Os Backends enviam o trabalho para o equipamento.

Exemplos:

`usb`

`ipp`

`socket`

`serial`

`lpd`

`smb`

Drivers

Historicamente o CUPS utilizava arquivos **PPD (PostScript Printer Description)** para descrever as capacidades das impressoras. Atualmente, com IPP Everywhere e AirPrint, muitos dispositivos funcionam sem drivers específicos. (OpenPrinting)

---

576 Interface Web

Uma das maiores vantagens do CUPS é sua administração via navegador:

`http://localhost:631`

Nela é possível:

- adicionar impressoras;
- excluir filas;
- compartilhar impressoras;
- cancelar trabalhos;
- monitorar filas;
- configurar permissões.

---

577 Relação entre o CUPS e o LPD

Antes do CUPS, praticamente todos os sistemas UNIX utilizavam o **LPD (Line Printer Daemon)**.

O LPD surgiu ainda na década de 1980 como parte do BSD UNIX e implementava o protocolo LPR/LPD (porta TCP 515). Sua arquitetura era simples, porém limitada para ambientes modernos. (Wikipedia)

Limitações do LPD

Entre suas principais limitações estavam:

- autenticação praticamente inexistente;
- poucos recursos de gerenciamento;
- ausência de criptografia;
- limitações na descrição das capacidades das impressoras;
- dificuldades para impressoras multifuncionais;
- incompatibilidades entre fabricantes.

Essas limitações motivaram a criação do CUPS.

---

578 O CUPS substituiu o LPD?

Sim.

Entretanto, para manter compatibilidade com aplicações antigas, o CUPS ainda oferece suporte ao protocolo LPD por meio do componente **cups-lpd**, permitindo que clientes legados continuem enviando trabalhos na porta TCP 515 enquanto o sistema internamente utiliza IPP. (Wikipédia)

---

579 Comparação entre CUPS e LPD

Característica	LPD	CUPS
Ano	Década de 1980	1997
Protocolo principal	LPR/LPD	IPP
Porta	TCP 515	TCP 631
Interface Web	Não	Sim
Autenticação	Muito limitada	Sim
Compartilhamento	Básico	Avançado
Descoberta automática	Não	Sim
Impressoras modernas	Limitado	Excelente
IPP Everywhere	Não	Sim
AirPrint	Não	Sim

---

580 Quem inventou o CUPS?

O CUPS foi criado pelo engenheiro de software norte-americano Michael R. Sweet, fundador da **Easy Software Products**.

O desenvolvimento começou em **1997** e a primeira versão beta pública foi disponibilizada em **1999**. O objetivo era substituir os sistemas de impressão existentes por uma arquitetura mais moderna e baseada em padrões abertos. (OpenPrinting)

---

581 Principais desenvolvedores

Ao longo da evolução do projeto destacam-se:

Desenvolvedor	País	Contribuição
Michael R. Sweet	Estados Unidos	Criador do CUPS
Till Kamppeter	Alemanha	Integração com Linux, Foomatic e OpenPrinting
Tom Hastings	Estados Unidos	Padronização OpenPrinting
Ira McDonald	Estados Unidos	Protocolos IPP
Claudia Alimpich	Alemanha	APIs e padronização
Glen Petrie	Canadá	Arquitetura de impressão
Norm Jacobs	Estados Unidos	Padronização OpenPrinting

(OpenPrinting)

---

582 Roadmap histórico do CUPS

Ano	Evento
1997	Michael Sweet inicia o desenvolvimento do CUPS
1999	Primeira versão beta pública
2000	Crescente adoção em distribuições Linux
2002	Apple adota o CUPS no Mac OS X 10.2
2007	Apple compra o código-fonte do CUPS e contrata Michael Sweet
2019	Michael Sweet deixa a Apple
2020	OpenPrinting assume o desenvolvimento aberto do projeto
Atualidade	CUPS continua como padrão de impressão em Linux e outros Unix-like

(OpenPrinting)

---

583 Países que mais utilizam o CUPS

Não existe uma estatística oficial que informe o número de usuários de CUPS por país. Como o CUPS é distribuído junto com a maioria das distribuições Linux e sistemas BSD, sua adoção acompanha principalmente os mercados com maior uso de Linux e Unix em servidores, universidades, centros de pesquisa e empresas.

A estimativa de adoção é:

País	Motivo da ampla utilização
Estados Unidos	Grande presença de servidores Linux, universidades e desenvolvimento do projeto
Alemanha	Forte adoção de Linux na indústria e participação ativa da comunidade OpenPrinting
Japão	Uso intenso de Linux em automação industrial e servidores
China	Grande utilização de Linux em governo, pesquisa e computação em nuvem
Índia	Expansão de Linux em educação, desenvolvimento de software e data centers
França	Adoção em órgãos públicos e universidades
Reino Unido	Uso corporativo e acadêmico de Linux
Brasil	Forte presença de Linux em órgãos públicos, universidades, provedores de Internet e data centers

Embora esses países estejam entre os principais usuários, não há percentuais oficiais publicados específicos para o uso do CUPS; as estimativas derivam da adoção de sistemas Linux e Unix nesses mercados. (OpenPrinting)

---

584 Conclusão

O CUPS revolucionou a impressão em sistemas Unix-like ao substituir o antigo modelo baseado em LPD por uma arquitetura moderna, centrada no **IPP**, com gerenciamento de filas, descoberta automática de impressoras, interface web e ampla compatibilidade com dispositivos atuais. Criado por Michael Sweet em 1997 e posteriormente adotado pela Apple, o projeto evoluiu para um esforço comunitário liderado pela OpenPrinting, tornando-se o padrão de fato para impressão em Linux e outros sistemas Unix modernos. (OpenPrinting)

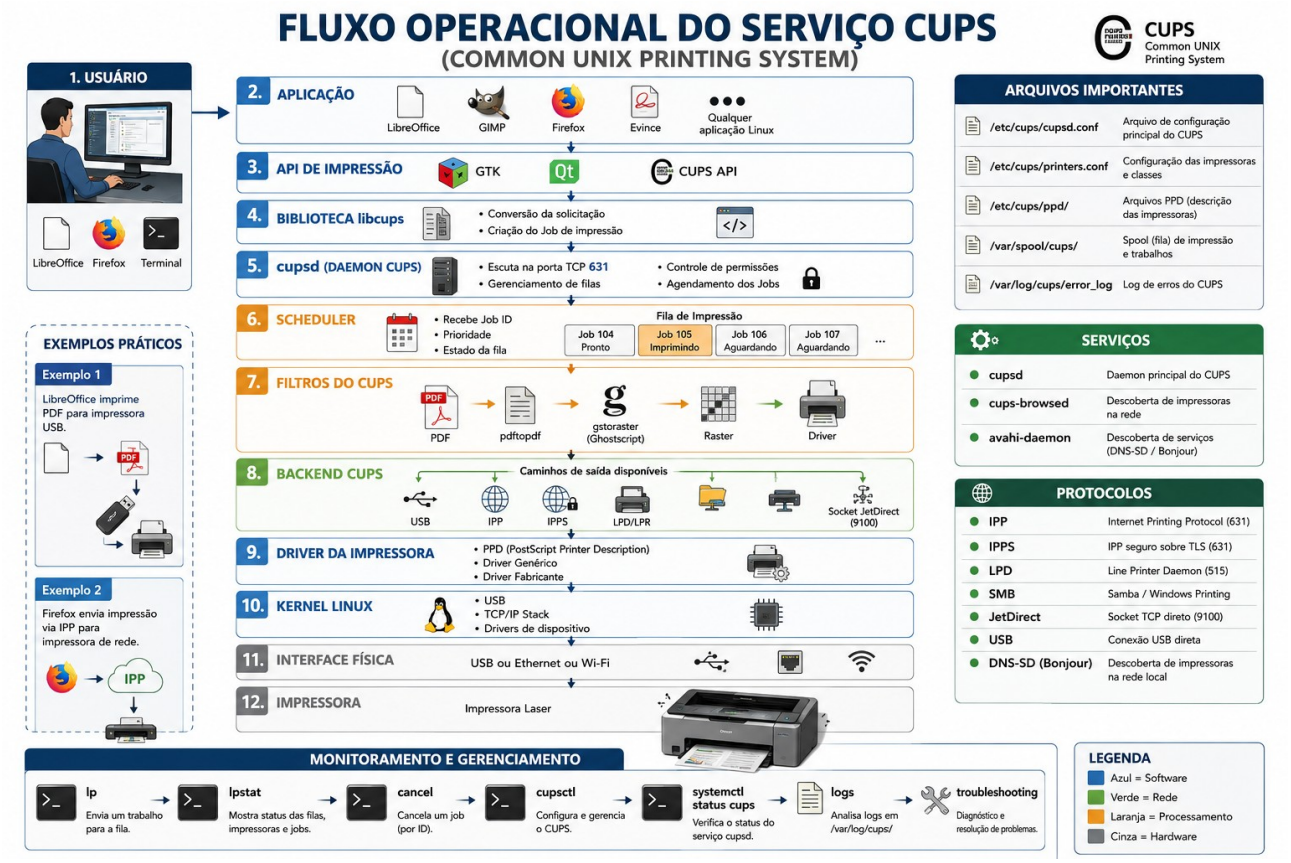

Figura 60: Fluxo do serviço CUPS de impressão

585 Capítulo – Tecnologias de Área de Trabalho Remota (Remote Desktop)

Introdução

A administração remota de computadores tornou-se um dos pilares da Tecnologia da Informação moderna. Desde pequenos escritórios até grandes datacenters distribuídos globalmente, a necessidade de acessar computadores à distância permitiu reduzir custos, acelerar o suporte técnico e possibilitar o trabalho remoto.

As tecnologias de Área de Trabalho Remota (Remote Desktop) permitem que um usuário visualize e controle outro computador através da rede local (LAN) ou da Internet, como se estivesse fisicamente diante da máquina. Diferentemente de protocolos voltados apenas para transferência de arquivos ou execução de comandos em terminal, as soluções de desktop remoto transmitem toda a interface gráfica do sistema operacional.

Hoje praticamente todos os sistemas operacionais oferecem algum mecanismo de acesso remoto, seja nativo ou através de softwares de terceiros.

---

586 O que é uma Área de Trabalho Remota?

Uma Área de Trabalho Remota é uma tecnologia que permite transmitir:

- vídeo da tela;
- teclado;
- mouse;
- áudio;
- impressoras;
- dispositivos USB;
- área de transferência (Clipboard);
- armazenamento local.

O computador remoto permanece executando suas aplicações normalmente enquanto outro computador assume o controle da interface gráfica.

O fluxo básico funciona da seguinte forma:

```
Usuário
    |
Teclado e Mouse
    |
Cliente Remoto
    |
TCP/IP
    |
Internet ou LAN
    |
Servidor Remoto
    |
Sistema Operacional
    |
Aplicações
```

Todo o processamento ocorre no computador remoto.

O computador cliente apenas recebe imagens da tela e envia os comandos do usuário.

---

587 Como funciona internamente

Independentemente do protocolo utilizado, praticamente todos seguem o mesmo princípio.

1. O servidor captura continuamente a tela.
2. As diferenças entre um quadro e outro são comprimidas.
3. Os dados são criptografados.

4. São enviados pela rede.
5. O cliente reconstrói a imagem.
6. O usuário movimenta o mouse.
7. O evento retorna ao servidor.
8. A aplicação responde.
9. A tela é atualizada.

Quanto maior a compressão utilizada, menor será o consumo de banda.

Quanto menor a latência da rede, mais natural será a experiência.

---

588 Principais protocolos utilizados

Existem diversos protocolos de desktop remoto.

Cada um possui características próprias.

RDP (Remote Desktop Protocol)

Desenvolvido pela Microsoft.

É o protocolo oficial do Windows.

Características:

- compressão inteligente;
- aceleração gráfica;
- redirecionamento USB;
- compartilhamento de impressoras;
- áudio bidirecional;
- múltiplos monitores;
- clipboard compartilhado;
- autenticação integrada.

Porta padrão:

```
TCP 3389
UDP 3389
```

Versões modernas utilizam UDP para reduzir latência.

VNC (Virtual Network Computing)

Criado na Universidade de Cambridge pela empresa Olivetti Research Laboratory.

Posteriormente originou diversos projetos.

O VNC trabalha transmitindo pixels da tela.

É extremamente compatível.

Funciona em praticamente qualquer sistema operacional.

Porta padrão:

```
TCP 5900
```

Caso existam várias sessões:

```
5901
5902
5903
...
```

Principais características:

- multiplataforma;
- código aberto;
- simples;
- baixo consumo de CPU;
- maior consumo de banda que o RDP.

X11 Forwarding

Muito utilizado em Linux.

Não transmite imagens.

Transmite comandos gráficos do protocolo X Window System.

O processamento gráfico ocorre remotamente.

O desenho das janelas ocorre localmente.

Utiliza:

```
SSH
TCP 22
```

Vantagens:

- excelente desempenho em aplicações Linux;
- extremamente seguro;
- não transmite vídeo.

XDMCP

Protocolo tradicional do X Window System.

Permite login gráfico remoto.

Porta:

```
UDP 177
```

Hoje é pouco utilizado por questões de segurança.

NX Protocol

Criado originalmente pela NoMachine.

Posteriormente originou o projeto FreeNX.

Hoje existem implementações modernas como:

- X2Go

Possui excelente compressão.

Ideal para conexões lentas.

Utiliza:

```
SSH
TCP 22
```

SPICE (Simple Protocol for Independent Computing Environments)

Desenvolvido para virtualização.

Muito utilizado em:

- KVM;
- QEMU;

- Proxmox VE;
- Red Hat Virtualization.

Possui suporte a:

- vídeo;
- áudio;
- USB;
- múltiplos monitores;
- aceleração gráfica.

Porta padrão:

`TCP 5900+`

PCoIP

Desenvolvido pela Teradici.

Muito utilizado em:

- VMware Horizon;
- ambientes VDI.

Otimizado para:

- CAD;
- Engenharia;
- aplicações gráficas.

ICA / HDX

Tecnologia da Citrix.

Uma das soluções corporativas mais avançadas.

Recursos:

- otimização WAN;
- vídeo;
- áudio;

- impressão;
- aceleração GPU;
- virtualização.

---

589 Principais portas utilizadas

Tecnologia	Porta
RDP	TCP/UDP 3389
VNC	TCP 5900–5909
SSH	TCP 22
XDMCP	UDP 177
SPICE	TCP 5900+
TeamViewer	Dinâmica (saída HTTPS/TCP e UDP)
AnyDesk	TCP 80, 443 e portas dinâmicas
RustDesk	TCP/UDP configuráveis (21115–21119 por padrão em instalações próprias)

---

590 Evolução do RDP

Versão	Ano	Recursos
RDP 4.0	1998	Primeira versão
RDP 5.x	2000	Impressoras e áudio
RDP 6.x	2007	Aero, múltiplos monitores
RDP 7.x	2009	Multimídia aprimorada
RDP 8.x	2012	UDP e melhor desempenho
RDP 10.x	2015–atual	GPU, alta resolução, RemoteFX (descontinuado), melhorias contínuas

---

591 Soluções nativas do Windows

Remote Desktop Services (RDS)

É a tecnologia oficial da Microsoft.

Componentes:

- Host RDP;
- Gateway;
- Licensing;

- Broker;
- Web Access.

Muito utilizada em:

- empresas;
- hospitais;
- universidades;
- provedores de serviços.

Quick Assist (Assistência Rápida)

Ferramenta integrada ao Windows.

Voltada para suporte remoto.

Não requer configuração de portas.

Utiliza autenticação pela conta Microsoft.

---

592 Soluções nativas do Linux

Dependendo da distribuição Linux, várias opções podem ser utilizadas.

xrdp

Permite que computadores Linux aceitem conexões RDP provenientes do Windows.

É atualmente uma das soluções mais populares.

Compatível com:

- GNOME;
- XFCE;
- MATE;
- Cinnamon;
- KDE Plasma.

X2Go

Baseado em NX.

Muito eficiente.

Ideal para links lentos.

Vino

Servidor VNC tradicional do GNOME.

Hoje encontra-se praticamente substituído por implementações mais recentes.

TigerVNC

Uma das implementações VNC mais utilizadas.

Características:

- código aberto;
- multiplataforma;
- alto desempenho.

TightVNC

Possui excelente compressão.

Muito utilizado em conexões lentas.

RealVNC Server

Versão comercial.

Inclui:

- criptografia;
- autenticação;
- gerenciamento centralizado.

Remmina

Cliente gráfico Linux.

Suporta:

- RDP;
- VNC;
- SSH;
- SPICE;
- NX.

É um dos clientes mais utilizados em distribuições Linux.

---

593 Soluções comerciais

TeamViewer

Sistema proprietário.

Características:

- atravessa NAT automaticamente;
- não exige abertura manual de portas na maioria dos cenários;
- criptografia ponta a ponta;
- transferência de arquivos;
- impressão remota;
- reuniões.

Muito utilizado por empresas de suporte.

AnyDesk

Desenvolvido por ex-engenheiros do TeamViewer.

Conhecido por:

- baixa latência;
- codec DeskRT;
- excelente qualidade gráfica;

- uso pessoal gratuito.

BeyondTrust Remote Support (antigo Bomgar)

Voltado para grandes empresas.

Inclui:

- auditoria;
- gravação;
- autenticação multifator;
- integração com diretórios corporativos.

ConnectWise Control (ScreenConnect)

Muito utilizado por provedores de suporte técnico (MSPs).

Possui:

- gerenciamento de sessões;
- inventário;
- scripts;
- acesso não supervisionado.

Splashtop Business

Muito utilizado em educação e empresas.

Suporta aceleração gráfica.

Citrix Virtual Apps and Desktops

Voltado para ambientes corporativos de missão crítica.

Permite milhares de usuários simultâneos.

VMware Horizon

Baseado em infraestrutura VDI.

Muito utilizado em bancos, hospitais e grandes corporações.

---

594 Soluções livres (Open Source)

Software	Licença	Plataforma
TigerVNC	GPL	Linux, Windows
TightVNC	GPL	Linux, Windows
UltraVNC	GPL	Windows
xrdp	Apache 2.0	Linux
Remmina	GPL	Linux
RustDesk	AGPL	Linux, Windows, macOS
X2Go	GPL	Linux
FreeRDP	Apache 2.0	Linux, Windows

---

595 Recursos normalmente suportados

As soluções modernas oferecem:

- múltiplos monitores;
- impressão remota;
- áudio remoto;
- vídeo em alta resolução;
- aceleração por GPU;
- compartilhamento da área de transferência;
- arrastar e soltar arquivos;
- transferência de arquivos;
- sincronização de teclado;
- acesso remoto sem supervisão;
- Wake-on-LAN;
- gravação de sessões;
- autenticação multifator (MFA);

- criptografia TLS/SSL;
- integração com Active Directory e LDAP.

---

596 Segurança

Boas práticas incluem:

- utilizar VPN quando possível;
- habilitar autenticação multifator;
- restringir acesso por firewall;
- alterar credenciais padrão;
- utilizar certificados digitais;
- manter os sistemas atualizados;
- registrar logs de acesso;
- limitar tentativas de autenticação;
- utilizar criptografia TLS ou SSH;
- desabilitar protocolos legados inseguros.

---

597 Comparação entre as principais tecnologias

Tecnologia	Plataforma	Desempenho	Segurança	Código Aberto
RDP	Windows/Linux (xrdp)	Excelente	Alta	Parcial
VNC	Multiplataforma	Médio	Média (alta com túnel SSH/TLS)	Sim
SSH X11	Linux	Excelente	Muito alta	Sim
X2Go	Linux	Excelente	Muito alta	Sim
SPICE	Virtualização	Excelente	Alta	Sim
TeamViewer	Multiplataforma	Excelente	Alta	Não
AnyDesk	Multiplataforma	Excelente	Alta	Não
RustDesk	Multiplataforma	Excelente	Alta	Sim

---

598 Vantagens da Área de Trabalho Remota

Entre os principais benefícios destacam-se:

- redução de custos operacionais;
- administração centralizada;
- suporte remoto instantâneo;
- acesso seguro a servidores;
- trabalho remoto (Home Office);
- manutenção preventiva;
- treinamento de usuários;
- acesso a aplicações corporativas;
- gerenciamento de datacenters;
- suporte técnico em qualquer lugar do mundo.

---

599 Tendências futuras

O avanço das redes de alta velocidade, da computação em nuvem e da virtualização tem impulsionado novas formas de acesso remoto. Tecnologias como Desktop as a Service (DaaS), Infraestrutura de Desktop Virtual (VDI), aceleração gráfica por GPU, codecs de vídeo baseados em inteligência artificial e protocolos otimizados para redes 5G tendem a oferecer sessões remotas cada vez mais fluidas e seguras. Paralelamente, mecanismos como autenticação multifator, acesso de confiança zero (Zero Trust) e criptografia ponta a ponta tornam-se requisitos fundamentais para ambientes corporativos.

---

600 Conclusão

As tecnologias de área de trabalho remota transformaram a forma como pessoas e organizações administram computadores e servidores. Soluções como RDP, VNC, X2Go, SPICE, RustDesk, TeamViewer e AnyDesk atendem a diferentes necessidades, desde o suporte técnico doméstico até grandes infraestruturas corporativas e ambientes de virtualização. A escolha da tecnologia ideal depende de fatores como desempenho, segurança, compatibilidade entre sistemas operacionais, custo, facilidade de administração e requisitos de escalabilidade. Em conjunto com práticas adequadas de segurança e gerenciamento, essas ferramentas continuam sendo indispensáveis para a operação eficiente de ambientes Windows, Linux e híbridos.

Figura 61: Remote Desktop - Área de trabalho remota

601 Capítulo – Virtualização: História, Funcionamento, Aplicações e Evolução da Tecnologia

Introdução

A virtualização é uma das tecnologias mais importantes da computação moderna. Ela revolucionou a forma como empresas, governos, universidades e usuários domésticos utilizam recursos computacionais, permitindo que diversos sistemas operacionais sejam executados simultaneamente em um único computador físico.

Antes do surgimento da virtualização moderna, cada servidor executava apenas um sistema operacional e, geralmente, uma única aplicação. Isso resultava em um enorme desperdício de recursos computacionais, pois muitos servidores utilizavam menos de 20% de sua capacidade de processamento.

Com a virtualização, tornou-se possível consolidar diversos servidores físicos em poucos equipamentos de alto desempenho, reduzindo custos de aquisição, consumo de energia, refrigeração e manutenção.

Hoje praticamente toda infraestrutura de computação em nuvem (Cloud Computing) depende diretamente da virtualização.

---

602 O que é Virtualização?

Virtualização é uma tecnologia que cria uma versão virtual de recursos computacionais físicos.

Esses recursos podem incluir:

- Computadores
- Servidores
- Processadores
- Memória RAM
- Discos rígidos
- Redes
- Placas de vídeo
- Sistemas operacionais

Em vez de um único computador executar apenas um sistema operacional, ele pode executar dezenas ou até centenas de máquinas virtuais (Virtual Machines – VMs).

Cada máquina virtual funciona como um computador totalmente independente.

Ela possui:

- BIOS ou UEFI virtual
- CPU virtual
- Memória RAM virtual
- Disco rígido virtual
- Placas de rede virtuais
- Placas USB virtuais
- Sistema operacional próprio

O sistema operacional convidado (Guest OS) acredita que está sendo executado em um computador físico.

---

603 Como surgiu a Virtualização?

Embora muitos associem a virtualização aos anos 2000, sua história começou muito antes.

Na década de 1960, os computadores eram extremamente caros.

Um único mainframe custava milhões de dólares.

Como havia poucos computadores disponíveis, era necessário permitir que diversos usuários compartilhassem a mesma máquina.

Foi nesse contexto que surgiu o conceito de virtualização.

IBM e os Mainframes

A IBM foi a pioneira no desenvolvimento da virtualização.

Durante os anos 1960, seus pesquisadores desenvolveram sistemas capazes de dividir um grande computador em diversos computadores virtuais.

Entre os principais projetos destacam-se:

- IBM CP-40 (1967)
- IBM CP-67 (1968)
- IBM VM/370 (1972)

Esses sistemas introduziram o conceito de Máquina Virtual (Virtual Machine).

Cada usuário acreditava possuir um computador exclusivo.

Na realidade, todos compartilhavam o mesmo hardware.

Esse conceito permanece praticamente inalterado até os dias atuais.

---

604 O crescimento da virtualização

Durante muitos anos, a virtualização permaneceu restrita aos mainframes.

Na década de 1990, ocorreu um problema importante:

As empresas começaram a comprar centenas de servidores físicos.

Cada servidor era dedicado a:

- Banco de dados
- Servidor Web
- Correio eletrônico
- Firewall

- Arquivos
- ERP
- DNS
- DHCP

O resultado foi:

- baixo aproveitamento do hardware;
- altos custos de energia;
- necessidade de grandes datacenters;
- manutenção complexa.

Foi então que empresas como VMware transformaram a virtualização em uma tecnologia acessível para servidores baseados na arquitetura x86.

---

605 O Hypervisor

O coração da virtualização é chamado de **Hypervisor**.

Ele é responsável por controlar todas as máquinas virtuais.

Suas funções incluem:

- alocação de CPU;
- gerenciamento da memória RAM;
- acesso ao disco;
- gerenciamento da rede;
- isolamento entre máquinas virtuais;
- controle de segurança;
- escalonamento dos recursos.

O hypervisor distribui os recursos físicos entre as VMs.

---

606 Tipos de Hypervisor

Tipo 1 (Bare Metal)

Executa diretamente sobre o hardware.

Não existe um sistema operacional intermediário.

É utilizado em servidores.

Exemplos:

- VMware ESXi
- Microsoft Hyper-V Server
- Citrix Hypervisor
- Xen
- KVM (integrado ao kernel Linux)

Vantagens:

- maior desempenho;
- menor consumo de recursos;
- maior segurança;
- alta disponibilidade.

Tipo 2 (Hosted)

Executa sobre um sistema operacional existente.

Exemplo:

Hardware

↓

Windows

↓

VirtualBox

↓

Máquinas Virtuais

São mais comuns em laboratórios, testes, desenvolvimento e uso doméstico.

---

607 Como funciona uma Máquina Virtual

Cada VM possui:

- CPU virtual (vCPU)
- memória RAM virtual
- disco virtual (VHD, VMDK, VDI, QCOW2 etc.)
- BIOS virtual
- placa de rede virtual
- controlador SATA/SCSI/NVMe virtual
- USB virtual
- GPU virtual (em alguns casos)

Todos esses componentes são simulados pelo hypervisor.

---

608 Para quem a virtualização foi desenvolvida?

A virtualização atende praticamente todos os segmentos da informática.

Usuários domésticos

- testar Linux;
- testar Windows;
- estudar redes;
- cursos de TI;
- laboratórios.

Desenvolvedores

- testes de software;
- ambientes isolados;
- múltiplos sistemas operacionais;
- integração contínua (CI/CD).

Empresas

- servidores;

- ERP;
- Active Directory;
- bancos de dados;
- servidores Web;
- servidores de e-mail;
- VPN.

Instituições de Ensino

- laboratórios;
- pesquisa;
- cursos de redes;
- segurança;
- sistemas operacionais.

Datacenters

Grandes provedores utilizam virtualização para hospedar milhares de servidores simultaneamente.

---

609 Principais soluções de virtualização do mercado

VMware

VMware foi responsável por popularizar a virtualização na arquitetura x86.

Principais produtos:

- VMware Workstation
- VMware Fusion
- VMware ESXi
- VMware vSphere
- VMware vCenter

Características:

- alto desempenho;
- migração de VMs (vMotion);
- snapshots;
- alta disponibilidade (HA);
- Distributed Resource Scheduler (DRS);
- Storage vMotion.

É amplamente utilizado em grandes empresas e datacenters.

Citrix

Citrix tornou-se referência em virtualização de desktops e aplicações.

Principais produtos:

- Citrix Hypervisor (antigo XenServer)
- Citrix Virtual Apps
- Citrix Virtual Desktops

É muito utilizado em:

- hospitais;
- bancos;
- call centers;
- órgãos públicos;
- empresas de grande porte.

Oracle VirtualBox

Oracle desenvolve o **VirtualBox**, um dos hipervisores do tipo 2 mais populares.

Características:

- gratuito (código aberto na edição base);
- multiplataforma;
- snapshots;
- clonagem;

- suporte a diversos sistemas operacionais.

É amplamente utilizado em:

- universidades;
- laboratórios;
- treinamentos;
- usuários domésticos;
- desenvolvedores.

Outras plataformas relevantes

- Microsoft Hyper-V
- Red Hat KVM
- Xen Project
- Proxmox VE
- Nutanix AHV
- Parallels Desktop (macOS)

---

610 Virtualização de estações de trabalho (Desktop Virtualization)

Permite executar desktops completos em servidores remotos.

O usuário acessa seu ambiente através da Internet ou da rede corporativa.

Exemplos:

- home office;
- laboratórios universitários;
- escolas;
- bancos;
- hospitais;
- call centers.

Tecnologias:

- Citrix Virtual Desktops
- VMware Horizon
- Microsoft Azure Virtual Desktop

---

611 Virtualização de Servidores

É a forma mais difundida atualmente.

Um único servidor físico pode executar:

- Windows Server
- Linux
- FreeBSD
- Solaris
- appliances de firewall
- bancos de dados
- servidores web

Tudo simultaneamente.

---

612 Onde a virtualização é utilizada?

Computação em nuvem

Serviços como IaaS dependem da criação dinâmica de máquinas virtuais para clientes.

Bancos

- sistemas financeiros;
- redundância;
- alta disponibilidade;
- recuperação de desastres.

Hospitais

- prontuário eletrônico;
- PACS;
- bancos de imagens;
- sistemas administrativos.

Universidades

- laboratórios de redes;
- segurança;
- programação;
- Linux;
- Windows Server.

Indústria

- ERP;
- controle de produção;
- MES;
- SCADA;
- supervisórios.

Telecomunicações

- NFV (Network Functions Virtualization);
- roteadores virtuais;
- firewalls virtuais;
- balanceadores de carga.

Empresas de Software

Cada cliente pode possuir um ambiente virtual exclusivo para homologação e testes.

---

613 Exemplos práticos

Exemplo 1 – Consolidação de servidores

Antes:

- 20 servidores físicos

Depois:

- 2 servidores robustos
- 20 máquinas virtuais

Economia:

- energia;
- espaço;
- refrigeração;
- manutenção.

Exemplo 2 – Universidade

Cada aluno inicia sua própria VM contendo:

- Ubuntu;
- Windows;
- Kali Linux;
- FreeBSD.

Ao término da aula, as VMs podem ser descartadas ou restauradas a partir de snapshots.

Exemplo 3 – Desenvolvimento

Um desenvolvedor pode testar sua aplicação em:

- Windows 11
- Windows Server

- Ubuntu
- Debian
- Fedora
- Rocky Linux
- FreeBSD

Sem precisar instalar cada sistema operacional diretamente no computador físico.

Exemplo 4 – Recuperação de desastres

Uma VM pode ser replicada para outro datacenter.

Em caso de falha do servidor principal, ela é iniciada rapidamente em outro local, reduzindo o tempo de indisponibilidade.

---

614 Vantagens da virtualização

Vantagem	Descrição
Consolidação de servidores	Melhor aproveitamento do hardware
Redução de custos	Menos equipamentos físicos
Economia de energia	Menor consumo elétrico
Facilidade de backup	Snapshots e imagens completas
Recuperação rápida	Restauração simplificada de VMs
Alta disponibilidade	Menor impacto de falhas
Escalabilidade	Criação rápida de novas VMs
Isolamento	Problemas em uma VM não afetam as demais
Flexibilidade	Execução de múltiplos sistemas operacionais

---

615 Desvantagens

Desvantagem	Descrição
Dependência do host	Falhas no hardware podem afetar diversas VMs
Custos de licenciamento	Algumas soluções comerciais possuem alto custo
Maior complexidade	Exige conhecimento especializado
Overhead	Pequena perda de desempenho em relação ao hardware físico
Gestão de armazenamento	Requer planejamento para discos virtuais
Segurança	Configurações inadequadas podem ampliar a superfície de ataque

---

616 Roadmap da evolução da virtualização

Ano	Evento
1964	IBM inicia pesquisas sobre compartilhamento de recursos em mainframes
1967	Lançamento do CP-40, primeiro sistema experimental de máquina virtual
1968	IBM CP-67 amplia os conceitos de virtualização
1972	IBM VM/370 torna a virtualização disponível comercialmente em mainframes
Década de 1980	Consolidação da virtualização em ambientes corporativos IBM
Década de 1990	Crescimento dos servidores x86 e necessidade de consolidação
1998	Fundação da VMware
1999	Lançamento do VMware Workstation
2001	VMware ESX leva a virtualização ao ambiente corporativo de servidores
2003	Surge o Xen Project, impulsionando a virtualização de código aberto
2005	Intel VT-x e AMD-V passam a oferecer suporte por hardware à virtualização
2006	Microsoft introduz o Hyper-V (inicialmente como Windows Server Virtualization)
2007	Sun Microsystems lança o VirtualBox (posteriormente adquirido pela Oracle em 2010)
2008–2012	Expansão da computação em nuvem com uso intensivo de máquinas virtuais
2013–2016	Crescimento de soluções híbridas, virtualização de redes (NFV) e armazenamento definido por software
2017–2020	Popularização de ambientes hiperconvergentes e integração com containers
2021–Atualidade	Virtualização integrada a nuvens híbridas, edge computing, automação, IA e orquestração em larga escala

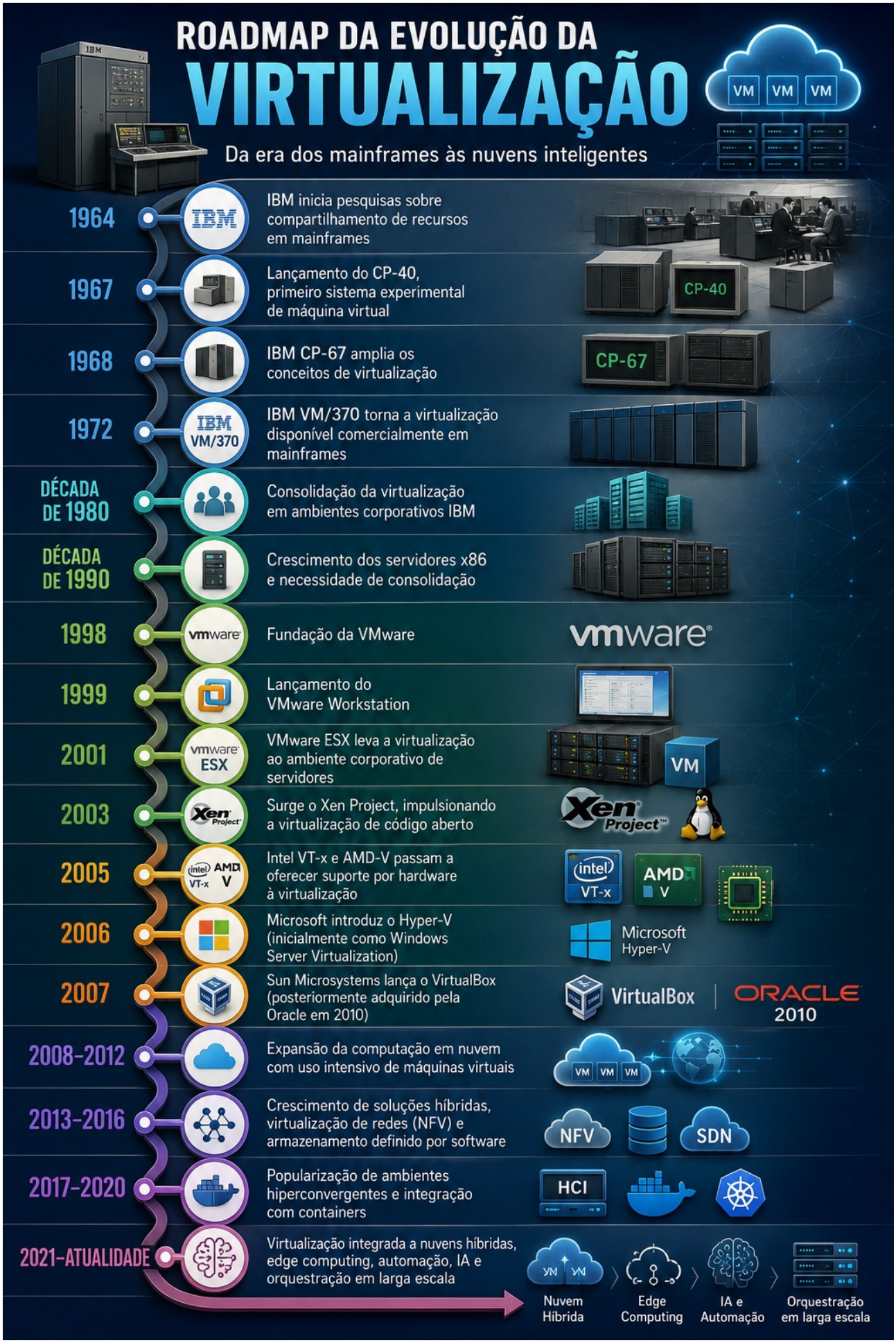

Figura 62: Roadmap da evolução da virtualização

617 Considerações finais

A virtualização transformou profundamente a infraestrutura de tecnologia da informação. O conceito iniciado nos mainframes da IBM evoluiu para plataformas capazes de executar centenas de máquinas virtuais em um único servidor, sustentando datacenters modernos, serviços em nuvem e ambientes corporativos críticos.

Ferramentas como VMware, Citrix, VirtualBox, Hyper-V, KVM e Proxmox democratizaram o acesso à tecnologia, atendendo desde estudantes e desenvolvedores até grandes organizações. Embora existam desafios relacionados a custos, gerenciamento e segurança, os benefícios em termos de consolidação, flexibilidade, alta disponibilidade e otimização de recursos tornam a virtualização um dos pilares fundamentais da infraestrutura de TI contemporânea.

Figura 63: Principais tecnologias de virtualizacao do mercado

618 Capítulo – Protocolo FTP (File Transfer Protocol)

Introdução

O **FTP (File Transfer Protocol)** é um dos protocolos de comunicação mais antigos e importantes da Internet. Criado para permitir a transferência de arquivos entre computadores conectados em uma rede, o FTP tornou-se um dos pilares da administração de sistemas, da hospedagem de websites, da distribuição de software e do compartilhamento de dados entre servidores.

Embora atualmente existam protocolos mais seguros, como **SFTP** e **FTPS**, o FTP continua sendo amplamente utilizado em ambientes corporativos, redes internas, laboratórios, universidades e sistemas legados.

Sua simplicidade, interoperabilidade e ampla compatibilidade fizeram com que permanecesse ativo por mais de cinco décadas.

---

619 O que é FTP?

O **FTP (File Transfer Protocol)** é um protocolo pertencente à camada de aplicação do modelo TCP/IP.

Sua função principal é permitir que dois computadores troquem arquivos através de uma rede utilizando uma arquitetura cliente-servidor.

O protocolo define regras para:

- enviar arquivos;
- receber arquivos;
- criar diretórios;
- remover diretórios;
- excluir arquivos;
- renomear arquivos;
- alterar permissões (quando suportado);
- listar conteúdos de diretórios.

Em outras palavras, o FTP funciona como um "gerenciador remoto de arquivos".

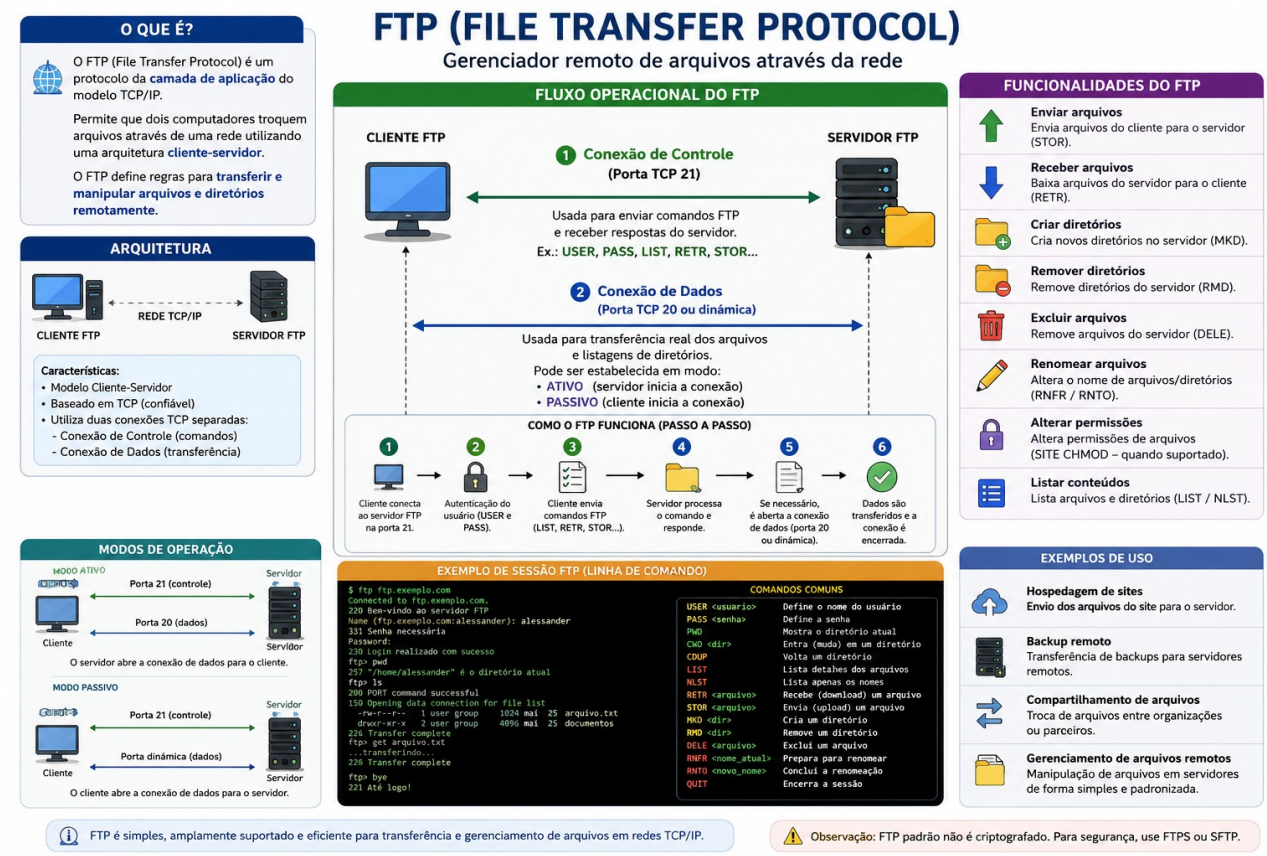

Figura 64: File Transfer Protocol - Fluxo operacional

---

620 Quem desenvolveu o FTP?

O protocolo FTP surgiu nos Estados Unidos durante o desenvolvimento da ARPANET.

Os principais pesquisadores envolvidos foram:

- **Abhay Bhushan**
- Equipes da **MIT (Massachusetts Institute of Technology)**
- Pesquisadores da **BBN Technologies**
- Engenheiros da **ARPANET**

Abhay Bhushan é reconhecido como o principal autor da primeira especificação oficial do FTP.

A primeira documentação foi publicada na forma do:

RFC 114 — File Transfer Protocol

em abril de 1971.

Posteriormente o protocolo evoluiu diversas vezes através de novas RFCs.

O padrão atualmente utilizado é definido principalmente pela:

RFC 959 (1985)

que permanece como a base do FTP moderno.

---

621 País de origem

Estados Unidos

O desenvolvimento ocorreu dentro do projeto **ARPANET**, financiado pela **DARPA (Defense Advanced Research Projects Agency)**.

A ARPANET foi a precursora da Internet.

---

622 Objetivo do FTP

O FTP foi criado para resolver um problema bastante comum na década de 1970:

> Como copiar arquivos entre computadores diferentes utilizando uma rede?

Naquela época os computadores utilizavam sistemas operacionais completamente distintos.

Existiam equipamentos da:

- IBM
- DEC
- Honeywell
- Xerox
- Univac

Cada fabricante utilizava formatos próprios.

O FTP criou um padrão universal para movimentação de arquivos.

---

623 Para que serve o FTP?

O FTP pode ser utilizado para inúmeras tarefas.

Entre elas:

Transferência de arquivos

Enviar arquivos para outro computador.

Exemplo:

- documentos
- imagens
- bancos de dados
- backups
- vídeos

Download de arquivos

Permite baixar arquivos de servidores remotos.

Exemplo:

- distribuições Linux
- drivers
- atualizações
- firmwares

Publicação de websites

Durante muitos anos o FTP foi o principal método para enviar páginas HTML aos servidores Web.

Fluxo típico:

Editor HTML

↓

Cliente FTP

↓

Servidor Web

↓

Website publicado

Backup

Empresas utilizam FTP para:

- copiar backups;
- armazenar logs;
- enviar arquivos para datacenters.

Compartilhamento interno

Diversas organizações utilizam servidores FTP para compartilhar:

- documentos;
- projetos;
- imagens;
- arquivos CAD;
- bancos de dados.

Atualização de equipamentos

Muitos equipamentos utilizam FTP para atualização de firmware:

- switches;
- roteadores;
- impressoras;
- controladores industriais;
- equipamentos médicos.

---

624 Como funciona o FTP?

O FTP utiliza uma arquitetura Cliente-Servidor.

Fluxo operacional:

```
Usuário

↓

Cliente FTP

↓

Rede TCP/IP

↓

Servidor FTP

↓

Sistema de arquivos
```

O cliente envia comandos.

O servidor responde.

---

625 Principais comandos FTP

Alguns dos comandos mais conhecidos são:

Comando	Função
USER	informa usuário
PASS	senha
LIST	lista diretórios
PWD	diretório atual
CWD	muda diretório
MKD	cria diretório
RMD	remove diretório
STOR	envia arquivo
RETR	baixa arquivo
DELE	remove arquivo
RNFR	renomear origem
RNTO	renomear destino
QUIT	encerra conexão

---

626 Arquitetura Cliente-Servidor

O FTP utiliza duas conexões independentes.

Canal de Controle

Porta TCP 21

Responsável pelos comandos.

Exemplo:

```
USER

PASS

LIST

PWD

QUIT
```

Canal de Dados

Responsável pela transferência dos arquivos.

Pode utilizar:

Modo Ativo

ou

Modo Passivo.

---

627 Modo Ativo (Active Mode)

Fluxo:

```
Cliente

↓

Porta Aleatória

↓

Servidor

↓

Porta 21 (Controle)

↓

Servidor conecta na porta indicada pelo cliente
```

```
↓
Transferência
```

Problema:

Firewalls frequentemente bloqueiam esse modo.

---

628 Modo Passivo (Passive Mode)

Hoje é o modo mais utilizado.

Fluxo:

```
Cliente
↓
Servidor FTP
↓
Servidor informa uma porta livre
↓
Cliente inicia conexão
↓
Transferência
```

Esse modo funciona melhor com NAT e firewalls.

---

629 Portas utilizadas

Porta	Função
TCP 21	Controle
TCP 20	Dados (modo ativo)
Portas altas	Dados (modo passivo)

---

630 Autenticação

O FTP suporta:

Usuário e senha

```
USER administrador
```

```
PASS ********
```

FTP Anônimo

Permite acesso sem conta.

Normalmente utiliza:

Usuário:

```
anonymous
```

Senha:

```
email@dominio
```

---

631 Segurança

O FTP original possui limitações importantes.

Os dados são enviados em texto puro.

Isso significa que:

- usuário;
- senha;
- arquivos;

podem ser interceptados caso a comunicação seja capturada.

Por esse motivo surgiram protocolos mais seguros.

---

632 FTP Seguro

FTPS

Adiciona criptografia TLS/SSL ao FTP tradicional.

Utiliza certificados digitais.

Mantém compatibilidade com servidores FTP.

SFTP

Apesar do nome parecido, não é FTP.

O SFTP funciona sobre o protocolo SSH.

Características:

- criptografia completa;
- autenticação segura;
- integridade dos dados;
- compressão opcional.

---

633 Quem utiliza FTP?

Mesmo sendo uma tecnologia antiga, milhares de organizações continuam utilizando FTP.

Principais usuários:

Empresas de hospedagem

Publicação de sites.

Administradores Linux

Transferência de:

- logs;
- backups;
- scripts;
- ISOs.

Desenvolvedores

Envio de aplicações.

Universidades

Distribuição de grandes bases de dados.

Fabricantes de equipamentos

Atualização de firmware.

Centros de pesquisa

Compartilhamento científico.

Órgãos governamentais

Troca automatizada de arquivos entre sistemas legados.

Datacenters

Sincronização de arquivos.

---

634 Sistemas operacionais compatíveis

Uma das maiores vantagens do FTP é sua independência em relação ao sistema operacional.

Linux

Praticamente todas as distribuições suportam FTP.

Exemplos:

- Ubuntu
- Debian
- Fedora
- Red Hat Enterprise Linux
- AlmaLinux

- Rocky Linux
- SUSE
- openSUSE
- Arch Linux
- Gentoo
- Linux Mint

Servidores comuns:

- vsftpd
- ProFTPD
- Pure-FTPd

Clientes:

- ftp
- lftp
- FileZilla
- gFTP

Windows

Suporte nativo desde as primeiras versões do Windows.

Pode atuar como:

- cliente;
- servidor (IIS FTP).

Clientes populares:

- FileZilla
- WinSCP (para SFTP)
- Cyberduck

---

macOS

Inclui suporte a clientes FTP e é compatível com diversos aplicativos de terceiros.

BSD

- FreeBSD
- OpenBSD
- NetBSD

Amplamente utilizados em servidores FTP de alto desempenho.

UNIX

- AIX
- HP-UX
- Solaris

Suporte tradicional ao protocolo.

Mainframes

Sistemas IBM z/OS e outros mainframes oferecem implementações de FTP para integração com ambientes corporativos.

Plataformas Embarcadas

Muitos dispositivos utilizam FTP:

- roteadores;
- switches;
- NAS;
- controladores industriais;
- sistemas IoT;
- câmeras IP.

---

635 Arquiteturas de processadores suportadas

Como o FTP é um protocolo de rede, ele é independente da arquitetura de CPU. As implementações de clientes e servidores estão disponíveis para diversas arquiteturas, incluindo:

Arquitetura	Suporte
x86 (32 bits)	Sim
x86-64 (AMD64/Intel 64)	Sim
ARM (32 bits)	Sim
ARM64 (AArch64)	Sim
PowerPC	Sim
IBM System z (s390x)	Sim
RISC-V	Sim
MIPS	Sim
SPARC	Sim
Itanium (IA-64)	Histórico/legado

---

636 Vantagens do FTP

- Simples de implementar.
- Ampla compatibilidade entre plataformas.
- Excelente desempenho em redes locais.
- Suporte a arquivos de grande porte.
- Automação por scripts.
- Grande quantidade de clientes e servidores disponíveis.

---

637 Limitações

- Não possui criptografia nativa.
- Credenciais transmitidas em texto puro.
- Dificuldades com NAT e firewalls no modo ativo.
- Não oferece verificação criptográfica de integridade.
- Menor adequação para ambientes expostos à Internet quando comparado a protocolos seguros.

---

638 Roadmap de evolução do FTP

Ano	País	Marco	Principais desenvolvedores
1971	Estados	Publicação da RFC 114, primeira	Abhay Bhushan, pesquisadores da

Ano	País	Marco	Principais desenvolvedores
	Unidos	especificação do FTP	ARPANET e do MIT
1972	Estados Unidos	Primeiras implementações operacionais na ARPANET	Equipes da ARPANET e BBN Technologies
1973	Estados Unidos	Revisões do protocolo e maior interoperabilidade entre sistemas	Comunidade ARPANET
1980	Estados Unidos	Evolução para novas RFCs e padronização de comandos	Comunidade de engenharia da Internet
1985	Estados Unidos	Publicação da RFC 959, base do FTP moderno	Jon Postel, Joyce Reynolds e colaboradores da IETF
Década de 1990	Mundial	Popularização com a Internet comercial, servidores Web e distribuição de software	Comunidade de software livre, Microsoft, IBM, Sun Microsystems, Novell e outros fornecedores
1997–2005	Mundial	Adoção de extensões de segurança e amadurecimento do FTPS	IETF, OpenSSL Project e diversos fornecedores
Anos 2000	Mundial	Crescimento do SFTP como alternativa segura baseada em SSH	Desenvolvedores do projeto OpenSSH e comunidade Unix/Linux
Anos 2010	Mundial	FTP permanece em ambientes corporativos, industriais e legados	Fabricantes de equipamentos, distribuidores Linux e empresas de infraestrutura
Anos 2020	Mundial	Uso concentrado em automação, integração de sistemas e redes internas; preferência por SFTP e FTPS em ambientes expostos	Comunidade IETF, mantenedores de servidores FTP e desenvolvedores de soluções de infraestrutura

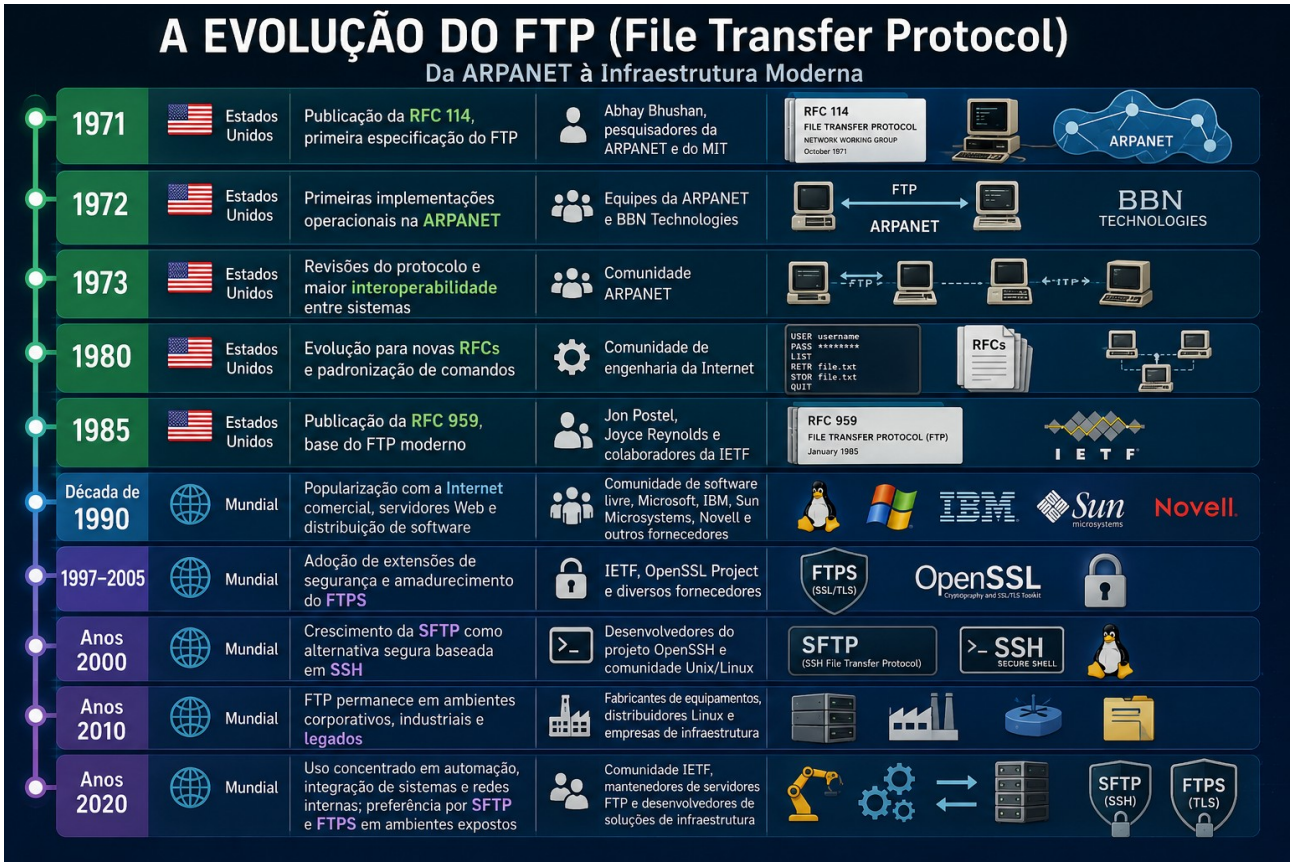

Figura 65: Figura representando a Evolução do FTP (File Transfer Protocol)

639 Resumo

O FTP desempenhou um papel fundamental na consolidação da Internet ao estabelecer um padrão para a transferência de arquivos entre computadores de diferentes fabricantes e sistemas operacionais. Sua arquitetura cliente-servidor, simplicidade de implementação e ampla interoperabilidade permitiram sua adoção em ambientes acadêmicos, governamentais e corporativos durante décadas. Embora o protocolo original apresente limitações de segurança por transmitir dados sem criptografia, variantes como **FTPS** e **SFTP** supriram essa necessidade, tornando a transferência de arquivos mais segura. Atualmente, o FTP continua presente em sistemas legados, automação de processos, equipamentos embarcados e redes internas, enquanto SFTP e FTPS são as opções preferidas para aplicações modernas que exigem confidencialidade e integridade dos dados.

640 Capítulo – A Hierarquia de Diretórios do Linux (Filesystem Hierarchy Standard)

Introdução

Uma das maiores diferenças entre Linux e outros sistemas operacionais é a forma como ele organiza seus arquivos.

Enquanto sistemas como o Windows utilizam letras para representar discos (C:, D:, E:), o Linux utiliza uma única árvore de diretórios que começa em um único ponto chamado **diretório raiz**, representado pelo caractere:

/

Todo dispositivo conectado ao computador passa a fazer parte dessa árvore através de um **ponto de montagem (mount point)**.

Essa filosofia torna o sistema extremamente organizado, escalável e independente do hardware.

---

641 Origem da Hierarquia de Diretórios

A organização utilizada atualmente no Linux não foi criada especificamente para ele.

Ela surgiu no sistema operacional **UNIX**, desenvolvido em **1969** nos Laboratórios Bell (Bell Labs), pertencentes à empresa AT&T.

Os principais responsáveis foram:

- Ken Thompson
- Dennis Ritchie
- Brian Kernighan
- Douglas McIlroy

Quando Linus Torvalds iniciou o desenvolvimento do Linux em **1991**, decidiu manter praticamente toda a estrutura de diretórios do UNIX.

Essa decisão permitiu que milhares de programas originalmente escritos para UNIX funcionassem facilmente no Linux.

Posteriormente, diversas empresas e organizações passaram a padronizar essa estrutura.

A principal delas foi a criação do **Filesystem Hierarchy Standard (FHS)**, mantido atualmente pela Linux Foundation.

O FHS define exatamente:

- onde programas devem ser instalados;
- onde ficam bibliotecas;
- onde são armazenados logs;
- onde ficam arquivos temporários;
- onde ficam arquivos dos usuários;
- onde dispositivos aparecem;
- onde serviços armazenam dados.

Graças a esse padrão, praticamente todas as distribuições Linux possuem a mesma organização de diretórios.

---

642 A árvore do sistema de arquivos

Uma instalação típica do Linux pode ser representada da seguinte forma:

```
                /
                │
├── bin
├── boot
├── dev
├── etc
├── home
├── lib
├── media
├── mnt
├── opt
├── proc
├── root
├── run
├── sbin
├── srv
├── sys
├── tmp
├── usr
└── var
```

Cada diretório possui uma finalidade específica.

Figura 66: Representacao da estrutura de diretorios do linux

644

645 O diretório /

É chamado de **Root Directory**.

É o ponto inicial de todo o sistema de arquivos.

Todos os demais diretórios são descendentes dele.

Nenhum arquivo pode existir fora dessa estrutura.

---

646 Diretório /bin

Significa **Binary**.

Contém os programas essenciais para funcionamento básico do sistema.

Exemplos:

ls
cp
mv
rm
cat
pwd
chmod
mkdir
echo
grep

Esses comandos precisam estar disponíveis mesmo quando outras partições ainda não foram montadas.

Por esse motivo permanecem em um diretório próprio.

Permissão típica:

drwxr-xr-x

Todos podem executar os programas.

Somente o root pode modificá-los.

---

647 Diretório /boot

Armazena todos os arquivos necessários para inicializar o computador.

Exemplos:

- Kernel Linux
- initramfs
- System.map
- arquivos do GRUB
- configurações de boot

Sem esse diretório o sistema não inicia.

---

648 Diretório /dev

No Linux praticamente tudo é tratado como arquivo.

Inclusive dispositivos físicos.

O diretório **/dev** contém arquivos especiais que representam:

- HDs
- SSDs
- Pen drives
- Placas de rede
- Mouse
- Teclado
- GPU
- Serial
- USB

Exemplos:

/dev/sda
/dev/sda1
/dev/nvme0n1
/dev/null
/dev/random
/dev/tty

Esses arquivos são criados dinamicamente pelo **udev**.

---

649 Diretório /etc

É um dos diretórios mais importantes do Linux.

Contém praticamente toda a configuração do sistema.

Exemplos:

passwd
shadow
group
fstab
hostname
hosts
ssh
network
systemd

Quase todo serviço possui um arquivo de configuração dentro do **/etc**.

Exemplo:

/etc/ssh/sshd_config

---

650 Diretório /home

Armazena os diretórios pessoais dos usuários.

Exemplo:

/home/alessander
/home/maria
/home/joao

Cada usuário possui:

- documentos
- downloads
- imagens
- vídeos
- músicas
- configurações pessoais

Normalmente cada usuário possui acesso apenas ao seu próprio diretório.

---

651 Diretório /lib

Contém bibliotecas compartilhadas utilizadas pelos programas.

Pode ser comparado às DLLs do Windows.

Exemplos:

libc.so
libpthread.so
libm.so

Sem essas bibliotecas praticamente nenhum programa funciona.

Em arquiteturas modernas também existem:

/lib64

ou bibliotecas organizadas em:

/usr/lib

---

652 Diretório /media

Utilizado para montagem automática de dispositivos removíveis.

Exemplos:

Pendrive

/media/alessander/PENDRIVE

DVD

/media/alessander/DVD

Ambientes gráficos como GNOME, KDE e Cinnamon utilizam esse diretório automaticamente.

---

653 Diretório /mnt

Tradicionalmente reservado para montagens temporárias.

Exemplo:

sudo mount /dev/sdb1 /mnt

Muito utilizado por administradores de sistemas.

---

654 Diretório /opt

Armazena programas opcionais.

Normalmente softwares de terceiros.

Exemplos:

Google Chrome
MATLAB
Android Studio
Cisco Packet Tracer

Cada aplicação costuma possuir seu próprio diretório.

Exemplo:

/opt/google
/opt/android-studio

---

655 Diretório /proc

Não existe fisicamente no disco.

É um sistema de arquivos virtual criado pelo Kernel.

Mostra informações em tempo real.

Exemplos:

/proc/cpuinfo
/proc/meminfo
/proc/uptime
/proc/version
/proc/modules

Cada processo em execução possui um diretório:

/proc/1
/proc/2345
/proc/6587

Esses números representam os PIDs.

---

656 Diretório /root

É o diretório pessoal do superusuário.

Não deve ser confundido com "/".

/

é o diretório raiz.

/root

é a pasta do administrador.

Somente o usuário root possui acesso completo a esse local.

---

657 Diretório /sbin

Contém programas administrativos.

Exemplos:

```
fdisk
mkfs
fsck
shutdown
reboot
ifconfig
iptables
```

São ferramentas utilizadas principalmente pelo administrador.

Nas distribuições atuais, muitos desses executáveis também estão disponíveis em **/usr/sbin**.

---

658 Diretório /srv

Armazena dados utilizados por serviços.

Exemplos:

Servidor Web

```
/srv/www
```

Servidor FTP

```
/srv/ftp
```

Servidor Git

```
/srv/git
```

Nem todas as distribuições utilizam esse diretório intensamente, mas ele faz parte do padrão FHS.

---

659 Diretório /tmp

Utilizado para arquivos temporários.

Todo programa pode criar arquivos nesse diretório.

Exemplos:

- cache temporário
- arquivos intermediários
- downloads parciais
- arquivos de instalação

Em muitas distribuições seu conteúdo é apagado automaticamente durante a reinicialização.

Permissão típica:

drwxrwxrwt

O bit **sticky** (t) permite que qualquer usuário crie arquivos, mas apenas o proprietário (ou o root) possa removê-los.

---

660 Diretório /usr

É o maior diretório do sistema.

Apesar do nome significar originalmente **Unix System Resources**, hoje concentra a maioria dos programas, bibliotecas e documentação.

Subdiretórios comuns:

/usr/bin
/usr/sbin
/usr/lib
/usr/share
/usr/include
/usr/local

Exemplos:

Firefox
LibreOffice
Python
GCC
Git
Vim

Grande parte dos programas instalados pelos gerenciadores de pacotes (APT, DNF, Pacman, Zypper) fica em **/usr**.

---

661 Diretório /usr/local

Reservado para programas instalados manualmente pelo administrador.

Exemplo:

/usr/local/bin
/usr/local/lib
/usr/local/share

Isso evita conflitos com programas instalados pelo gerenciador de pacotes.

---

662 Diretório /var

Significa **Variable**.

Armazena arquivos cujo conteúdo muda constantemente.

Exemplos:

Logs

/var/log

Banco de dados

/var/lib

Cache

/var/cache

Fila de impressão

/var/spool

Correio eletrônico

/var/mail

Os administradores consultam frequentemente **/var/log** para diagnosticar problemas.

---

663 Onde os programas são instalados?

A localização depende da forma de instalação.

Método	Local mais comum
APT	/usr/bin
DNF	/usr/bin
Pacman	/usr/bin
Snap	/snap
Flatpak	/var/lib/flatpak
AppImage	qualquer diretório
Compilação manual	/usr/local
Softwares proprietários	/opt

Bibliotecas normalmente ficam em:

/usr/lib
/lib

Arquivos de configuração:

/etc

Dados do programa:

/var/lib

Documentação:

/usr/share/doc

---

664 Permissões dos diretórios

O Linux utiliza um modelo de segurança baseado em três categorias:

- proprietário (User)

- grupo (Group)
- outros usuários (Others)

Cada categoria pode receber três permissões:

- leitura (r)
- escrita (w)
- execução (x)

Exemplo:

drwxr-x---

Interpretação:

d = diretório

rwx = proprietário possui acesso total

r-x = grupo pode ler e entrar

--- = demais usuários não possuem acesso

Cada permissão possui valor numérico:

```
r = 4
w = 2
x = 1
```

Assim:

```
755
```

```
rwx = 7
r-x = 5
r-x = 5
```

Outro exemplo:

```
700
```

Significa:

```
Somente o proprietário possui acesso.
```

Já:

```
777
```

Concede acesso total para todos os usuários e normalmente não é recomendado em ambientes de produção devido aos riscos de segurança.

---

665 Quem pode acessar cada diretório?

De forma geral:

- **root:** possui acesso irrestrito a praticamente todo o sistema.
- **Usuários comuns:** acessam principalmente seu diretório em **/home**, além de diretórios públicos com permissão de leitura e execução.
- **Grupos:** permitem compartilhar acesso entre usuários autorizados, conforme as permissões definidas pelo administrador.

Diretórios como **/root** e arquivos sensíveis em **/etc** (por exemplo, /etc/shadow) são protegidos e acessíveis apenas ao superusuário.

---

666 A importância da padronização

A padronização da hierarquia de diretórios trouxe inúmeras vantagens para o ecossistema Linux:

- facilita a administração de servidores;
- simplifica o desenvolvimento de aplicações;
- permite que softwares funcionem em diferentes distribuições;
- reduz incompatibilidades entre sistemas;
- facilita automações, scripts e ferramentas de gerenciamento.

Graças ao **Filesystem Hierarchy Standard (FHS)**, um administrador acostumado com Ubuntu consegue trabalhar com Debian, Fedora, Red Hat Enterprise Linux, Rocky Linux, AlmaLinux, SUSE ou Arch Linux encontrando a mesma organização lógica dos principais diretórios.

---

667 Resumo

A hierarquia de diretórios é um dos pilares da arquitetura do Linux. Herdada do UNIX e padronizada pelo FHS, ela define um local específico para cada tipo de arquivo: executáveis essenciais em **/bin**, arquivos de inicialização em **/boot**, dispositivos em **/dev**, configurações em **/etc**, dados dos usuários em **/home**, bibliotecas em **/lib**, programas opcionais em **/opt**, informações do kernel em **/proc**, dados variáveis em **/var** e grande parte dos aplicativos em **/usr**. Esse modelo facilita a administração, melhora a segurança

por meio de permissões e torna o sistema previsível e consistente em diferentes distribuições Linux.

Se este capítulo fará parte do livro **Linux: A Bíblia**, uma boa continuação é um capítulo sobre o **Filesystem Hierarchy Standard (FHS) em profundidade**, abordando também **inode**, **superblocos**, **journaling**, **ext4**, **XFS**, **Btrfs**, **ZFS**, montagem de sistemas de arquivos e o papel do arquivo /etc/fstab, aprofundando a organização do armazenamento no Linux.

668 Capítulo – Flatpak: Arquitetura, História, Funcionamento e Utilização no Linux

Introdução

O **Flatpak** é uma tecnologia de distribuição de aplicações criada para solucionar um dos maiores desafios do ecossistema Linux: a incompatibilidade entre distribuições. Antes do seu surgimento, desenvolvedores precisavam criar pacotes específicos para diferentes sistemas, como **DEB** (Debian e Ubuntu), **RPM** (Fedora, Red Hat e openSUSE) ou formatos proprietários de determinadas distribuições.

O Flatpak introduziu um novo conceito: **um único pacote capaz de ser executado em praticamente qualquer distribuição Linux**, desde que o ambiente Flatpak esteja instalado.

Além da portabilidade, o Flatpak oferece um ambiente isolado (*sandbox*), aumentando significativamente a segurança das aplicações.

---

669 O que é o Flatpak?

Flatpak é um sistema universal de empacotamento, distribuição e execução de softwares para Linux.

Seu principal objetivo é permitir que um programa seja instalado exatamente da mesma forma em diferentes distribuições Linux, eliminando problemas relacionados às bibliotecas instaladas em cada sistema.

Em vez de depender das bibliotecas do sistema operacional, o Flatpak permite que aplicações utilizem seus próprios componentes ou compartilhem ambientes de execução conhecidos como **Runtimes**.

---

670 Origem do Flatpak

O projeto começou oficialmente em **2014**.

Inicialmente recebeu o nome de **xdg-app**.

Seu desenvolvimento ocorreu dentro da comunidade GNOME como uma solução para distribuir aplicações desktop de forma independente da distribuição Linux utilizada.

Em 2016 o projeto foi renomeado para **Flatpak**, nome utilizado até hoje.

---

671 Quem desenvolveu o Flatpak?

O principal desenvolvedor é:

Alexander Larsson

Engenheiro da Red Hat e um dos principais mantenedores do ambiente gráfico GNOME.

Larsson já era conhecido por diversos projetos importantes do Linux, entre eles:

- GVFS
- Fuse
- GIO
- melhorias no GNOME
- integração do Desktop Linux

O desenvolvimento rapidamente recebeu apoio de diversas empresas e comunidades.

Entre elas:

- Red Hat
- GNOME Foundation
- Endless OS
- Fedora Project
- KDE Community
- Elementary OS
- Linux Mint (suporte opcional)
- Ubuntu (suporte opcional)

Hoje o projeto possui centenas de colaboradores espalhados pelo mundo.

---

672 Motivação para criação

Antes do Flatpak havia vários problemas:

- incompatibilidade entre distribuições;
- versões diferentes de bibliotecas;
- dificuldade para distribuir softwares proprietários;
- necessidade de empacotar o mesmo programa várias vezes;
- conflitos entre dependências.

Exemplo:

Um programa compilado para Fedora poderia não funcionar corretamente no Ubuntu.

O Flatpak resolveu esse problema criando um ambiente padronizado.

---

673 Para que serve o Flatpak?

O Flatpak foi desenvolvido para:

- instalar aplicações Linux;
- atualizar aplicações automaticamente;
- remover programas sem deixar dependências órfãs;
- distribuir programas comerciais;
- distribuir softwares livres;
- isolar aplicações em sandbox;
- facilitar o trabalho dos desenvolvedores;
- aumentar a compatibilidade entre distribuições.

---

674 Como funciona o Flatpak

O funcionamento pode ser resumido da seguinte maneira:

```
Desenvolvedor

↓

Cria aplicação

↓
```

```
Empacota em Flatpak

↓

Publica no Flathub

↓

Usuário instala

↓

Flatpak verifica dependências

↓

Baixa Runtime

↓

Executa em Sandbox
```

---

675 O que é um Runtime?

Runtime é um ambiente compartilhado.

Em vez de cada programa carregar milhares de bibliotecas, vários aplicativos podem compartilhar o mesmo Runtime.

Exemplo:

```
GNOME Runtime

↓

LibreOffice

↓

GIMP

↓

Inkscape

↓

Builder
```

Outro Runtime muito utilizado é:

Freedesktop Runtime.

---

676 O que é Sandbox?

Sandbox é um ambiente isolado.

O programa não possui acesso completo ao computador.

Ele só acessa:

- diretórios autorizados;
- câmera (quando permitido);
- microfone;
- rede;
- dispositivos USB;
- impressoras;
- pastas específicas.

Isso reduz bastante o impacto caso uma aplicação apresente vulnerabilidades.

---

677 Quem pode utilizar o Flatpak?

Praticamente qualquer usuário Linux.

Entre eles:

- usuários domésticos;
- estudantes;
- professores;
- empresas;
- administradores de sistemas;
- programadores;
- desenvolvedores de jogos;
- pesquisadores;
- universidades;
- órgãos públicos.

---

678 Sistemas Operacionais suportados

O Flatpak pode ser instalado em praticamente todas as distribuições Linux modernas.

Principais sistemas compatíveis:

Distribuição	Suporte
Ubuntu	Sim
Debian	Sim
Linux Mint	Sim
Fedora	Nativo
Red Hat Enterprise Linux	Sim
CentOS Stream	Sim
Rocky Linux	Sim
AlmaLinux	Sim
openSUSE Leap	Sim
openSUSE Tumbleweed	Sim
Arch Linux	Sim
Manjaro	Sim
EndeavourOS	Sim
Pop!_OS	Sim
Elementary OS	Sim
Zorin OS	Sim
KDE Neon	Sim
Endless OS	Nativo

O Flatpak **não é destinado ao Windows ou ao macOS como plataforma principal de execução**; seu foco é o ecossistema Linux.

---

679 Estrutura interna de um pacote Flatpak

Um aplicativo Flatpak normalmente contém:

```
Aplicação
├── Binários
├── Bibliotecas
├── Ícones
├── Arquivos Desktop
├── Metadados
├── Permissões
```

└── Manifesto

---

680 O Flathub

O principal repositório de aplicações Flatpak é o **Flathub**.

Ele concentra milhares de aplicações livres e proprietárias.

Entre elas:

- LibreOffice
- GIMP
- Inkscape
- Blender
- OBS Studio
- Discord
- Spotify
- Visual Studio Code
- Telegram Desktop
- VLC
- Krita
- OnlyOffice

---

681 Vantagens do Flatpak

Entre as principais vantagens destacam-se:

- instalação simplificada;
- independência da distribuição;
- maior segurança;
- sandbox;
- atualizações rápidas;
- rollback facilitado;
- coexistência de múltiplas versões de um mesmo aplicativo;

- grande disponibilidade de softwares;
- compartilhamento de runtimes.

---

682 Limitações

Embora bastante útil, o Flatpak possui algumas limitações:

- ocupa mais espaço em disco devido aos runtimes;
- tempo inicial maior para baixar ambientes de execução;
- integração visual pode variar entre distribuições;
- alguns aplicativos exigem permissões extras para acessar arquivos e dispositivos.

---

683 Roadmap de desenvolvimento do Flatpak

Ano	Versão / Marco	Principais acontecimentos
2014	xdg-app (início do projeto)	Alexander Larsson inicia o desenvolvimento como uma solução universal para aplicações desktop no Linux.
2015	Primeiras versões públicas	Testes com isolamento (*sandbox*), integração ao GNOME e uso de OSTree para distribuição.
2016	**Flatpak 0.6**	Projeto é renomeado de **xdg-app** para **Flatpak** e o Flathub começa a ganhar forma como repositório central.
2017	Série 0.8–0.9	Ampliação do suporte a permissões, integração com ambientes gráficos e adoção por Fedora e outras distribuições.
2018	**Flatpak 1.0**	Primeira versão considerada estável para uso em produção, consolidando a API e o modelo de distribuição.
2019–2020	Série 1.4–1.8	Melhorias em desempenho, gerenciamento de permissões, atualizações incrementais e integração com portais (*xdg-desktop-portal*).
2021–2023	Série 1.10–1.14	Evolução da segurança, otimizações de runtimes, suporte ampliado a arquiteturas e refinamentos na experiência do usuário.
2024–2026	Série 1.15/1.16 e posteriores	Aprimoramentos contínuos em segurança, desempenho, gerenciamento de permissões, integração com lojas de aplicativos e expansão do ecossistema Flathub.

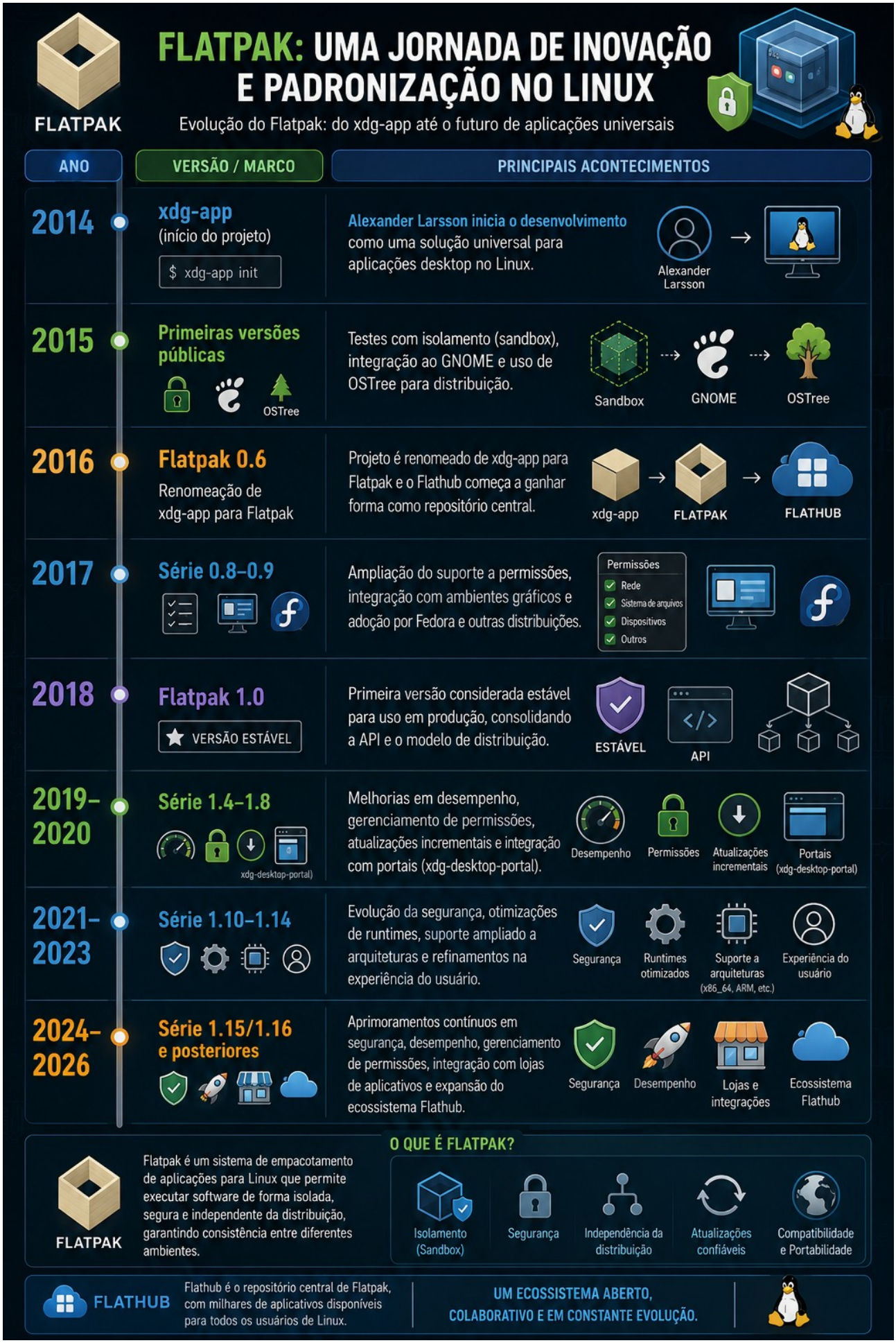

Figura 67: Flatpack - Roadmap da evolução da aplicação

684 Exemplo Prático 1 — Instalando o LibreOffice

Adicionar o repositório Flathub (caso ainda não esteja configurado):

```
flatpak remote-add --if-not-exists flathub \
https://flathub.org/repo/flathub.flatpakrepo
```

Pesquisar o aplicativo:

```
flatpak search libreoffice
```

Instalar:

```
flatpak install flathub org.libreoffice.LibreOffice
```

Executar:

```
flatpak run org.libreoffice.LibreOffice
```

Atualizar posteriormente:

```
flatpak update
```

---

685 Exemplo Prático 2 — Instalando o GIMP

Pesquisar:

```
flatpak search gimp
```

Instalar:

```
flatpak install flathub org.gimp.GIMP
```

Executar:

```
flatpak run org.gimp.GIMP
```

Remover:

```
flatpak uninstall org.gimp.GIMP
```

---

686 Exemplo Prático 3 — Instalando o Visual Studio Code

Pesquisar:

```
flatpak search code
```

Instalar:

```
flatpak install flathub com.visualstudio.code
```

Executar:

```
flatpak run com.visualstudio.code
```

Listar todos os aplicativos Flatpak instalados:

```
flatpak list
```

---

687 Comandos essenciais do Flatpak

Comando	Função
`flatpak search <nome>`	Pesquisa um aplicativo.
`flatpak install`	Instala um aplicativo.
`flatpak uninstall`	Remove um aplicativo.
`flatpak update`	Atualiza todos os aplicativos e runtimes.
`flatpak run <ID>`	Executa um aplicativo.
`flatpak list`	Lista os aplicativos instalados.
`flatpak remotes`	Exibe os repositórios configurados.
`flatpak remote-add`	Adiciona um novo repositório.
`flatpak info <ID>`	Exibe informações detalhadas sobre um aplicativo.
`flatpak override`	Ajusta permissões de um aplicativo.

688 Conclusão

O Flatpak tornou-se uma das principais tecnologias de distribuição de software no ecossistema Linux ao oferecer um formato universal de pacotes, independente da distribuição utilizada. Sua combinação de **portabilidade**, **isolamento por sandbox**, **runtimes compartilhados** e **integração com o Flathub** simplifica tanto a vida dos desenvolvedores quanto a dos usuários finais. Graças ao apoio de comunidades como GNOME, KDE e diversas distribuições Linux, o Flatpak consolidou-se como uma solução moderna para instalação e atualização de aplicações, contribuindo para um ambiente Linux mais padronizado, seguro e acessível.

689 Capítulo – Memória Paginada no Linux: Funcionamento, Gerenciamento da RAM, Disco e SWAP

Introdução

O gerenciamento de memória é uma das funções mais importantes desempenhadas pelo Kernel Linux. Toda aplicação executada no sistema — desde um simples editor de texto até bancos de dados e servidores de virtualização — depende da capacidade do kernel de fornecer memória de forma rápida, segura e eficiente.

Ao contrário do que muitas pessoas imaginam, os programas não acessam diretamente a memória física (RAM). Em vez disso, o Linux utiliza um sofisticado sistema chamado **Memória Virtual Paginada (Paged Virtual Memory)**, responsável por criar um espaço de memória independente para cada processo.

Essa tecnologia permite que:

- vários programas executem simultaneamente;
- cada processo possua seu próprio espaço de memória protegido;
- a memória física seja utilizada da maneira mais eficiente possível;
- o sistema continue funcionando mesmo quando a RAM estiver quase totalmente ocupada.

A memória paginada é uma das principais razões pelas quais sistemas Linux conseguem manter estabilidade mesmo executando centenas ou milhares de processos simultaneamente.

---

690 O que é Memória Paginada?

A memória paginada é uma técnica utilizada pelo Kernel Linux para dividir toda a memória virtual em pequenos blocos de tamanho fixo chamados **páginas (Pages)**.

Em arquiteturas modernas (x86-64), normalmente cada página possui:

4 KB (4096 bytes)

Embora existam também páginas maiores (Huge Pages), utilizadas em aplicações específicas.

Em vez de tratar a memória como um bloco contínuo, o kernel trabalha com milhares ou milhões de pequenas páginas independentes.

Por exemplo:

```
Memória Virtual

+--------+
| Página |
+--------+
```

```
| Página |
+--------+
| Página |
+--------+
| Página |
+--------+
| Página |
+--------+
```

Cada página poderá estar:

- carregada na RAM;
- armazenada no SWAP;
- ainda não carregada;
- compartilhada entre processos;
- marcada como somente leitura;
- protegida contra acesso.

Essa flexibilidade torna o gerenciamento extremamente eficiente.

---

691 O conceito de Memória Virtual

Cada processo acredita possuir toda a memória do computador exclusivamente para si.

Por exemplo:

```
Processo A

0x0000000000000000
       ...
0x7FFFFFFFFFFFFFFF
```

O Processo B enxerga exatamente o mesmo intervalo.

No entanto, fisicamente eles compartilham a mesma memória RAM.

O responsável por traduzir cada endereço virtual em um endereço físico é o:

MMU (Memory Management Unit)

que trabalha em conjunto com o Kernel Linux.

---

692 Espaço de Endereçamento

Em sistemas de 64 bits, cada processo possui um enorme espaço de memória virtual.

Esse espaço é dividido em regiões:

```
Código do programa

↓

Bibliotecas Compartilhadas

↓

Heap

↓

Memória mapeada (mmap)

↓

Stack
```

Cada região possui características próprias.

---

693 O que são páginas?

Uma página é a menor unidade que o Kernel gerencia.

Exemplo:

```
Página 1 -> 4 KB

Página 2 -> 4 KB

Página 3 -> 4 KB

Página 4 -> 4 KB
```

Um programa de 40 MB pode ser dividido em aproximadamente:

```
40 MB ÷ 4 KB

≈ 10.240 páginas
```

Cada uma poderá estar localizada em diferentes posições da RAM.

O programa sequer percebe isso.

---

694 Quadros de Memória (Frames)

Na memória física, as páginas são armazenadas em estruturas chamadas **quadros de memória (Frames)**.

```
RAM

Frame 0

Frame 1

Frame 2

Frame 3

Frame 4
```

Uma página virtual é mapeada para um frame físico.

```
Página Virtual 125

↓

Frame 890
```

---

695 Como ocorre a tradução de endereços?

O processo gera um endereço virtual.

```
Aplicação

↓

Endereço Virtual

↓

MMU

↓

Tabela de Páginas

↓

Endereço Físico

↓

RAM
```

Toda essa tradução ocorre em poucos nanossegundos.

---

696 A Tabela de Páginas (Page Table)

Cada processo possui sua própria tabela de páginas.

Ela informa ao kernel:

- onde cada página está;
- se está presente na RAM;
- se está no SWAP;
- permissões de leitura;
- permissões de escrita;
- permissões de execução;
- bit de modificação;
- bit de acesso.

Exemplo simplificado:

Página	Frame	Estado
0	145	RAM
1	900	RAM
2	SWAP	Disco
3	RAM	RAM

---

697 O papel do MMU

A **Memory Management Unit (MMU)** é um componente de hardware presente na CPU responsável por converter endereços virtuais em endereços físicos.

Ela consulta as tabelas de páginas mantidas pelo kernel e conta com um cache especializado chamado **TLB (Translation Lookaside Buffer)**, que armazena traduções recentes para acelerar o acesso. Quando a tradução desejada está no TLB, o acesso ocorre muito rapidamente. Caso contrário, a MMU consulta a tabela de páginas; se a página não estiver na RAM, ocorre uma **Page Fault** e o kernel precisa carregá-la.

---

698 Como o Kernel gerencia a RAM?

O kernel monitora continuamente:

- páginas livres;
- páginas utilizadas;
- páginas modificadas;
- páginas compartilhadas;

- cache de arquivos;
- buffers de I/O;
- memória dos processos;
- memória do kernel.

Simplificando:

```
CPU

↓

Kernel

↓

Gerenciador de Memória

↓

RAM
```

O kernel tenta manter a maior quantidade possível de memória disponível para as aplicações, sem desperdiçar RAM ociosa.

---

699 Cache de Página (Page Cache)

O Linux utiliza parte da memória RAM como **Page Cache**, armazenando dados recentemente lidos ou escritos em disco. Isso reduz significativamente o número de acessos ao armazenamento, que é muito mais lento que a RAM.

Exemplo:

```
Aplicação

↓

Leitura de arquivo

↓

Page Cache?

↓

Sim → retorna imediatamente

↓

Não

↓
```

```
Disco

↓

RAM (Cache)
```

Grande parte da memória marcada como "ocupada" por ferramentas como `free` ou `top` corresponde a cache, que pode ser liberado automaticamente quando outras aplicações precisarem de memória.

---

700 O que acontece quando a RAM enche?

Quando há pouca memória disponível:

```
RAM quase cheia

↓

Kernel procura páginas pouco utilizadas

↓

Seleciona páginas candidatas

↓

Move para SWAP

↓

Libera RAM
```

Esse processo é automático.

---

701 O que é uma Page Fault?

Uma **Page Fault** ocorre quando um processo tenta acessar uma página que ainda não está carregada na RAM.

Fluxo:

```
Programa

↓

Acessa Página

↓
```

```
Página existe?

↓

Sim → continua

↓

Não

↓

Kernel

↓

Carrega do Disco

↓

Atualiza tabela

↓

Retorna ao processo
```

Existem dois tipos principais:

- **Minor Page Fault**: a página já está em memória (por exemplo, compartilhada), mas ainda não está mapeada para aquele processo.
- **Major Page Fault**: é necessário buscar os dados no disco (arquivo executável, biblioteca ou SWAP), tornando a operação significativamente mais lenta.

---

702 O que é SWAP?

O **SWAP** é uma área do disco utilizada como extensão da memória RAM.

Pode ser:

- uma partição;
- um arquivo.

Exemplo:

```
RAM

16 GB

↓

SWAP
```

```
8 GB
```

O kernel move páginas pouco utilizadas da RAM para o SWAP.

Esse processo é chamado:

Swap Out

Quando essas páginas forem novamente necessárias:

Swap In

---

703 Como funciona o SWAP?

Fluxo:

```
Aplicação

↓

Página na RAM

↓

RAM cheia

↓

Kernel

↓

Move página para SWAP

↓

RAM liberada
```

Mais tarde:

```
Aplicação

↓

Precisa da página

↓

Kernel

↓

Lê do SWAP

↓
```

```
RAM

↓

Continua execução
```

---

704 SWAP não aumenta a velocidade

Um equívoco comum é acreditar que o SWAP torna o computador mais rápido.

Na realidade:

```
RAM

≈ dezenas de GB/s de largura de banda
Latência muito baixa

Disco SSD

≈ centenas de MB/s a alguns GB/s

Disco HDD

≈ dezenas a poucas centenas de MB/s
```

Mesmo um SSD NVMe continua sendo significativamente mais lento que a RAM em latência e acesso aleatório. Portanto, acessar páginas no SWAP custa muito mais tempo do que acessá-las diretamente na memória principal.

---

705 Algoritmos de substituição de páginas

Quando precisa liberar memória, o kernel utiliza algoritmos que identificam páginas menos utilizadas recentemente. Historicamente, o Linux empregou mecanismos inspirados em **Least Recently Used (LRU)**, e versões atuais do kernel utilizam algoritmos mais sofisticados, como o **Multi-Generational LRU (MGLRU)** em muitas configurações, para melhorar a identificação das páginas que podem ser removidas da RAM com menor impacto no desempenho.

Esses algoritmos procuram manter em memória as páginas mais utilizadas e mover para o SWAP apenas aquelas que permanecem inativas por mais tempo.

---

706 O parâmetro Swappiness

O comportamento do uso do SWAP é influenciado pelo parâmetro do kernel:

```
vm.swappiness
```

Valores típicos:

Valor	Comportamento
0	Evita usar SWAP sempre que possível.
10–20	Preferência por manter aplicações na RAM; comum em desktops.
60	Valor padrão em muitas distribuições Linux.
100	Uso mais agressivo do SWAP.

O valor ideal depende da carga de trabalho e da quantidade de memória disponível.

---

707 O papel do OOM Killer

Se toda a RAM e o SWAP forem insuficientes, o kernel pode acionar o **Out of Memory Killer (OOM Killer)**.

Fluxo:

```
RAM cheia

↓

SWAP cheio

↓

Não há memória disponível

↓

OOM Killer

↓

Seleciona um processo

↓

Encerra o processo

↓

Libera memória
```

O objetivo é preservar a estabilidade do sistema, evitando um travamento completo.

---

708 Vantagens da Memória Paginada

1. Isolamento entre processos

Um programa não pode acessar diretamente a memória de outro processo.

Maior segurança.

---

2. Melhor aproveitamento da RAM

Somente as páginas realmente utilizadas permanecem carregadas.

---

3. Memória virtual muito maior

É possível executar programas cujo espaço de endereçamento excede a memória física disponível, desde que o conjunto de páginas ativamente utilizado caiba na RAM.

---

4. Compartilhamento

Bibliotecas compartilhadas podem utilizar as mesmas páginas para vários processos.

---

5. Proteção

Permissões independentes:

- leitura;
- escrita;
- execução.

---

6. Maior estabilidade

A falha de um processo dificilmente compromete toda a memória do sistema.

---

709 Desvantagens da Memória Paginada

1. Sobrecarga administrativa

O kernel precisa manter tabelas de páginas e realizar traduções de endereços.

---

2. Page Faults

Quando muitas páginas precisam ser carregadas do disco, ocorre perda de desempenho.

---

3. Thrashing

Se o sistema passa a trocar páginas entre RAM e SWAP continuamente, ocorre o fenômeno conhecido como **Thrashing**.

```
RAM cheia

↓

Swap Out

↓

Swap In

↓

Swap Out

↓

Swap In

↓

CPU esperando disco
```

Nesse cenário, o computador torna-se extremamente lento, pois grande parte do tempo é consumida movimentando páginas entre RAM e disco em vez de executar aplicações.

---

4. Dependência do armazenamento

Quando há uso intenso do SWAP, o desempenho passa a depender da velocidade do SSD ou HDD.

---

5. Maior consumo de recursos do kernel

O gerenciamento das tabelas de páginas, da cache de memória e dos algoritmos de substituição consome uma pequena parcela da CPU e da própria memória.

---

710 Exemplo prático

Considere um computador com:

- 8 GB de RAM;
- 4 GB de SWAP;
- navegador utilizando 2 GB;
- banco de dados utilizando 3 GB;
- máquina virtual utilizando 4 GB.

A demanda total é de aproximadamente 9 GB, excedendo a RAM disponível.

O kernel identifica páginas da máquina virtual que não foram acessadas recentemente e as move para o SWAP, liberando memória para o navegador e o banco de dados. Quando essas páginas voltarem a ser necessárias, elas serão carregadas novamente para a RAM. Se essa troca ocorrer ocasionalmente, o impacto pode ser pequeno; porém, se acontecer de forma constante, o sistema poderá entrar em **thrashing**, reduzindo drasticamente o desempenho.

---

711 Conclusão

A memória paginada é um dos pilares da arquitetura do Linux moderno. Ao dividir a memória em páginas, o kernel consegue oferecer isolamento entre processos, proteção contra acessos indevidos, melhor aproveitamento da RAM e suporte à memória virtual, permitindo que aplicações compartilhem recursos com segurança e eficiência.

O gerenciamento conjunto da **RAM**, do **Page Cache**, do **SWAP** e das **tabelas de páginas** permite que o sistema mantenha um elevado nível de desempenho mesmo sob cargas intensas. Entretanto, o uso excessivo do SWAP ou a ocorrência de **thrashing** evidencia uma limitação importante: embora o disco possa complementar a memória principal, ele jamais substitui a velocidade da RAM.

Em ambientes modernos, o Linux combina recursos de hardware, como a MMU e o TLB, com algoritmos avançados de gerenciamento de memória para entregar um sistema escalável, confiável e capaz de atender desde dispositivos embarcados até grandes

servidores e supercomputadores. Esse modelo é uma das principais razões para a reconhecida estabilidade, segurança e eficiência do Kernel Linux.

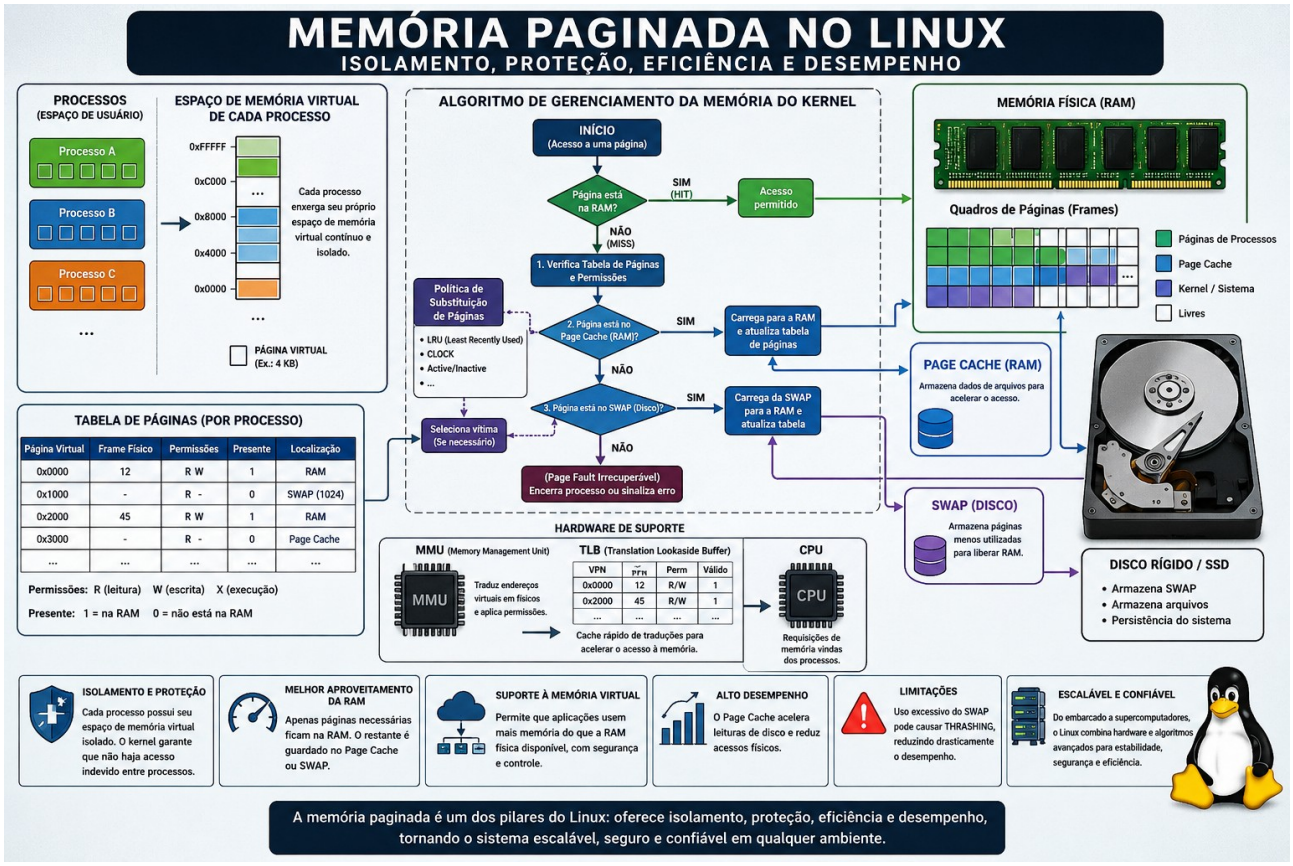

Figura 68: Memória Paginada no linux

Abaixo um apêndice do livro, dedicado totalmente ao TCP/IP, comunicação na internet, protocolos e tudo que for correlato com o TCP/IP.

Você verá neste apêndice.

1. **Capítulo 1 – A História do TCP/IP e o Nascimento da Internet**
    - Contexto histórico
    - Guerra Fria
    - ARPA e DARPA
    - ARPANET
    - NCP
    - O surgimento do TCP/IP
    - Os pais do TCP/IP

- Linha do tempo (1957–1983)

2. **Capítulo 2 – Arquitetura TCP/IP**
    - As quatro camadas
    - Comparação completa com o Modelo OSI
    - Encapsulamento e desencapsulamento
    - Fluxo dos dados
    - Diagramas
3. **Capítulo 3 – O Protocolo IP**
    - IPv4
    - IPv6
    - Cabeçalhos
    - Fragmentação
    - Endereçamento
    - CIDR
    - Sub-redes
    - NAT
    - Broadcast
    - Multicast
    - Anycast
4. **Capítulo 4 – Protocolos da Camada de Transporte**
    - TCP
    - UDP
    - Three-Way Handshake
    - Controle de congestionamento
    - Controle de fluxo
    - Encerramento da conexão
    - Diagramas completos
5. **Capítulo 5 – Protocolos Auxiliares**
    - ICMP

- ARP
- RARP
- IGMP
- DHCP
- DNS
- NTP
- SNMP
- LDAP
- RTP
- SIP
- PPP
- Ethernet

6. **Capítulo 6 – Protocolos de Aplicação**
    - HTTP
    - HTTPS
    - FTP
    - SSH
    - SMTP
    - POP3
    - IMAP
    - Telnet
    - WebSocket
    - MQTT
    - AMQP
    - REST
    - gRPC
7. **Capítulo 7 – Roteamento na Internet**
    - RIP
    - OSPF

- BGP
- IS-IS
- MPLS
- SD-WAN
- Backbone da Internet

8. **Capítulo 8 – Segurança no TCP/IP**
    - TLS
    - SSL
    - IPSec
    - VPN
    - Firewalls
    - IDS
    - IPS
    - Zero Trust
    - Ataques comuns
9. **Capítulo 9 – Portas TCP e UDP**
    - Tabela das portas conhecidas (0–1023)
    - Registered Ports
    - Dynamic Ports
    - Serviços associados
10. **Capítulo 10 – O TCP/IP nos dias atuais**
    - Internet
    - Computação em nuvem
    - Internet das Coisas (IoT)
    - 5G
    - Inteligência Artificial
    - Datacenters
    - Containers
    - Kubernetes

- Virtualização
- Futuro do TCP/IP

Além do texto, cada capítulo incluirá:

- Diagramas em ASCII de alta qualidade.
- Tabelas técnicas detalhadas.
- Quadros comparativos.
- Fluxogramas de funcionamento.
- Cronologias históricas.
- Quadros "Curiosidades".
- "Você sabia?" com fatos históricos.
- Exemplos práticos em Linux e Windows.
- Referências às RFCs mais importantes (RFC 791, RFC 793, RFC 768, RFC 2460, RFC 8200, entre outras).

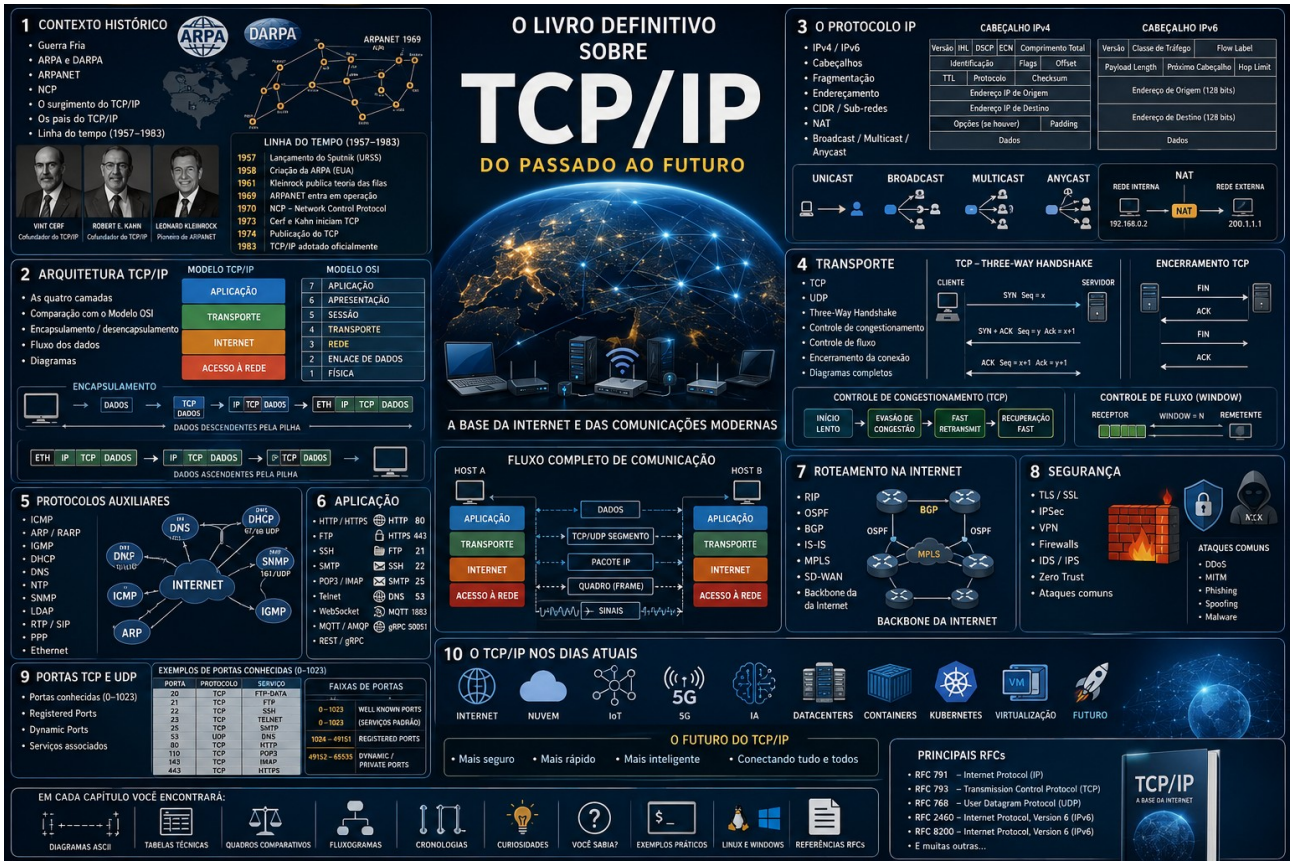

Figura 69: Representação Gráfica do Apêndice do livro

712 CAPÍTULO XX - TCP/IP: História, Arquitetura, Funcionamento e Evolução da Internet

> "O TCP/IP é o conjunto de protocolos responsável por conectar bilhões de dispositivos em todo o planeta, formando a maior rede já construída pela humanidade: a Internet."

---

713 Introdução

Atualmente, praticamente toda comunicação digital depende de um conjunto de protocolos denominado **TCP/IP (Transmission Control Protocol / Internet Protocol)**. Desde o envio de um e-mail até uma chamada de vídeo, passando por aplicações em nuvem, redes corporativas, dispositivos móveis, Internet das Coisas (IoT), sistemas financeiros, satélites, redes militares e inteligência artificial, todos utilizam essa arquitetura como base para a troca de informações.

Embora muitas pessoas associem o TCP/IP apenas à Internet, esse conjunto de protocolos é muito mais abrangente. Ele define uma arquitetura completa de comunicação entre computadores, permitindo que equipamentos heterogêneos, fabricados por empresas diferentes, utilizando sistemas operacionais distintos e localizados em qualquer parte do mundo, consigam trocar dados de forma padronizada.

O sucesso do TCP/IP está fundamentado em cinco princípios:

- interoperabilidade;
- escalabilidade;
- descentralização;
- robustez;
- independência de fabricante.

Graças a essas características, a Internet conseguiu crescer de apenas quatro computadores, em 1969, para uma infraestrutura que conecta atualmente bilhões de dispositivos.

---

714 O contexto histórico

Para compreender o nascimento do TCP/IP, é necessário voltar ao período da Guerra Fria.

2.1 A Guerra Fria

Após a Segunda Guerra Mundial, o mundo passou a ser dividido em dois grandes blocos:

Bloco Ocidental	Bloco Oriental
Estados Unidos	União Soviética
OTAN	Pacto de Varsóvia

O conflito não era apenas militar.

Também envolvia:

- tecnologia;
- ciência;
- exploração espacial;
- telecomunicações;
- informática.

Cada lado buscava desenvolver tecnologias superiores às do adversário.

---

715 O Sputnik

Em **4 de outubro de 1957**, a União Soviética lançou o primeiro satélite artificial da história:

Sputnik 1

Esse evento provocou enorme preocupação nos Estados Unidos.

Os norte-americanos perceberam que haviam perdido a liderança tecnológica.

Como resposta, o governo dos EUA criou diversos programas de pesquisa.

O mais importante deles foi:

ARPA — Advanced Research Projects Agency

fundada em 1958.

Posteriormente recebeu o nome:

DARPA — Defense Advanced Research Projects Agency

---

716 A criação da ARPA

A missão da ARPA era simples:

> Financiar pesquisas capazes de garantir superioridade tecnológica aos Estados Unidos.

Entre essas pesquisas estavam:

- computadores;

- inteligência artificial;
- satélites;
- radares;
- robótica;
- telecomunicações;
- redes de computadores.

Naquela época existia um problema enorme.

Cada computador era praticamente uma ilha.

Um equipamento da IBM não conseguia conversar diretamente com um computador da DEC.

Cada fabricante possuía:

- hardware próprio;
- sistema operacional próprio;
- protocolos próprios.

Não havia padronização.

---

717 O problema da comunicação

Imagine uma universidade em 1965.

Ela possuía três computadores:

```
IBM Mainframe

DEC PDP-10

UNIVAC
```

Cada um utilizava:

```
Hardware diferente

Sistema operacional diferente

Formato de dados diferente

Protocolos diferentes
```

Resultado:

```
IBM
   X
DEC
```

```
DEC
   X
UNIVAC

IBM
   X
UNIVAC
```

Eles simplesmente não conseguiam trocar informações automaticamente.

---

718 O sonho de uma rede mundial

Pesquisadores começaram a imaginar uma rede onde qualquer computador pudesse conversar com outro.

Essa ideia parecia impossível.

Entretanto, um pesquisador teve uma visão revolucionária.

Seu nome era:

J. C. R. Licklider

---

719 J. C. R. Licklider

Licklider era psicólogo, matemático e cientista da computação.

Em 1962 escreveu diversos memorandos propondo algo completamente inovador.

Ele chamou sua ideia de:

Galactic Network

Sua visão descrevia:

> "Uma rede mundial de computadores onde qualquer pessoa pudesse acessar dados e programas de qualquer lugar do planeta."

Na década de 1960 isso parecia ficção científica.

Hoje chamamos isso simplesmente de:

Internet.

---

720 Leonard Kleinrock

Outro pesquisador fundamental foi:

Leonard Kleinrock

Ele desenvolveu a teoria matemática que permitia transmitir dados dividindo-os em pequenos blocos.

Essa técnica ficou conhecida como:

Comutação por Pacotes (Packet Switching)

Até então, as redes telefônicas utilizavam:

```
Circuit Switching
```

ou seja,

```
Origem ---------------- Destino
```

```
Um único circuito dedicado.
```

Caso o circuito fosse interrompido, toda a comunicação era perdida.

Kleinrock demonstrou que existia uma solução muito melhor.

Packet Switching

A mensagem poderia ser dividida em centenas de pequenos pacotes.

```
Mensagem
```

```
↓
```

```
+-----+
|Pac1 |
+-----+
```

```
+-----+
```

```
|Pac2 |
+-----+

+-----+
|Pac3 |
+-----+

+-----+
|Pac4 |
+-----+
```

Cada pacote poderia seguir um caminho diferente.

```
Pac1 → Rota A

Pac2 → Rota B

Pac3 → Rota C

Pac4 → Rota D
```

No destino:

```
Pac1
Pac2
Pac3
Pac4

↓

Mensagem Original
```

Essa ideia revolucionou completamente as comunicações digitais e permanece como um dos pilares do TCP/IP moderno.

---

721 O nascimento da ARPANET

Em 1969, a ARPA decidiu colocar essas ideias em prática.

Nasceu então a **ARPANET**, considerada a precursora direta da Internet.

Os quatro primeiros nós da rede foram:

Universidade	Estado
UCLA	Califórnia
Stanford Research Institute (SRI)	Califórnia
University of California, Santa Barbara	Califórnia
University of Utah	Utah

A topologia inicial era simples:

```
            UCLA
              |
              |
      Stanford (SRI)
              |
              |
    UC Santa Barbara
              |
              |
     University of Utah
```

Cada instituição utilizava computadores diferentes, mas a ARPANET demonstrou que era possível interligá-los por meio de uma infraestrutura comum baseada em comutação por pacotes.

O primeiro teste da história da Internet

Em **29 de outubro de 1969**, ocorreu a primeira tentativa de comunicação entre a UCLA e o Stanford Research Institute.

O objetivo era enviar a palavra:

```
LOGIN
```

O operador digitou:

```
L
```

O computador remoto respondeu corretamente.

Em seguida:

```
O
```

Também foi recebido.

Ao transmitir a terceira letra:

```
G
```

o sistema remoto travou.

Assim, a primeira mensagem efetivamente registrada na história da Internet foi apenas:

```
LO
```

Apesar da falha, esse experimento marcou o início da era das redes de computadores e abriu caminho para o desenvolvimento dos protocolos que culminariam no TCP/IP.

---

722 CAPÍTULO

723 TCP/IP: História, Arquitetura, Funcionamento e Evolução da Internet

Parte 2 — Da ARPANET ao nascimento do TCP/IP

---

724 O crescimento da ARPANET

Após o sucesso do primeiro experimento realizado em outubro de 1969, a ARPANET começou a crescer rapidamente. O projeto deixou de ser apenas um experimento militar e acadêmico e passou a interligar universidades, laboratórios de pesquisa e centros governamentais dos Estados Unidos.

O principal objetivo era compartilhar recursos computacionais extremamente caros. Na época, computadores de grande porte (mainframes) custavam milhões de dólares e ocupavam salas inteiras climatizadas. Em vez de adquirir um computador para cada instituição, a ARPANET permitia que pesquisadores acessassem remotamente máquinas localizadas em outras universidades.

Em poucos anos, novos nós foram adicionados:

Ano	Número aproximado de nós	Evento
1969	4	Primeira ARPANET
1970	13	Expansão para novos laboratórios
1971	23	Crescimento acadêmico
1972	37	Primeira demonstração pública
1973	40+	Primeiras conexões internacionais
1975	Mais de 60	Operação considerada estável

Esse crescimento revelou um problema fundamental: a comunicação entre computadores ainda era limitada pelo protocolo utilizado.

---

725 O primeiro protocolo da ARPANET: NCP

Antes do TCP/IP existia o **NCP (Network Control Protocol)**.

O NCP foi desenvolvido entre 1969 e 1970 para permitir que os computadores conectados à ARPANET trocassem informações.

Suas principais funções eram:

- estabelecer conexões;
- controlar sessões;
- transmitir arquivos;
- permitir acesso remoto.

Na época, isso representava um enorme avanço tecnológico.

Entretanto, o NCP possuía limitações importantes:

- não havia roteamento entre redes distintas;
- funcionava apenas dentro da ARPANET;
- não suportava interconexão de redes independentes;
- possuía baixa tolerância a falhas;
- não previa crescimento mundial.

Em outras palavras, ele era adequado para uma única rede, mas não para uma "rede de redes".

---

726 O conceito de Internet

Na década de 1970 surgiu uma ideia revolucionária:

Em vez de construir uma única rede gigantesca, seria mais eficiente conectar diversas redes independentes.

Cada organização poderia manter sua própria infraestrutura, mas todas utilizariam uma linguagem comum para trocar dados.

Essa ideia deu origem ao conceito de **internetworking**, ou seja, a interligação de redes diferentes.

Foi desse conceito que surgiu a palavra **Internet**, derivada da expressão *inter-network*.

O desafio era criar um protocolo capaz de transportar informações entre redes heterogêneas, independentemente do hardware, do sistema operacional ou do meio físico utilizado.

---

727 Robert Kahn: um dos pais da Internet

Robert E. Kahn

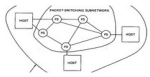

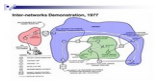

Robert Elliot Kahn nasceu em 1938 e é um dos principais arquitetos da Internet moderna.

Enquanto trabalhava na DARPA, percebeu que diferentes redes experimentais estavam surgindo:

- ARPANET;
- SATNET (rede via satélite);
- PRNET (rede por rádio);
- redes universitárias;
- redes militares.

Cada uma utilizava tecnologias distintas.

Kahn concluiu que seria inviável criar um protocolo específico para cada tecnologia.

Era necessário um protocolo universal.

---

728 Vinton Cerf: o arquiteto do TCP/IP

Vinton G. Cerf

Vinton Gray Cerf nasceu em 1943.

Professor da Universidade Stanford, era especialista em protocolos de comunicação.

Robert Kahn convidou Cerf para colaborar no desenvolvimento de um novo protocolo que permitisse interligar qualquer rede de computadores.

A parceria entre ambos resultou em uma das maiores invenções da história da computação.

Por esse motivo, Cerf e Kahn são frequentemente chamados de **"pais da Internet"**.

---

729 O nascimento do TCP

Em 1973, Cerf e Kahn iniciaram o projeto de um protocolo denominado inicialmente **Transmission Control Program**.

A ideia original era concentrar todas as funções em um único protocolo, responsável por:

- endereçamento;
- roteamento;
- controle de erros;
- controle de fluxo;
- retransmissão;
- confiabilidade;
- entrega ordenada dos dados.

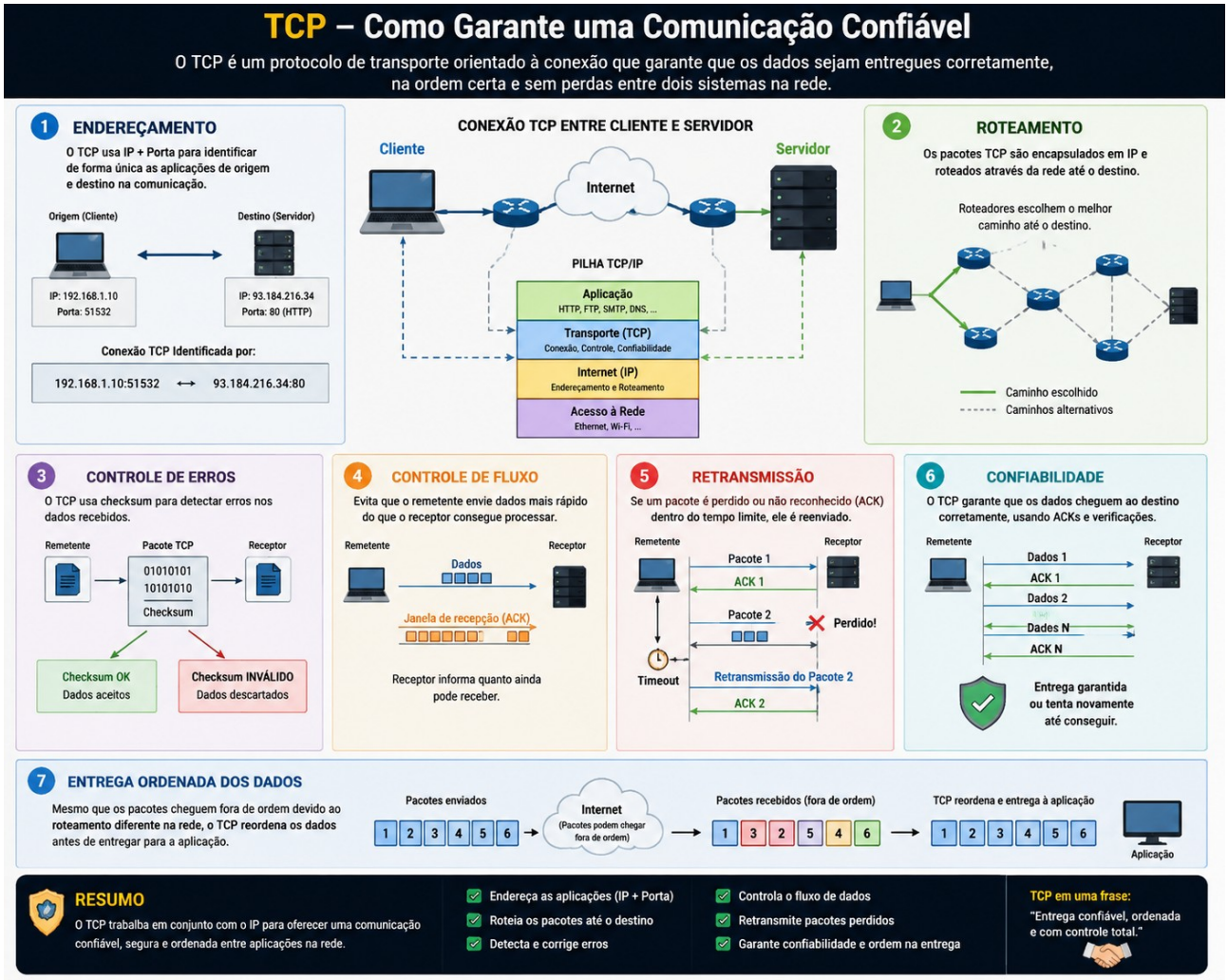

Figura 70: Como o TCP garante uma comunicação confiável

Com o avanço dos estudos, perceberam que esse protocolo estava se tornando complexo demais.

Foi então tomada uma decisão histórica.

---

730 A separação entre TCP e IP

Em 1978, o protocolo original foi dividido em duas partes independentes:

- **IP (Internet Protocol)**: responsável pelo endereçamento e roteamento dos pacotes entre redes.
- **TCP (Transmission Control Protocol)**: responsável pela comunicação confiável entre aplicações.

Essa separação tornou a arquitetura muito mais flexível e escalável.

O modelo pode ser representado da seguinte forma:

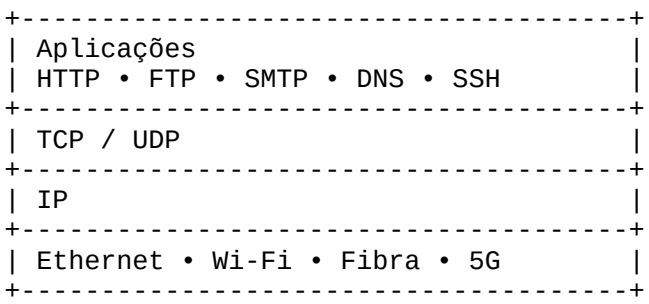

A divisão entre TCP e IP permitiu que novas tecnologias de enlace fossem incorporadas sem alterar os protocolos superiores.

---

731 Os princípios fundamentais do TCP/IP

Cerf e Kahn definiram alguns princípios que permanecem válidos até hoje:

1. Independência da rede física

O protocolo deve funcionar sobre qualquer meio de transmissão:

- cabo coaxial;
- par trançado;
- fibra óptica;
- rádio;
- satélite;
- Wi-Fi;
- redes móveis.

2. Inteligência nas extremidades

A rede intermediária deve ser simples.

Os computadores de origem e destino são responsáveis pelo controle da comunicação.

Esse conceito é conhecido como **End-to-End Principle**.

3. Descentralização

Não existe um computador central controlando a Internet.

Cada roteador toma decisões de forma distribuída.

4. Tolerância a falhas

Se um caminho falhar, os pacotes podem seguir por outra rota.

5. Escalabilidade

Novas redes podem ser adicionadas continuamente sem interromper as existentes.

Esses princípios explicam por que a Internet conseguiu crescer de quatro computadores para bilhões de dispositivos conectados.

---

732 Jon Postel: o guardião da Internet

Jon Postel

Embora Cerf e Kahn tenham criado a arquitetura do TCP/IP, outra figura foi essencial para sua consolidação: Jon Postel.

Conhecido como **"o guardião da Internet"**, Postel desempenhou funções cruciais:

- editor das primeiras RFCs (*Requests for Comments*);
- administrador da IANA (*Internet Assigned Numbers Authority*);
- coordenação da atribuição de números de protocolos, portas e endereços;
- definição de padrões técnicos.

Durante muitos anos, praticamente todos os documentos técnicos que definiam a evolução da Internet passaram por sua revisão.

Uma frase frequentemente associada a Jon Postel tornou-se um princípio de interoperabilidade:

> **"Be conservative in what you send, be liberal in what you accept."**

Esse princípio, conhecido como **Lei de Postel**, influenciou o desenvolvimento de inúmeros protocolos.

---

733 As RFCs: a documentação oficial da Internet

Desde 1969, as especificações técnicas da Internet são publicadas em documentos chamados **RFC (Request for Comments)**.

As RFCs descrevem protocolos, procedimentos, algoritmos e boas práticas.

Algumas RFCs históricas incluem:

RFC	Ano	Descrição
RFC 1	1969	Primeiro documento da ARPANET
RFC 675	1974	Primeira especificação do TCP
RFC 791	1981	Internet Protocol (IPv4)
RFC 792	1981	ICMP
RFC 793	1981	TCP
RFC 768	1980	UDP
RFC 826	1982	ARP
RFC 2460	1998	IPv6 (substituída posteriormente)
RFC 8200	2017	Especificação atual do IPv6

As RFCs são desenvolvidas de forma colaborativa e constituem a documentação oficial da arquitetura TCP/IP.

---

734 A adoção oficial do TCP/IP

Após vários anos de testes, a DARPA decidiu substituir definitivamente o NCP pelo TCP/IP.

A data escolhida foi **1º de janeiro de 1983**, conhecida como **Flag Day** da Internet.

Nesse dia, todos os computadores conectados à ARPANET tiveram que migrar para o novo protocolo.

A transição foi um marco histórico e consolidou o TCP/IP como o padrão de comunicação entre redes.

---

735 CAPÍTULO

736 TCP/IP: História, Arquitetura, Funcionamento e Evolução da Internet

737 Parte — Arquitetura do TCP/IP

---

738 A Arquitetura TCP/IP

A arquitetura TCP/IP é um conjunto de protocolos organizados em camadas (*layers*). Essa organização segue o princípio da modularidade, no qual cada camada desempenha uma função específica e oferece serviços para a camada imediatamente superior.

Essa abordagem traz diversas vantagens:

- simplifica o desenvolvimento de protocolos;
- facilita a manutenção da rede;
- permite a evolução independente de cada camada;
- garante interoperabilidade entre fabricantes;
- possibilita a substituição de tecnologias sem impactar toda a arquitetura.

Ao acessar um site, enviar um e-mail ou realizar uma videoconferência, os dados percorrem sucessivamente essas camadas até chegarem ao destino.

---

739 O conceito de pilha de protocolos (Protocol Stack)

O TCP/IP é frequentemente representado como uma **pilha de protocolos** (*Protocol Stack*), em que cada camada adiciona informações próprias aos dados antes de transmiti-los.

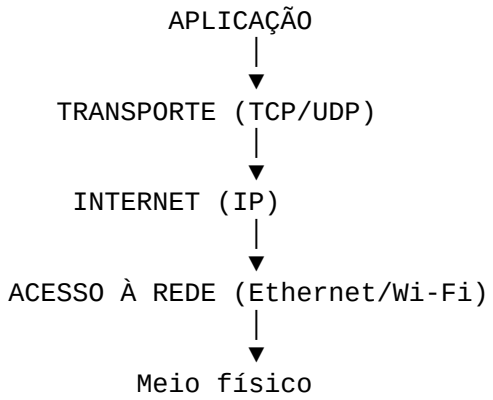

No computador de destino, ocorre o processo inverso: cada camada remove as informações adicionadas anteriormente, até entregar os dados à aplicação correta.

---

740 As quatro camadas do TCP/IP

O modelo TCP/IP moderno é composto por quatro camadas principais.

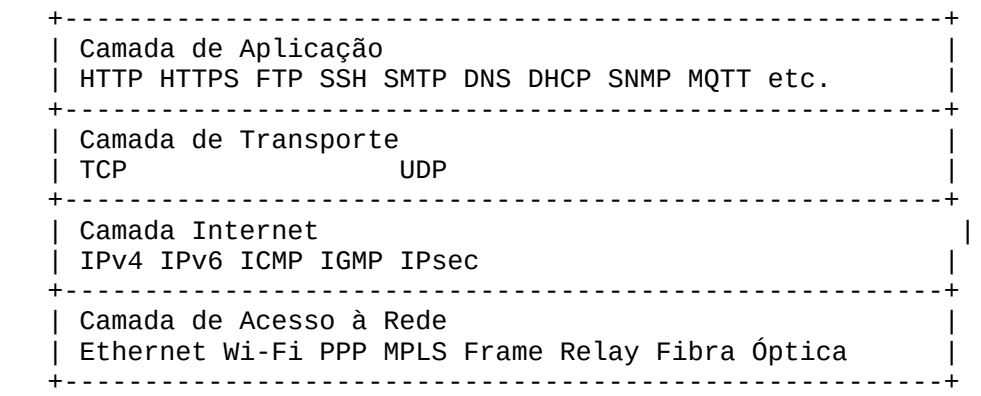

Cada camada possui responsabilidades bem definidas.

---

741 Camada de Aplicação

A camada de aplicação é a mais próxima do usuário. Ela fornece os serviços utilizados diretamente pelos programas e sistemas operacionais.

Exemplos de aplicações incluem:

- navegadores web;
- clientes de e-mail;
- sistemas bancários;
- aplicações em nuvem;
- mensageiros instantâneos;
- serviços de streaming;
- sistemas ERP;
- plataformas de videoconferência.

Os principais protocolos dessa camada são:

Protocolo	Função
HTTP	Transferência de páginas Web

Protocolo	Função
HTTPS	HTTP com criptografia TLS
FTP	Transferência de arquivos
SFTP	Transferência segura de arquivos
SSH	Acesso remoto seguro
SMTP	Envio de e-mails
POP3	Recebimento de e-mails
IMAP	Sincronização de e-mails
DNS	Resolução de nomes
DHCP	Configuração automática de endereços IP
SNMP	Gerenciamento de dispositivos
LDAP	Serviço de diretórios
NTP	Sincronização de horário
SIP	Sinalização para VoIP
RTP	Transporte de áudio e vídeo em tempo real
MQTT	Comunicação leve para IoT
AMQP	Mensageria corporativa
WebSocket	Comunicação bidirecional persistente

A camada de aplicação não se preocupa com roteamento, controle de erros ou transmissão física. Essas responsabilidades pertencem às camadas inferiores.

---

742 Camada de Transporte

A camada de transporte estabelece a comunicação lógica entre aplicações em computadores distintos.

Ela é responsável por:

- segmentação dos dados;
- controle de fluxo;
- controle de congestionamento;
- multiplexação;
- identificação das aplicações por meio das portas;
- verificação de erros;
- retransmissão de segmentos perdidos (quando TCP).

Os dois protocolos mais importantes dessa camada são:

TCP (Transmission Control Protocol)

Características:

- orientado à conexão;
- confiável;
- entrega ordenada;
- confirmação de recebimento (ACK);
- retransmissão automática;
- controle de congestionamento;
- controle de fluxo.

É utilizado por aplicações que exigem integridade dos dados, como:

- HTTP/HTTPS;
- SSH;
- FTP;
- SMTP;
- IMAP;
- POP3;
- bancos de dados.

UDP (User Datagram Protocol)

Características:

- não orientado à conexão;
- baixa latência;
- sem confirmação de entrega;
- menor overhead;
- adequado para aplicações em tempo real.

É utilizado por:

- DNS;
- DHCP;
- streaming de vídeo;
- VoIP;

- jogos online;
- videoconferência;
- protocolos de descoberta de rede.

---

743 Camada Internet

A camada Internet é responsável por transportar os pacotes entre redes diferentes.

Suas principais funções são:

- endereçamento lógico;
- roteamento;
- fragmentação de pacotes (IPv4);
- encaminhamento (*forwarding*);
- controle do tempo de vida (*TTL*);
- detecção de erros no cabeçalho.

Os principais protocolos dessa camada incluem:

Protocolo	Finalidade
IPv4	Endereçamento e roteamento
IPv6	Nova geração do protocolo IP
ICMP	Mensagens de controle e diagnóstico
IGMP	Gerenciamento de grupos multicast
IPsec	Segurança na camada IP

Essa camada é o núcleo da arquitetura TCP/IP.

---

744 Camada de Acesso à Rede

A camada de acesso à rede (também chamada de Interface de Rede ou Link) é responsável pela transmissão efetiva dos bits pelo meio físico.

Ela engloba tecnologias como:

- Ethernet;
- Wi-Fi (IEEE 802.11);
- PPP;
- MPLS;

- Frame Relay;
- ATM (historicamente);
- redes celulares (4G/5G);
- enlaces de fibra óptica.

Suas funções incluem:

- encapsular pacotes IP em quadros (*frames*);
- endereçamento físico (MAC Address);
- controle de acesso ao meio;
- detecção de erros em nível de enlace;
- transmissão elétrica, óptica ou por rádio.

---

745 Como os dados percorrem a pilha TCP/IP

Considere um usuário acessando o endereço:

```
https://www.exemplo.com
```

O fluxo simplificado é:

```
Usuário
   │
   ▼
Navegador Web
   │
HTTP/HTTPS
   │
TCP
   │
IP
   │
Ethernet/Wi-Fi
   │
Switch
   │
Roteador
   │
Internet
   │
Servidor Web
```

Cada camada adiciona um cabeçalho aos dados antes da transmissão.

---

746 O processo de encapsulamento

O encapsulamento consiste em adicionar informações de controle em cada camada.

Imagine que a aplicação deseja transmitir a seguinte mensagem:

```
Olá Mundo
```

Na camada de aplicação:

```
Dados
```

```
"Olá Mundo"
```

Na camada de transporte:

```
+----------------------+
| Cabeçalho TCP        |
+----------------------+
| Olá Mundo            |
+----------------------+
```

Na camada Internet:

```
+----------------------+
| Cabeçalho IP         |
+----------------------+
| Cabeçalho TCP        |
+----------------------+
| Olá Mundo            |
+----------------------+
```

Na camada de acesso à rede:

```
+----------------------+
| Cabeçalho Ethernet   |
+----------------------+
| Cabeçalho IP         |
+----------------------+
| Cabeçalho TCP        |
+----------------------+
| Olá Mundo            |
+----------------------+
| Trailer Ethernet     |
+----------------------+
```

Esse conjunto é transmitido pelo meio físico.

---

747 O desencapsulamento

No computador de destino ocorre o processo inverso.

```
Frame Ethernet
      |
```

```
      ▼
Remove cabeçalho Ethernet
      │
      ▼
Pacote IP
      │
      ▼
Remove cabeçalho IP
      │
      ▼
Segmento TCP
      │
      ▼
Remove cabeçalho TCP
      │
      ▼
Dados

Olá Mundo
```

Cada camada interpreta apenas as informações que lhe dizem respeito e repassa o restante à camada superior.

---

748 As unidades de dados (PDU)

Cada camada trabalha com uma unidade de dados específica, conhecida como **PDU (Protocol Data Unit)**.

Camada	Unidade de dados (PDU)
Aplicação	Dados (*Data*)
Transporte	Segmento (TCP) / Datagrama (UDP)
Internet	Pacote IP
Acesso à Rede	Quadro (*Frame*)
Meio Físico	Bits

Essa nomenclatura é importante para compreender a documentação técnica e as RFCs.

---

749 Comparação entre o modelo TCP/IP e o modelo OSI

Embora o modelo TCP/IP seja o utilizado na prática, o **modelo OSI**, desenvolvido pela ISO, é amplamente empregado para fins didáticos.

Modelo OSI (7 camadas)	Modelo TCP/IP (4 camadas)
Aplicação	Aplicação
Apresentação	Aplicação
Sessão	Aplicação
Transporte	Transporte

Modelo OSI (7 camadas)	Modelo TCP/IP (4 camadas)
Rede	Internet
Enlace	Acesso à Rede
Física	Acesso à Rede

O modelo OSI detalha mais as responsabilidades, enquanto o TCP/IP agrupa funções em menos camadas.

Principais diferenças

TCP/IP	OSI
Desenvolvido a partir da implementação prática	Desenvolvido como modelo conceitual
Base da Internet	Referência acadêmica
Quatro camadas	Sete camadas
Protocolos amplamente implementados	Define serviços e interfaces

---

Conclusão

A arquitetura em camadas do TCP/IP foi um dos principais fatores para o sucesso da Internet. Ao separar claramente as responsabilidades de cada nível, tornou-se possível evoluir tecnologias de rede, transporte e aplicações de forma independente, preservando a interoperabilidade entre bilhões de dispositivos.

750 CAPÍTULO

751 TCP/IP: História, Arquitetura, Funcionamento e Evolução da Internet

752 O Protocolo IP (Internet Protocol)

> *"O IP é o coração da Internet. Ele não garante que um pacote chegará ao destino, mas torna possível que bilhões de dispositivos, distribuídos por todos os continentes, consigam localizar uns aos outros e trocar informações."*

Figura 71: O IP é o coração da Internet

---

753 O que é o Internet Protocol (IP)?

O **Internet Protocol (IP)** é o protocolo responsável pelo **endereçamento lógico** e pelo **roteamento de pacotes** entre redes.

Sua principal função é transportar informações de um dispositivo de origem até um dispositivo de destino, mesmo que ambos estejam separados por milhares de quilômetros e conectados por dezenas de redes intermediárias.

O IP opera na **Camada Internet** da arquitetura TCP/IP e corresponde, aproximadamente, à **Camada de Rede** do modelo OSI.

Suas responsabilidades incluem:

- atribuir endereços lógicos aos dispositivos;
- encaminhar pacotes entre redes distintas;
- selecionar rotas por meio de roteadores;
- controlar o tempo de vida dos pacotes (TTL/Hop Limit);
- permitir fragmentação (IPv4);

- possibilitar a comunicação global entre redes heterogêneas.

É importante destacar que o IP é um protocolo **não orientado à conexão** (*connectionless*). Ele envia cada pacote de forma independente, sem estabelecer previamente uma sessão entre origem e destino.

---

754 Características fundamentais do IP

O protocolo IP foi projetado para ser simples e eficiente.

Suas principais características são:

Característica	Descrição
Não orientado à conexão	Não estabelece sessão antes da transmissão
Melhor esforço (*Best Effort*)	Não garante entrega dos pacotes
Independente da rede física	Funciona sobre Ethernet, Wi-Fi, fibra, satélite, 5G etc.
Escalável	Suporta bilhões de dispositivos
Descentralizado	Não depende de um controlador central
Roteável	Permite comunicação entre diferentes redes

---

755 O conceito de datagrama IP

O IP trabalha com unidades chamadas **datagramas IP**, normalmente conhecidas como **pacotes IP**.

Cada pacote contém:

- informações de controle (cabeçalho);
- os dados transportados (*payload*).

Representação simplificada:

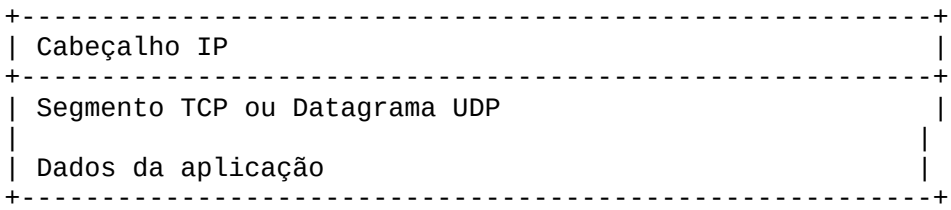

Cada roteador analisa apenas o cabeçalho IP para decidir o próximo salto (*next hop*).

---

756 Como um pacote viaja pela Internet

Suponha que um usuário em Curitiba acesse um servidor localizado em Tóquio.

O percurso pode ser semelhante ao seguinte:

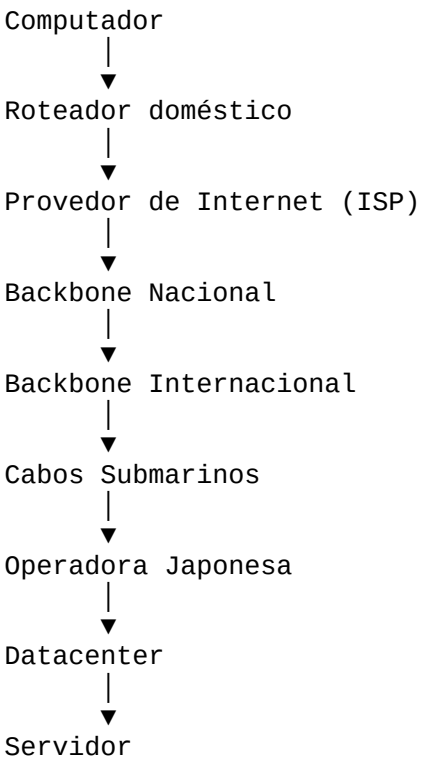

Em cada etapa:

- o pacote é recebido;
- o cabeçalho IP é analisado;
- a tabela de roteamento é consultada;
- o próximo destino é escolhido.

Os dados da aplicação permanecem inalterados durante esse processo.

---

757 IPv4: a primeira grande versão

O **IPv4** foi especificado em 1981 pela **RFC 791**.

Ele utiliza endereços de **32 bits**, permitindo aproximadamente **4,29 bilhões** de combinações.

Estrutura:

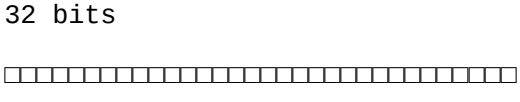

Divididos em quatro octetos:

```
11000000.10101000.00000001.00001010
```

Representação decimal:

`192.168.1.10`

Cada octeto pode variar de:

`0 até 255`

---

758 Estrutura de um endereço IPv4

Um endereço IPv4 possui dois componentes principais:

```
+--------------------+------------------+
| Identificador Rede  | Identificador Host|
+--------------------+------------------+
```

Exemplo:

`192.168.10.25/24`

Onde:

- Rede: `192.168.10`
- Host: `25`

Essa divisão é determinada pela máscara de rede ou pelo prefixo CIDR.

---

759 Classes de endereços IPv4 (histórico)

Originalmente, os endereços IPv4 eram divididos em classes.

Classe	Primeiro octeto	Máscara padrão	Hosts por rede
A	1–126	/8	16.777.214
B	128–191	/16	65.534
C	192–223	/24	254
D	224–239	Multicast	—
E	240–255	Experimental	—

Embora esse modelo tenha sido substituído pelo CIDR, ele ainda é importante para compreender a evolução histórica do protocolo.

---

760 Endereços públicos e privados

Nem todos os endereços IPv4 podem ser utilizados diretamente na Internet.

Endereços privados

São reservados para uso interno em redes locais.

Faixa	Prefixo
10.0.0.0 – 10.255.255.255	/8
172.16.0.0 – 172.31.255.255	/12
192.168.0.0 – 192.168.255.255	/16

Esses endereços não são roteados na Internet pública.

Endereços públicos

São atribuídos por provedores de Internet e podem ser alcançados globalmente.

Exemplos:

```
8.8.8.8
```

```
1.1.1.1
```

```
151.101.1.69
```

Cada endereço público deve ser único em toda a Internet.

---

761 Endereços especiais

Alguns endereços possuem funções específicas.

Endereço	Finalidade
127.0.0.1	Loopback (localhost)
0.0.0.0	Endereço não especificado
255.255.255.255	Broadcast limitado
169.254.0.0/16	Endereçamento automático (APIPA)
224.0.0.0/4	Multicast
240.0.0.0/4	Reservado

---

762 O cabeçalho IPv4

Todo pacote IPv4 possui um cabeçalho que normalmente ocupa **20 bytes**, podendo chegar a **60 bytes** quando opções são utilizadas.

Representação simplificada:

```
0                   15                  31
```

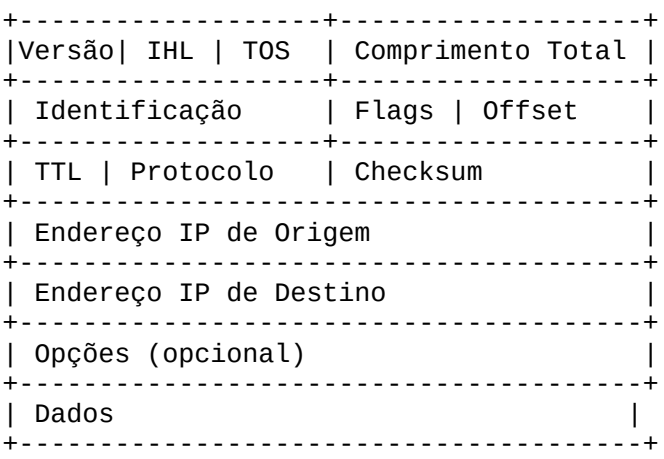

---

763 42. Campos do cabeçalho IPv4

Versão

Indica qual versão do protocolo está sendo utilizada.

Para IPv4:

`4`

IHL (Internet Header Length)

Informa o tamanho do cabeçalho.

Valor mínimo:

`20 bytes`

Type of Service (ToS)

Originalmente utilizado para indicar prioridades de tráfego.

Hoje evoluiu para mecanismos como **DSCP (Differentiated Services Code Point)** e **ECN (Explicit Congestion Notification)**, empregados em Qualidade de Serviço (QoS).

Total Length

Define o tamanho total do pacote, incluindo cabeçalho e dados.

Valor máximo:

```
65.535 bytes
```

Na prática, redes Ethernet utilizam MTUs muito menores (tipicamente 1500 bytes).

Identification

Número utilizado para identificar fragmentos pertencentes ao mesmo pacote original.

Flags

Controlam a fragmentação.

Flag	Significado
DF (Don't Fragment)	Não fragmentar
MF (More Fragments)	Existem mais fragmentos

Fragment Offset

Indica a posição do fragmento dentro do pacote original.

TTL (Time To Live)

Um dos campos mais importantes do cabeçalho.

Cada roteador reduz esse valor em 1.

Exemplo:

```
Origem

TTL = 64

↓

Roteador 1

TTL = 63

↓

Roteador 2

TTL = 62

↓

Roteador 3
```

```
TTL = 61
```

Quando o TTL chega a zero, o pacote é descartado.

Isso evita que pacotes fiquem circulando indefinidamente em caso de loops de roteamento.

Ferramentas como `traceroute` exploram esse mecanismo para descobrir o caminho percorrido pelos pacotes.

Protocol

Indica qual protocolo da camada superior deve receber os dados.

Alguns valores comuns:

Número	Protocolo
1	ICMP
6	TCP
17	UDP
50	ESP (IPsec)
51	AH (IPsec)

Header Checksum

Utilizado para verificar a integridade do cabeçalho IPv4 durante a transmissão.

Endereço de Origem

Contém o endereço IPv4 do dispositivo que enviou o pacote.

Endereço de Destino

Contém o endereço IPv4 do dispositivo que deve receber o pacote.

Conclusão

O protocolo IP é o alicerce da comunicação entre redes. Sua simplicidade, baseada no modelo de **melhor esforço**, permite que pacotes sejam encaminhados por inúmeros roteadores até seu destino, independentemente da tecnologia de enlace utilizada.

764 CAPÍTULO

765 TCP/IP: História, Arquitetura, Funcionamento e Evolução da Internet

766 Parte — Endereçamento IP, Máscaras de Rede, CIDR, Sub-redes e IPv6

> *"O sucesso da Internet depende não apenas dos protocolos de comunicação, mas também de um sistema eficiente de endereçamento. Cada dispositivo conectado à rede precisa possuir um identificador único que permita sua localização e comunicação."*

Figura 72: Endereços idenficadores Internet

---

767 O Endereçamento IP

Assim como cada residência possui um endereço postal, cada dispositivo conectado a uma rede TCP/IP necessita de um **endereço IP** (*Internet Protocol Address*).

Esse endereço permite que os roteadores saibam exatamente para onde encaminhar cada pacote.

Podemos fazer uma analogia com o serviço postal:

Serviço Postal	Rede TCP/IP
Nome da pessoa	Aplicação (HTTP, SSH, FTP etc.)
Endereço residencial	Endereço IP
CEP	Prefixo da rede
Carteiro	Roteador
Carta	Pacote IP

Da mesma forma que uma carta precisa conter o endereço do remetente e do destinatário, um pacote IP também possui:

- endereço IP de origem;
- endereço IP de destino.

---

768 Estrutura de um endereço IPv4

Como visto anteriormente, o IPv4 possui **32 bits**.

Visualmente:

```
□□□□□□□□□□□□□□□□□□□□□□□□□□□□□□□□
32 bits
```

Esses bits são divididos em quatro grupos de oito bits (octetos).

```
11111111.11111111.11111111.11111111
```

Cada grupo é convertido para decimal.

Exemplo:

```
11000000 = 192
10101000 = 168
00000001 = 1
00001010 = 10
```

Resultado:

```
192.168.1.10
```

---

769 Parte da Rede e Parte do Host

Todo endereço IP é dividido em duas partes:

```
+---------------------+---------------------+
```

```
|      Rede             |        Host          |
+-----------------------+----------------------+
```

A divisão é determinada pela **máscara de rede**.

Por exemplo:

`192.168.10.25/24`

Representação binária:

`11000000.10101000.00001010.00011001`

Máscara:

`11111111.11111111.11111111.00000000`

Resultado:

`Rede = 192.168.10`

`Host = 25`

---

770 Máscara de Rede

A máscara de rede determina quais bits representam a rede e quais representam os hosts.

Exemplos:

Prefixo	Máscara Decimal
/8	255.0.0.0
/16	255.255.0.0
/24	255.255.255.0
/25	255.255.255.128
/26	255.255.255.192
/27	255.255.255.224
/28	255.255.255.240
/29	255.255.255.248
/30	255.255.255.252
/31	255.255.255.254
/32	255.255.255.255

---

771 O conceito de CIDR

Até a década de 1990, o sistema de classes (A, B e C) tornou-se ineficiente. Muitas organizações recebiam blocos muito maiores do que realmente necessitavam, desperdiçando milhões de endereços.

Para resolver esse problema foi criado o **CIDR (Classless Inter-Domain Routing)**, definido na **RFC 1519**.

O CIDR elimina a dependência das classes e utiliza apenas o comprimento do prefixo.

Exemplos:

Endereço	Prefixo	Hosts utilizáveis
192.168.1.0/24	24 bits de rede	254
192.168.1.0/25	25 bits de rede	126
192.168.1.0/26	26 bits de rede	62
192.168.1.0/27	27 bits de rede	30
192.168.1.0/28	28 bits de rede	14
192.168.1.0/29	29 bits de rede	6
192.168.1.0/30	30 bits de rede	2

A quantidade de hosts utilizáveis é calculada pela expressão:

[
2^n - 2
]

onde **n** representa o número de bits destinados aos hosts.

Por exemplo, em uma rede **/24**, restam **8 bits** para hosts:

- Total de endereços: (2^8 = 256)
- Endereços utilizáveis: (256 - 2 = 254)

Os dois endereços reservados são:

- **Endereço da rede** (todos os bits de host iguais a 0);
- **Endereço de broadcast** (todos os bits de host iguais a 1).

---

772 Sub-redes (Subnetting)

O **subnetting** consiste em dividir uma rede maior em várias redes menores.

Essa técnica proporciona diversas vantagens:

- melhor organização da infraestrutura;

- redução do domínio de broadcast;
- aumento da segurança;
- melhor desempenho;
- facilidade de gerenciamento.

Exemplo

Considere a rede:

```
192.168.10.0/24
```

Ela possui:

```
254 hosts
```

Suponha que uma empresa possua quatro departamentos:

- Administração
- Financeiro
- Engenharia
- RH

Em vez de colocar todos na mesma rede, ela pode criar quatro sub-redes **/26**.

```
192.168.10.0/26

192.168.10.64/26

192.168.10.128/26

192.168.10.192/26
```

Cada sub-rede passa a possuir:

```
62 hosts utilizáveis
```

Representação:

```
Rede Principal

192.168.10.0/24

                  |
      ____________|___________
      |           |           |          |

Adm     Fin.    Eng.      RH

/26      /26     /26      /26
```

---

773 Endereço da Rede

É sempre o primeiro endereço da sub-rede.

Exemplo:

```
192.168.1.0/24
```

Endereço da rede:

```
192.168.1.0
```

Ele identifica a própria rede e **não pode ser atribuído a um host**.

---

774 Endereço de Broadcast

É sempre o último endereço da sub-rede.

Exemplo:

```
192.168.1.0/24
```

Broadcast:

```
192.168.1.255
```

Quando um pacote é enviado para esse endereço, todos os dispositivos da sub-rede o recebem.

---

775 Gateway Padrão (Default Gateway)

O **gateway padrão** é o roteador responsável por encaminhar pacotes para outras redes.

Exemplo:

```
Computador

IP: 192.168.1.20

Máscara: 255.255.255.0

Gateway:

192.168.1.1
```

Fluxo:

```
PC

↓
```

```
Switch

↓

Gateway

↓

Internet
```

Se o destino estiver fora da rede local, o pacote será enviado ao gateway.

---

776 NAT (Network Address Translation)

O crescimento acelerado da Internet levou rapidamente ao esgotamento dos endereços IPv4 públicos.

Uma solução temporária foi o **NAT**, descrito na **RFC 3022**.

O NAT permite que dezenas ou centenas de dispositivos compartilhem um único endereço IPv4 público.

Exemplo

Rede interna:

Computador	IP Privado
PC1	192.168.1.10
PC2	192.168.1.11
PC3	192.168.1.12

Todos acessam a Internet por meio de:

```
200.150.100.10
```

Fluxo:

```
PC1

192.168.1.10

        |

PC2

192.168.1.11

        |

PC3

192.168.1.12
```

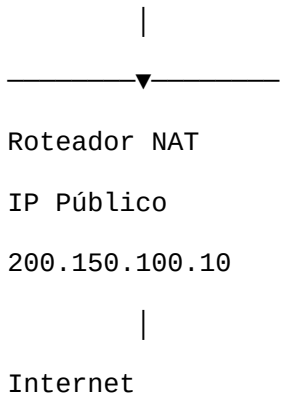

O roteador mantém uma tabela de tradução, associando cada conexão interna a uma porta externa, permitindo que as respostas retornem ao equipamento correto.

---

777 O problema do IPv4

Quando o IPv4 foi criado, imaginava-se que **4,3 bilhões de endereços** seriam suficientes.

Na prática, isso não ocorreu devido a fatores como:

- crescimento da Internet;
- smartphones;
- notebooks;
- IoT;
- Smart TVs;
- veículos conectados;
- sensores industriais;
- servidores em nuvem.

O esgotamento dos blocos IPv4 livres foi oficialmente anunciado pelos registros regionais (RIRs) ao longo da década de 2010.

A solução definitiva foi o desenvolvimento do **IPv6**.

---

778 O nascimento do IPv6

O IPv6 foi desenvolvido pelo **Internet Engineering Task Force (IETF)** para substituir gradualmente o IPv4.

Sua especificação atual é definida pela **RFC 8200**.

Enquanto o IPv4 utiliza **32 bits**, o IPv6 utiliza **128 bits**.

Quantidade aproximada de endereços:

Protocolo	Número aproximado de endereços
IPv4	4,3 bilhões
IPv6	340 undecilhões (≈ $3{,}4 \times 10^{38}$)

Esse número é tão grande que, em termos práticos, permite atribuir uma quantidade gigantesca de endereços a cada pessoa no planeta.

---

779 Estrutura de um endereço IPv6

Um endereço IPv6 é composto por oito grupos de quatro dígitos hexadecimais.

Exemplo:

```
2001:0db8:85a3:0000:0000:8a2e:0370:7334
```

Cada grupo representa **16 bits**, totalizando **128 bits**.

Regras de simplificação:

1. Zeros à esquerda podem ser omitidos:

```
0db8 → db8
```

2. Sequências contínuas de grupos "0000" podem ser substituídas por "::" (uma única vez por endereço).

Exemplo:

```
2001:db8:85a3::8a2e:370:7334
```

---

780 Principais vantagens do IPv6

O IPv6 oferece diversas melhorias em relação ao IPv4:

- espaço de endereçamento praticamente inesgotável;
- eliminação da necessidade de NAT na maioria dos cenários;
- cabeçalho simplificado;
- melhor suporte à mobilidade;
- autoconfiguração de endereços (SLAAC);

- suporte nativo a IPsec;
- melhor tratamento de multicast;
- maior eficiência no roteamento.

---

781 Comparação entre IPv4 e IPv6

Característica	IPv4	IPv6
Tamanho do endereço	32 bits	128 bits
Representação	Decimal	Hexadecimal
Número de endereços	~4,3 bilhões	~$3{,}4 \times 10^{38}$
NAT	Amplamente utilizado	Geralmente desnecessário
Broadcast	Sim	Não (substituído por multicast e anycast)
Fragmentação	Pode ser realizada por roteadores	Apenas pelo host de origem
Configuração automática	DHCP	SLAAC e DHCPv6
Segurança	Opcional	Suporte nativo a IPsec

Conclusão

O sistema de endereçamento IP é um dos componentes mais importantes da arquitetura TCP/IP. Conceitos como máscaras, CIDR, subnetting, gateways e NAT possibilitaram o crescimento da Internet baseada em IPv4 por décadas. Contudo, o enorme aumento do número de dispositivos conectados tornou indispensável a adoção do IPv6, que oferece um espaço de endereçamento praticamente ilimitado e recursos modernos para as redes do futuro.

782 CAPÍTULO

783 TCP/IP: História, Arquitetura, Funcionamento e Evolução da Internet

784 — O Transmission Control Protocol (TCP)

> *"Enquanto o IP é responsável por encontrar o caminho até o destino, o TCP garante que a informação chegue corretamente, na ordem correta e sem perdas."*

---

785 O que é o TCP?

O **Transmission Control Protocol (TCP)** é um protocolo da **Camada de Transporte** da arquitetura TCP/IP, definido originalmente na **RFC 793** (atualmente atualizado por diversas RFCs posteriores).

Seu objetivo é fornecer uma comunicação **confiável**, **orientada à conexão** e **livre de erros** entre duas aplicações executadas em computadores diferentes.

Enquanto o protocolo IP apenas encaminha pacotes entre redes, o TCP acrescenta mecanismos para garantir que:

- os dados cheguem ao destino;
- cheguem na ordem correta;
- não existam duplicações;
- segmentos perdidos sejam retransmitidos;
- o receptor não seja sobrecarregado;
- a rede não entre em colapso por congestionamento.

Graças ao TCP, aplicações críticas, como bancos de dados, sistemas financeiros, comércio eletrônico, serviços em nuvem e acesso remoto, podem operar com alto grau de confiabilidade.

---

786 Características do TCP

O TCP possui diversas características que o diferenciam do UDP.

Característica	TCP
Orientado à conexão	Sim
Confiável	Sim
Entrega ordenada	Sim
Retransmissão	Sim
Controle de fluxo	Sim
Controle de congestionamento	Sim
Detecção de erros	Sim
Baixa latência	Não necessariamente
Overhead	Maior

---

787 Comunicação Orientada à Conexão

Antes de transmitir qualquer dado, o TCP estabelece uma conexão lógica entre os dois computadores.

Podemos comparar esse processo a uma ligação telefônica:

```
Pessoa A

↓

Disca

↓

Pessoa B atende

↓

Conversa

↓

Desliga
```

Da mesma forma, o TCP realiza:

```
Cliente

↓

Estabelece conexão

↓

Transmite dados

↓

Encerra conexão
```

Essa abordagem permite que ambas as extremidades sincronizem seus estados antes da troca de informações.

---

788 Segmentação dos Dados

As aplicações normalmente geram grandes volumes de dados.

Por exemplo, imagine um arquivo de 100 MB.

O TCP não envia todo o arquivo de uma vez.

Ele o divide em **segmentos** menores.

```
Arquivo

100 MB

↓

+-----------+
| Segmento1 |
+-----------+

+-----------+
| Segmento2 |
+-----------+

+-----------+
| Segmento3 |
+-----------+

...

+-----------+
| SegmentoN |
+-----------+
```

Cada segmento será encapsulado em um pacote IP.

---

789 Numeração dos Segmentos (Sequence Number)

Cada segmento recebe um número de sequência.

Exemplo:

```
Seq = 1000

↓

Seq = 2460

↓

Seq = 3920

↓

Seq = 5380
```

O número representa o primeiro byte transportado por aquele segmento.

Esse mecanismo permite que o receptor reorganize os dados corretamente, mesmo que os segmentos cheguem fora de ordem.

---

790 Confirmação de Recebimento (ACK)

Após receber um segmento corretamente, o computador receptor envia uma confirmação chamada **ACK (Acknowledgment)**.

Exemplo:

```
Cliente

Segmento 1000

──────────▶

Servidor

◀──────────

ACK 2460
```

O valor do ACK indica o próximo byte esperado.

Caso um ACK não seja recebido dentro de um determinado tempo, o segmento é retransmitido.

---

791 O Three-Way Handshake

Antes da transmissão dos dados, o TCP estabelece a conexão utilizando um procedimento conhecido como **Three-Way Handshake** (Aperto de Mãos em Três Etapas).

Esse processo sincroniza os números de sequência iniciais entre cliente e servidor.

Etapa 1 — SYN

O cliente envia um segmento com o sinalizador **SYN** ativado.

```
Cliente

SYN

Seq = 1000

──────────▶
```

Isso indica o desejo de iniciar uma conexão.

Etapa 2 — SYN + ACK

O servidor responde aceitando a conexão.

```
Servidor

SYN + ACK
```

```
Seq = 5000

ACK = 1001

←————————
```

O servidor informa seu próprio número de sequência e confirma o recebimento do SYN do cliente.

Etapa 3 — ACK

O cliente envia a confirmação final.

```
Cliente

ACK

ACK = 5001

————————→
```

A partir desse momento, a conexão está estabelecida.

Fluxograma Completo

```
Cliente                              Servidor

   SYN ----------------------------->

        <---------------------- SYN + ACK

   ACK ----------------------------->
```

Esse procedimento garante que ambos os lados estejam preparados para iniciar a comunicação.

---

792 Estados da Conexão TCP

Durante seu ciclo de vida, uma conexão TCP passa por diversos estados.

Os principais são:

```
CLOSED

↓

LISTEN

↓
```

```
SYN RECEIVED

↓

ESTABLISHED

↓

FIN WAIT

↓

TIME WAIT

↓

CLOSED
```

Descrição:

Estado	Significado
CLOSED	Conexão inexistente
LISTEN	Servidor aguardando conexões
SYN-SENT	Cliente enviou SYN
SYN-RECEIVED	Servidor respondeu com SYN+ACK
ESTABLISHED	Comunicação ativa
FIN-WAIT	Encerramento iniciado
TIME-WAIT	Aguarda segmentos atrasados
CLOSED	Conexão encerrada

---

793 O Cabeçalho TCP

Cada segmento TCP possui um cabeçalho de **20 bytes**, podendo ser maior caso existam opções.

Estrutura simplificada:

```
0                   15                  31

+-------------------+-------------------+
| Porta Origem      | Porta Destino     |
+-------------------+-------------------+
| Número de Sequência                   |
+---------------------------------------+
| Número de ACK                         |
+---------------------------------------+
| Offset | Flags | Janela               |
+---------------------------------------+
| Checksum | Ponteiro Urgente           |
+---------------------------------------+
| Opções (opcional)                     |
+---------------------------------------+
| Dados                                |
```

```
+--------------------------------------+
```

---

794 Campos do Cabeçalho TCP

Porta de Origem

Identifica a aplicação que enviou os dados.

Exemplo:

`54321`

Porta de Destino

Indica qual aplicação deve receber os dados.

Exemplo:

`80 → HTTP`

`443 → HTTPS`

`22 → SSH`

Número de Sequência

Controla a ordem dos dados.

ACK Number

Confirma os bytes recebidos.

Window Size

Indica quantos bytes o receptor está preparado para receber sem enviar uma nova confirmação.

Esse mecanismo implementa o **controle de fluxo**.

Checksum

Verifica a integridade do segmento TCP.

---

795 As Flags do TCP

O TCP utiliza bits de controle chamados **flags**.

Flag	Função
SYN	Inicia conexão
ACK	Confirma recebimento
FIN	Encerra conexão
RST	Reinicia conexão
PSH	Solicita entrega imediata à aplicação
URG	Dados urgentes
ECE	Controle explícito de congestionamento
CWR	Confirma redução da janela de congestionamento

As três mais utilizadas são:

- SYN
- ACK
- FIN

---

796 Controle de Fluxo

Imagine que um computador muito rápido envie dados para um equipamento antigo.

Sem controle, o receptor seria sobrecarregado.

O TCP evita isso utilizando uma **janela deslizante (Sliding Window)**.

```
Janela

+------------------------------+

Recebidos

Enviados

Aguardando ACK

Próximos Dados

+------------------------------+
```

À medida que os ACKs chegam, a janela "desliza", permitindo o envio de novos segmentos.

---

797 Retransmissão

Se um segmento for perdido, o TCP detecta a ausência do ACK correspondente.

Exemplo:

```
Segmento 1

OK

Segmento 2

PERDIDO

Segmento 3

OK
```

O receptor percebe a ausência do Segmento 2 e continua confirmando o último byte recebido em ordem.

Após o tempo limite (**RTO – Retransmission Timeout**) ou mediante ACKs duplicados, o transmissor retransmite o segmento perdido.

---

798 Controle de Congestionamento

Além de proteger o receptor, o TCP também protege a própria rede.

Algoritmos clássicos de controle de congestionamento incluem:

- **Slow Start**
- **Congestion Avoidance**
- **Fast Retransmit**
- **Fast Recovery**

O objetivo é ajustar dinamicamente a taxa de transmissão de acordo com a capacidade da rede, evitando o colapso causado por excesso de tráfego.

---

799 Encerramento da Conexão

Ao contrário do estabelecimento (três etapas), o encerramento normalmente utiliza **quatro segmentos**, pois cada direção da comunicação é encerrada de forma independente.

Fluxo típico:

```
Cliente                          Servidor

FIN ---------------------------->

      <----------------------- ACK

      <----------------------- FIN

ACK ---------------------------->
```

Após esse processo, ambos os lados liberam os recursos associados à conexão.

---

800 O Estado TIME_WAIT

Depois de enviar o ACK final, o lado que encerrou a conexão permanece por um período no estado **TIME_WAIT**.

Esse tempo permite:

- garantir que o ACK final tenha sido recebido;
- descartar segmentos atrasados da conexão anterior;
- evitar reutilização prematura da mesma combinação de endereços e portas.

Embora possa parecer desnecessário, o TIME_WAIT é essencial para a confiabilidade do TCP.

---

801 Aplicações que utilizam TCP

O TCP é escolhido quando a integridade dos dados é mais importante que a latência.

Aplicação	Utiliza TCP?	Motivo
HTTP	✔️	Integridade das páginas
HTTPS	✔️	Segurança e confiabilidade
SSH	✔️	Comandos não podem ser perdidos
FTP	✔️	Transferência íntegra de arquivos
SMTP	✔️	E-mails completos
IMAP	✔️	Sincronização de mensagens
POP3	✔️	Recebimento confiável
Bancos de dados	✔️	Consistência das transações

---

802 Vantagens e Desvantagens do TCP

Vantagens

- Alta confiabilidade;
- Entrega ordenada;
- Recuperação automática de perdas;
- Controle de fluxo;
- Controle de congestionamento;
- Amplamente suportado por sistemas operacionais e equipamentos de rede.

Desvantagens

- Maior sobrecarga devido aos cabeçalhos e confirmações;
- Estabelecimento prévio da conexão;
- Maior latência em comparação ao UDP;
- Menor desempenho em aplicações de tempo real.

Conclusão

O TCP transformou a Internet em uma plataforma confiável para aplicações críticas. Seus mecanismos de estabelecimento de conexão, numeração de sequência, confirmações, retransmissões, controle de fluxo e controle de congestionamento garantem que os dados sejam entregues corretamente, mesmo em redes sujeitas a perdas e atrasos.

803 CAPÍTULO XX

804 TCP/IP: História, Arquitetura, Funcionamento e Evolução da Internet

805 — UDP (User Datagram Protocol)

> *"Enquanto o TCP prioriza a confiabilidade, o UDP prioriza a velocidade. Em muitas aplicações, receber um pacote alguns milissegundos depois é pior do que simplesmente perdê-lo."*

Figura 73: Representação da porta UDP

806 O que é o UDP?

O **User Datagram Protocol (UDP)** é um protocolo da **Camada de Transporte** da arquitetura TCP/IP, definido originalmente na **RFC 768**, publicada em 1980.

Seu objetivo é fornecer uma forma simples, rápida e eficiente de transportar dados entre aplicações, sem os mecanismos adicionais de confiabilidade presentes no TCP.

Ao contrário do TCP, o UDP:

- não estabelece conexão antes da transmissão;
- não confirma o recebimento dos dados;
- não retransmite pacotes perdidos;
- não garante a ordem de entrega;
- não implementa controle de fluxo;
- não implementa controle de congestionamento.

Essa simplicidade reduz significativamente o overhead do protocolo, tornando-o ideal para aplicações sensíveis à latência.

---

807 Filosofia do UDP

O UDP segue o princípio do **"best effort"** (melhor esforço).

Isso significa que ele entrega os dados à camada IP e confia que a rede fará o melhor possível para transportá-los.

Não existe garantia de que:

- o pacote chegará ao destino;
- chegará apenas uma vez;
- chegará na ordem correta;
- chegará dentro de um tempo específico.

Essa decisão é intencional e adequada para muitos cenários.

---

808 Comunicação sem conexão

Ao contrário do TCP, o UDP envia os dados imediatamente.

Fluxo UDP:

```
Aplicação

↓

UDP

↓

IP

↓

Rede
```

Não há:

```
SYN

SYN+ACK

ACK
```

Consequentemente, a comunicação inicia mais rapidamente.

---

809 Datagrama UDP

A unidade de dados do UDP é chamada de **datagrama UDP**.

Estrutura:

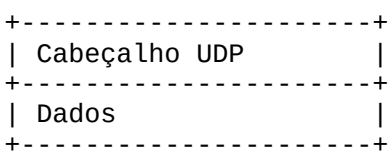

Esse datagrama é encapsulado em um pacote IP.

---

810 Cabeçalho UDP

O cabeçalho UDP possui apenas **8 bytes**.

É um dos menores cabeçalhos da arquitetura TCP/IP.

Estrutura:

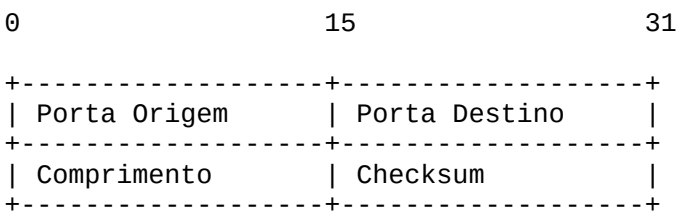

Comparação:

Protocolo	Cabeçalho mínimo
TCP	20 bytes
UDP	8 bytes

Essa diferença contribui para a menor sobrecarga do UDP.

---

811 Campos do cabeçalho UDP

Porta de Origem

Identifica a aplicação que enviou o datagrama.

Exemplo:

```
53000
```

Porta de Destino

Identifica a aplicação destinatária.

Exemplos:

`53`

`67`

`68`

`123`

Comprimento

Indica o tamanho total do datagrama UDP.

Inclui:

- cabeçalho;
- dados.

Checksum

Permite detectar corrupção dos dados durante a transmissão.

Ao contrário do TCP, o checksum do UDP não oferece mecanismos de recuperação. Se um erro for detectado, o datagrama normalmente é descartado.

---

812 Comparação entre TCP e UDP

Característica	TCP	UDP
Orientado à conexão	✔️	✘
Confiável	✔️	✘
Retransmissão	✔️	✘
ACK	✔️	✘
Controle de fluxo	✔️	✘
Controle de congestionamento	✔️	✘
Ordem garantida	✔️	✘

Característica	TCP	UDP
Velocidade	Menor	Maior
Overhead	Alto	Baixo

---

813 Quando utilizar UDP?

O UDP é indicado quando a velocidade é mais importante do que a entrega perfeita dos dados.

Exemplos:

Streaming de vídeo

Durante uma transmissão ao vivo, perder alguns quadros é aceitável.

Entretanto:

esperar retransmissões faria a imagem travar.

Voz sobre IP (VoIP)

Imagine uma chamada telefônica.

Se uma palavra for perdida, a conversa continua.

Esperar retransmissões tornaria o diálogo artificial.

Videoconferência

Aplicações como:

- Microsoft Teams
- Zoom
- Google Meet

utilizam predominantemente UDP para áudio e vídeo em tempo real.

Jogos Online

Jogos como:

- Counter-Strike

- Valorant
- Fortnite
- League of Legends

precisam de baixa latência.

Perder ocasionalmente um pacote é preferível a aumentar o atraso de comunicação.

DNS

Consultas DNS normalmente utilizam UDP.

Uma consulta típica possui poucos bytes.

Caso não haja resposta, a aplicação simplesmente realiza uma nova tentativa.

---

814 Aplicações que utilizam UDP

Aplicação	Porta	Motivo
DNS	53	Consultas rápidas
DHCP	67/68	Configuração automática
NTP	123	Sincronização de horário
SNMP	161	Gerenciamento de rede
TFTP	69	Simplicidade
RTP	Variável	Áudio e vídeo
SIP (muitas implementações)	5060	Sinalização VoIP
QUIC (base do HTTP/3)	443/UDP	Transporte moderno para Web

---

815 O UDP não significa ausência de confiabilidade

Uma ideia equivocada é pensar que o UDP é "ruim" ou "inseguro".

Na realidade, muitos protocolos implementam mecanismos próprios de confiabilidade na camada de aplicação.

Exemplos:

- QUIC;
- RTP;
- protocolos de jogos;

- aplicações industriais.

Assim, o UDP fornece um transporte simples, enquanto a aplicação decide como tratar perdas, duplicações ou atrasos.

---

816 Exemplo de transmissão UDP

Considere uma câmera IP transmitindo vídeo.

```
Câmera

↓

Quadro 1

↓

UDP

↓

IP

↓

Rede

↓

Servidor
```

Se o **Quadro 2** for perdido:

```
Quadro 1

OK

Quadro 2

PERDIDO

Quadro 3

OK

Quadro 4

OK
```

O vídeo continua sendo reproduzido.

O usuário pode perceber apenas uma pequena falha na imagem, mas a transmissão não é interrompida.

---

817 Multiplexação por portas

Assim como o TCP, o UDP utiliza portas para identificar aplicações.

Exemplo:

```
Computador

          UDP

Porta 53 → DNS

Porta 123 → NTP

Porta 161 → SNMP

Porta 5060 → SIP
```

Isso permite que diversas aplicações utilizem simultaneamente o protocolo UDP.

---

818 Limitações do UDP

Embora seja extremamente eficiente, o UDP possui limitações importantes.

Não há retransmissão

Pacotes perdidos não são enviados novamente.

Não existe ordenação

Os datagramas podem chegar fora de ordem.

Não há confirmação

O emissor não sabe se o destinatário recebeu os dados.

Não existe controle de congestionamento

Uma aplicação mal projetada pode enviar tráfego excessivo, contribuindo para congestionamentos na rede.

Por esse motivo, protocolos modernos sobre UDP costumam implementar seus próprios mecanismos de adaptação.

---

819 UDP e Multicast

Uma das grandes vantagens do UDP é seu suporte eficiente ao **multicast**.

No multicast, um único fluxo de dados é entregue a vários receptores interessados.

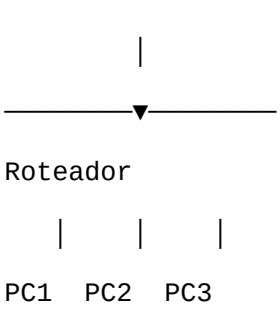

Aplicações típicas:

- IPTV;
- distribuição de vídeo corporativo;
- atualização simultânea de equipamentos;
- sistemas financeiros;
- monitoramento industrial.

---

820 TCP ou UDP?

A escolha depende da natureza da aplicação.

Situação	Protocolo recomendado
Navegação Web (HTTP/1.1 e HTTP/2)	TCP
Navegação Web (HTTP/3)	UDP (via QUIC)
Banco de Dados	TCP
SSH	TCP
FTP	TCP
Streaming ao vivo	UDP
Jogos online	UDP
VoIP	UDP
DNS	UDP (e TCP em situações específicas, como transferências de zona ou respostas muito grandes)
Videoconferência	UDP

---

821 Evolução: QUIC e HTTP/3

Um dos desenvolvimentos mais importantes da Internet moderna foi a criação do **QUIC**, inicialmente desenvolvido pelo Google e posteriormente padronizado pela IETF.

O QUIC utiliza o UDP como base, mas incorpora funcionalidades tradicionalmente associadas ao TCP, como:

- estabelecimento rápido de conexões;
- criptografia integrada com TLS 1.3;
- controle de congestionamento;
- recuperação de perdas;
- multiplexação de fluxos.

Sobre o QUIC foi construído o **HTTP/3**, que reduz a latência e melhora o desempenho em redes com perdas ou alta variabilidade.

Esse avanço demonstra que o UDP pode servir de base para protocolos sofisticados, desde que a lógica de confiabilidade seja implementada nas camadas superiores.

---

822 Conclusão

O UDP representa a abordagem oposta ao TCP: simplicidade, baixa latência e mínima sobrecarga. Em aplicações de tempo real, como voz, vídeo, jogos e sincronização de relógios, a rapidez é frequentemente mais importante do que a entrega garantida de todos os pacotes. A evolução de protocolos como o QUIC mostra que o UDP continua sendo um elemento fundamental da arquitetura da Internet moderna.

Na **Parte 8**, estudaremos os **endereços IP em profundidade**, incluindo **endereços MAC**, **ARP**, **RARP**, **Neighbor Discovery (IPv6)**, resolução de endereços, comunicação em redes locais e o funcionamento detalhado das tabelas ARP.

823 CAPÍTULO

824 TCP/IP: História, Arquitetura, Funcionamento e Evolução da Internet

825 Parte 8 — Endereços MAC, ARP, RARP e Neighbor Discovery

> *"Um endereço IP identifica onde um dispositivo está na rede. Um endereço MAC identifica qual é esse dispositivo na rede local. Para que a comunicação ocorra, ambos trabalham em conjunto."*

Figura 74: Infográfico IP,MAC e Comunicação em Rede

---

826 Introdução

Até este ponto estudamos como os computadores utilizam o protocolo IP para identificar dispositivos em uma rede.

Entretanto, existe uma questão importante:

> **Como um computador envia um pacote para outro dispositivo conectado na mesma rede física?**

A resposta envolve outro tipo de endereço:

- Endereço IP (lógico)
- Endereço MAC (físico)

Embora ambos identifiquem dispositivos, possuem funções completamente diferentes.

---

827 O que é um Endereço MAC?

MAC (Media Access Control Address) é o endereço físico gravado na interface de rede de um equipamento.

Ele identifica unicamente uma interface de rede dentro de um enlace local (LAN).

Enquanto o endereço IP pode mudar conforme a rede em que o equipamento está conectado, o endereço MAC é, em condições normais, atribuído pelo fabricante da placa de rede e permanece o mesmo durante toda a vida útil do dispositivo.

Analogia

Imagine um edifício.

O endereço IP corresponde ao número do apartamento.

O endereço MAC corresponde ao número de série da porta daquele apartamento.

```
Cidade
        |
Rua
        |
Prédio
        |
Apartamento (IP)
        |
Porta Física (MAC)
```

---

828 Estrutura do Endereço MAC

O endereço MAC possui:

- **48 bits**
- **6 bytes**

Representação hexadecimal:

```
00:1A:2B:3C:4D:5E
```

ou

```
00-1A-2B-3C-4D-5E
```

Cada grupo representa um byte.

```
00
```

```
1A
```

```
2B
```

```
3C
```

```
4D
```

```
5E
```

---

829 Organização do Endereço MAC

Os primeiros 24 bits representam o fabricante.

Esse identificador é chamado de:

OUI (Organizationally Unique Identifier)

Os últimos 24 bits identificam a interface produzida pelo fabricante.

```
+----------------------+----------------------+
```

```
Fabricante (OUI)
```

```
Dispositivo
```

```
24 bits
```

```
24 bits
```

```
+----------------------+----------------------+
```

---

830 Fabricantes conhecidos (OUI)

Exemplos de empresas que possuem blocos OUI registrados:

Fabricante	Exemplos de prefixos OUI
Intel	00:1B:21

Fabricante	Exemplos de prefixos OUI
Dell	F8:B1:56
Cisco	00:40:96
Hewlett Packard (HP)	3C:D9:2B
Apple	F0:18:98
Samsung	28:39:26
Lenovo	00:21:CC
VMware	00:50:56
Microsoft	00:15:5D

Observação: fabricantes possuem diversos blocos OUI. Os prefixos acima são apenas exemplos históricos e podem variar conforme o modelo do equipamento.

---

831 Como descobrir o endereço MAC

Linux

```
ip link show
```

ou

```
ip addr
```

ou

```
ifconfig
```

Saída típica:

```
eth0
```

```
link/ether
```

```
08:00:27:3A:5C:81
```

Windows

```
ipconfig /all
```

ou

```
getmac
```

---

macOS

```
ifconfig
```

---

832 Diferença entre IP e MAC

Característica	IP	MAC
Camada TCP/IP	Internet	Acesso à Rede
Pode mudar	Sim	Geralmente não
Identifica	Localização lógica	Interface física
Formato	IPv4 ou IPv6	Hexadecimal
Roteável	Sim	Não
Escopo	Global	Rede local

---

833 O Problema

Considere a seguinte rede:

```
PC A

IP

192.168.1.10

↓

Deseja enviar dados para

↓

192.168.1.20

PC B
```

O computador conhece o IP do destino.

Mas existe um problema.

A placa Ethernet não envia quadros para endereços IP.

Ela envia quadros para:

```
Endereços MAC
```

Então surge a pergunta:

> **Como descobrir o endereço MAC correspondente ao IP 192.168.1.20?**

A resposta é:

ARP

---

834 ARP (Address Resolution Protocol)

O **ARP** foi definido pela **RFC 826**, publicada em 1982.

Sua função é simples:

> Descobrir o endereço MAC correspondente a um endereço IPv4 dentro da mesma rede local.

Em outras palavras:

```
IP

↓

MAC
```

---

835 Funcionamento do ARP

Imagine dois computadores.

```
PC A

IP

192.168.1.10

MAC

AA-AA-AA-AA-AA-AA


PC B

IP

192.168.1.20

MAC

BB-BB-BB-BB-BB-BB
```

O PC A deseja enviar dados ao PC B.

Ele verifica sua tabela ARP.

Se não encontrar o MAC correspondente, inicia uma consulta.

---

836 ARP Request

O computador envia um quadro Ethernet em **broadcast**.

Destino:

```
FF:FF:FF:FF:FF:FF
```

Mensagem:

```
Quem possui o IP

192.168.1.20?

Informe seu endereço MAC.
```

Representação:

```
──────────── Broadcast ────────────

PC A

↓

Switch

↓

Todos os computadores recebem
```

---

837 ARP Reply

Somente o computador que possui aquele endereço IP responde.

```
Eu sou

192.168.1.20

Meu MAC é

BB-BB-BB-BB-BB-BB
```

Representação:

```
PC B

↓

Resposta
```

```
↓

PC A
```

Agora o computador pode transmitir o quadro Ethernet diretamente ao destino.

---

838 Fluxo Completo do ARP

```
PC A

↓

ARP Request (Broadcast)

↓

Switch

↓

Todos recebem

↓

PC B responde

↓

ARP Reply (Unicast)

↓

PC A aprende o MAC

↓

Comunicação normal
```

---

839 Tabela ARP

Após aprender o endereço MAC, o computador armazena a informação em cache.

Exemplo:

```
IP                  MAC

192.168.1.1

00:AA:11:BB:22:CC

192.168.1.20
```

`08:00:27:3A:44:11`

`192.168.1.35`

`84:2B:2B:90:10:51`

Essas entradas possuem tempo de vida limitado (*ARP Cache Timeout*), sendo removidas automaticamente quando expiram.

---

840 Consultando a tabela ARP

Linux

`ip neigh`

ou

`arp -n`

Exemplo:

`192.168.1.20`

`lladdr`

`08:00:27:3A:44:11`

`REACHABLE`

Windows

`arp -a`

Exemplo:

`Internet Address`

`Physical Address`

`192.168.1.20`

`08-00-27-3A-44-11`

---

841 RARP (Reverse Address Resolution Protocol)

Antes da popularização do DHCP, existia um protocolo chamado:

RARP (Reverse ARP)

Sua função era exatamente o inverso do ARP.

```
MAC

↓

IP
```

Um computador sem disco rígido (*diskless workstation*) conhecia apenas seu endereço MAC.

Ao inicializar, enviava um pedido RARP perguntando:

```
Meu MAC é

08:00:27:11:AA:22

Qual é meu endereço IP?
```

Um servidor RARP respondia com o endereço IP correspondente.

Limitações do RARP

O RARP apresentava diversas restrições:

- funcionava apenas na rede local;
- não fornecia máscara de rede;
- não informava gateway;
- não configurava servidores DNS;
- dependia de tabelas estáticas.

Essas limitações levaram ao surgimento de protocolos mais completos, como BOOTP e, posteriormente, DHCP.

---

842 Neighbor Discovery Protocol (NDP)

No IPv6, o ARP foi substituído pelo **Neighbor Discovery Protocol (NDP)**.

O NDP utiliza mensagens **ICMPv6** e desempenha várias funções:

- descoberta de vizinhos;
- resolução de endereços MAC;

- descoberta de roteadores;
- detecção de endereços duplicados (*Duplicate Address Detection - DAD*);
- autoconfiguração de endereços (*SLAAC*);
- descoberta do MTU do caminho.

Diferentemente do ARP, o NDP utiliza **multicast** em vez de broadcast, reduzindo o tráfego desnecessário na rede.

---

843 Gratuitous ARP

Existe uma variação chamada **Gratuitous ARP**.

Nela, um equipamento envia uma mensagem ARP referente ao seu próprio endereço IP.

Aplicações comuns:

- verificar se há conflito de endereços IP;
- atualizar caches ARP de outros dispositivos;
- acelerar processos de failover em clusters e alta disponibilidade.

---

844 ARP Spoofing (ARP Poisoning)

Como o ARP não possui autenticação, ele está sujeito a ataques.

No **ARP Spoofing**, um atacante envia respostas ARP falsas para convencer outros equipamentos de que seu MAC corresponde ao IP de um dispositivo legítimo, como o gateway da rede.

Exemplo:

```
PC A

↓

Gateway?

↓

Atacante responde

"Eu sou o Gateway."

↓

PC A passa a enviar
todo o tráfego ao atacante
```

Isso pode permitir ataques do tipo **Man-in-the-Middle (MitM)**, interceptação de dados e negação de serviço.

Medidas de proteção

- inspeção dinâmica de ARP (*Dynamic ARP Inspection - DAI*);
- portas protegidas em switches gerenciáveis;
- autenticação de dispositivos (802.1X);
- segmentação por VLANs;
- uso de protocolos criptográficos nas camadas superiores (HTTPS, SSH, TLS, IPsec).

---

845 Resumo Comparativo

Característica	ARP	RARP	Neighbor Discovery
Protocolo	RFC 826	RFC 903	ICMPv6 (RFC 4861)
Utilizado em	IPv4	IPv4 (obsoleto)	IPv6
Descobre	MAC a partir do IP	IP a partir do MAC	Vizinhos, MACs, roteadores e mais
Broadcast	Sim	Sim	Não (Multicast)
Estado atual	Amplamente utilizado	Obsoleto	Padrão do IPv6

---

846 Conclusão

A comunicação em redes locais depende da integração entre **endereços IP** e **endereços MAC**. O ARP desempenhou esse papel durante décadas nas redes IPv4, permitindo que os dispositivos resolvessem endereços lógicos em endereços físicos. Com o IPv6, essa função evoluiu para o **Neighbor Discovery Protocol**, que incorporou recursos adicionais, melhor desempenho e maior eficiência.

847 CAPÍTULO

848 TCP/IP: História, Arquitetura, Funcionamento e Evolução da Internet

849 — ICMP (Internet Control Message Protocol)

> *"O ICMP é frequentemente chamado de 'protocolo de controle da Internet'. Embora não transporte dados de aplicações, ele é essencial para o funcionamento, diagnóstico e manutenção das redes IP."*

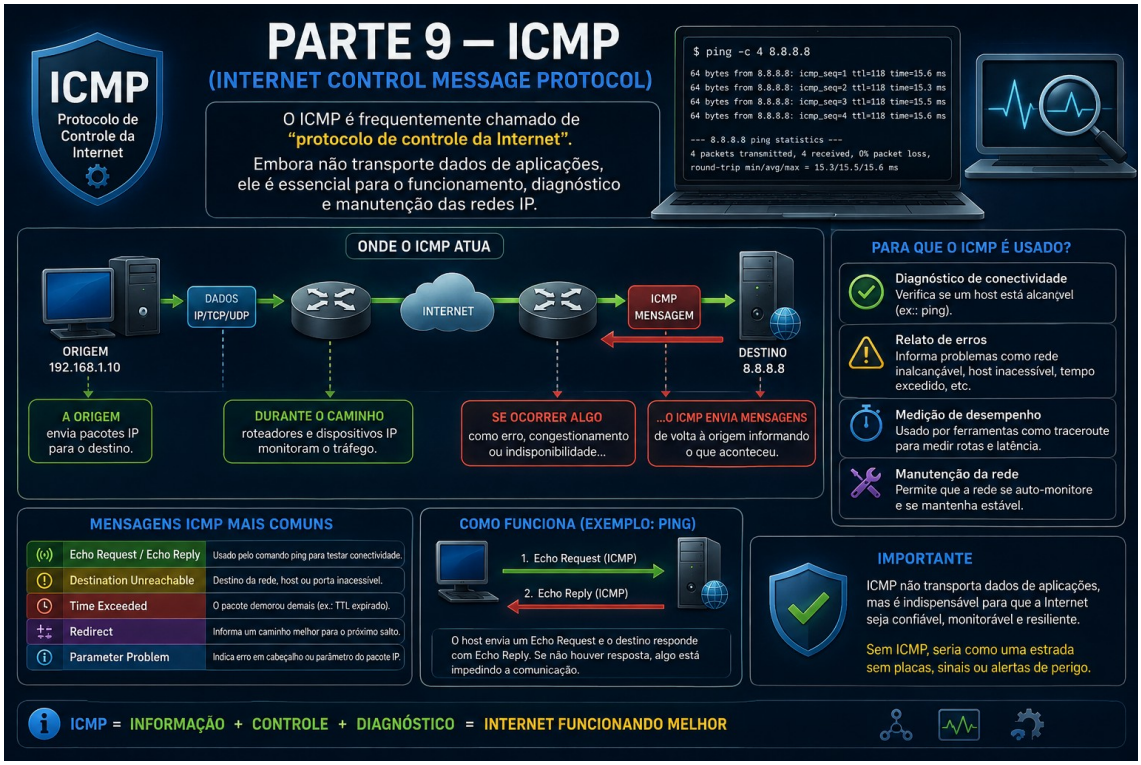

Figura 75: Figura representando o ICMP - Protocolo de controle INTERNET

---

850 O que é o ICMP?

O **Internet Control Message Protocol (ICMP)** é um protocolo da **Camada Internet** da arquitetura TCP/IP, especificado originalmente na **RFC 792** (para IPv4). Sua principal função é transportar **mensagens de controle, diagnóstico e notificação de erros** entre dispositivos de rede.

Ao contrário do TCP e do UDP, o ICMP **não é utilizado para transportar dados de aplicações**. Em vez disso, ele informa sobre problemas encontrados durante o encaminhamento dos pacotes ou fornece informações úteis para testes e gerenciamento da rede.

Entre suas principais funções estão:

- informar erros de entrega;
- indicar destinos inacessíveis;
- sinalizar a expiração do TTL;
- testar conectividade;
- medir tempo de resposta;

- auxiliar na descoberta de rotas;
- apoiar mecanismos de controle e gerenciamento.

---

851 Onde o ICMP se encaixa na arquitetura TCP/IP?

Embora seja frequentemente associado ao IP, o ICMP é considerado um protocolo auxiliar da Camada Internet.

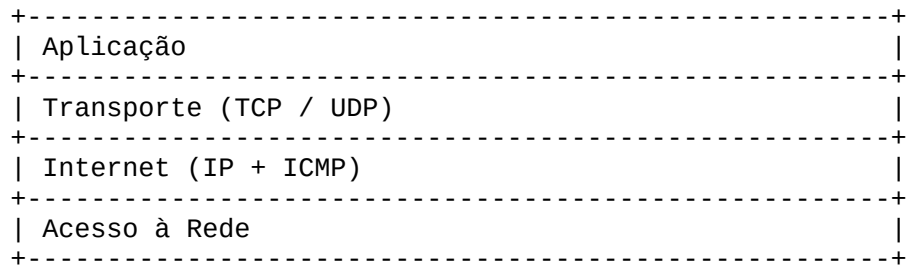

O ICMP é encapsulado diretamente em pacotes IP.

---

852 Estrutura de uma mensagem ICMP

Uma mensagem ICMP possui um cabeçalho simples, seguido de dados.

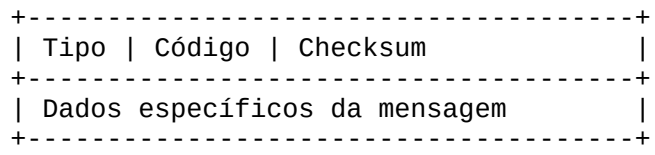

Os principais campos são:

Campo	Função
Tipo	Identifica a categoria da mensagem
Código	Especifica o motivo dentro do tipo
Checksum	Verifica a integridade da mensagem
Dados	Informações adicionais

---

853 Principais tipos de mensagens ICMP

Algumas das mensagens ICMP mais importantes são:

Tipo	Nome	Finalidade
0	Echo Reply	Resposta ao Ping

Tipo	Nome	Finalidade
3	Destination Unreachable	Destino inacessível
5	Redirect	Redirecionamento de rota
8	Echo Request	Solicitação do Ping
11	Time Exceeded	TTL expirado
12	Parameter Problem	Erro no cabeçalho IP

Cada uma desempenha um papel específico no funcionamento da rede.

---

854 Echo Request e Echo Reply (Ping)

O uso mais conhecido do ICMP é o comando **ping**.

Quando executamos:

```
ping 8.8.8.8
```

O computador envia uma mensagem:

```
ICMP Echo Request
```

O destino responde com:

```
ICMP Echo Reply
```

Fluxo simplificado:

```
Computador A

ICMP Echo Request
──────────────►

Servidor

◄──────────────
ICMP Echo Reply
```

Esse processo permite verificar se o destino está acessível e medir o tempo de ida e volta (*Round-Trip Time - RTT*).

---

855 Como o Ping funciona?

O comando **ping** mede o tempo entre o envio do Echo Request e o recebimento do Echo Reply.

Exemplo:

```
64 bytes from 8.8.8.8

tempo=18 ms
```

O valor de **18 ms** representa o tempo de ida e volta do pacote.

Quanto menor esse valor, menor a latência entre origem e destino.

---

856 Interpretando o Ping

Exemplo:

```
PING servidor

4 pacotes enviados

4 recebidos

0% perda

Tempo médio = 12 ms
```

Interpretação:

- Todos os pacotes chegaram ao destino.
- Não houve perda de pacotes.
- A comunicação está funcionando corretamente.

Outro exemplo:

```
4 enviados

2 recebidos

50% perda
```

Isso pode indicar:

- congestionamento;
- interferência em redes sem fio;
- falhas físicas;
- problemas no roteador;
- filtros de firewall.

---

857 Destination Unreachable

Uma das mensagens mais importantes do ICMP é:

```
Destination Unreachable
```

Ela informa que um pacote não pôde ser entregue.

Os códigos mais comuns incluem:

Código	Significado
0	Rede inacessível
1	Host inacessível
2	Protocolo não suportado
3	Porta inacessível
13	Comunicação proibida por filtro ou firewall

Exemplo:

```
Host unreachable
```

ou

```
Destination Port Unreachable
```

---

858 Time Exceeded

O campo **TTL (Time To Live)** do cabeçalho IP é decrementado a cada roteador atravessado.

Quando o TTL chega a zero, o roteador descarta o pacote e envia uma mensagem ICMP:

```
Time Exceeded
```

Fluxo:

```
TTL = 3

↓

Roteador 1

TTL = 2

↓

Roteador 2

TTL = 1

↓

Roteador 3

TTL = 0

↓

Pacote descartado
```

↓

```
ICMP Time Exceeded
```

Esse mecanismo evita que pacotes permaneçam circulando indefinidamente em caso de loops de roteamento.

---

859 O funcionamento do Traceroute

O comando **traceroute** (Linux/macOS) ou **tracert** (Windows) utiliza exatamente o mecanismo de expiração do TTL para descobrir o caminho percorrido pelos pacotes.

Exemplo:

traceroute www.exemplo.com

Funcionamento:

1. Envia um pacote com TTL = 1.
2. O primeiro roteador reduz o TTL para 0, descarta o pacote e responde com **ICMP Time Exceeded**.
3. Envia um segundo pacote com TTL = 2.
4. O segundo roteador responde.
5. O processo continua até alcançar o destino.

Representação:

Origem

↓

TTL = 1

↓

Roteador 1

↓

TTL expirou

↓

ICMP

↓

Origem

TTL = 2

↓

Roteador 2

↓

ICMP

↓

Origem

TTL = 3

↓

Roteador 3

↓

ICMP

↓

Origem

Ao final, obtém-se a lista de todos os saltos (*hops*) até o destino.

---

860 Redirect

Em algumas situações, um roteador pode informar ao computador que existe um caminho melhor para determinado destino.

Nesse caso, envia uma mensagem:

`ICMP Redirect`

Ela orienta o host a atualizar temporariamente sua tabela de roteamento.

Esse recurso é pouco utilizado em redes modernas devido a questões de segurança e às práticas atuais de roteamento.

---

861 ICMPv6

No IPv6, o ICMP tornou-se ainda mais importante.

O **ICMPv6**, especificado principalmente pela **RFC 4443**, é utilizado não apenas para diagnóstico, mas também para funções essenciais da operação da rede.

Entre elas:

- Neighbor Discovery (NDP);
- Router Solicitation;
- Router Advertisement;
- Duplicate Address Detection (DAD);
- Path MTU Discovery.

Diferentemente do IPv4, bloquear indiscriminadamente o ICMPv6 pode causar falhas significativas na comunicação da rede.

---

862 Path MTU Discovery (PMTUD)

O **Path MTU Discovery** determina o maior tamanho de pacote que pode atravessar um caminho sem fragmentação.

Fluxo simplificado:

```
Origem

↓

Pacote grande

↓

Roteador

↓

MTU insuficiente

↓
```

```
ICMP

Fragmentation Needed

↓

Origem reduz o tamanho
```

Esse mecanismo melhora o desempenho da comunicação ao evitar fragmentações desnecessárias.

No IPv6, como os roteadores não fragmentam pacotes, o PMTUD é ainda mais importante.

---

863 Mensagens ICMP e Segurança

Embora extremamente útil, o ICMP pode ser explorado por atacantes.

Alguns exemplos:

ICMP Flood

Grande quantidade de mensagens ICMP enviada para sobrecarregar um equipamento.

Ping Flood

Envio contínuo de Echo Request para consumir recursos do alvo.

Smurf Attack

Ataque histórico em que solicitações ICMP eram enviadas para endereços de broadcast com o endereço de origem falsificado, amplificando o tráfego em direção à vítima.

Atualmente, redes modernas normalmente bloqueiam esse tipo de exploração.

---

864 Boas práticas

Em vez de bloquear todo o ICMP, recomenda-se:

- permitir mensagens essenciais ao funcionamento da rede;
- limitar taxas (*rate limiting*) para evitar abusos;
- filtrar apenas tipos desnecessários;
- monitorar eventos ICMP para diagnóstico.

Essa abordagem preserva a operação correta da rede e reduz riscos de segurança.

---

865 Ferramentas baseadas em ICMP

Diversas ferramentas utilizam o ICMP:

Ferramenta	Finalidade
`ping`	Testar conectividade e medir latência
`traceroute` / `tracert`	Descobrir o caminho dos pacotes
`pathping` (Windows)	Combina traceroute e estatísticas de perda
`mtr` (Linux)	Monitoramento contínuo de rota e latência
Sistemas de monitoramento (Zabbix, Nagios, PRTG)	Verificar disponibilidade de dispositivos

---

866 Resumo Comparativo

Característica	ICMP
Camada	Internet
Transporta dados de aplicações	Não
Baseado em IP	Sim
Orientado à conexão	Não
Principais usos	Diagnóstico, controle e notificação de erros
Ferramentas associadas	Ping, Traceroute, MTR

---

867 Conclusão

O ICMP é um componente indispensável da arquitetura TCP/IP. Apesar de não transportar dados de usuários, ele fornece os mecanismos necessários para detectar erros, medir desempenho, descobrir rotas e manter o funcionamento adequado da rede. Ferramentas amplamente utilizadas por administradores de sistemas, como **ping**, **traceroute** e **mtr**, dependem diretamente do ICMP para diagnosticar problemas e avaliar a conectividade.

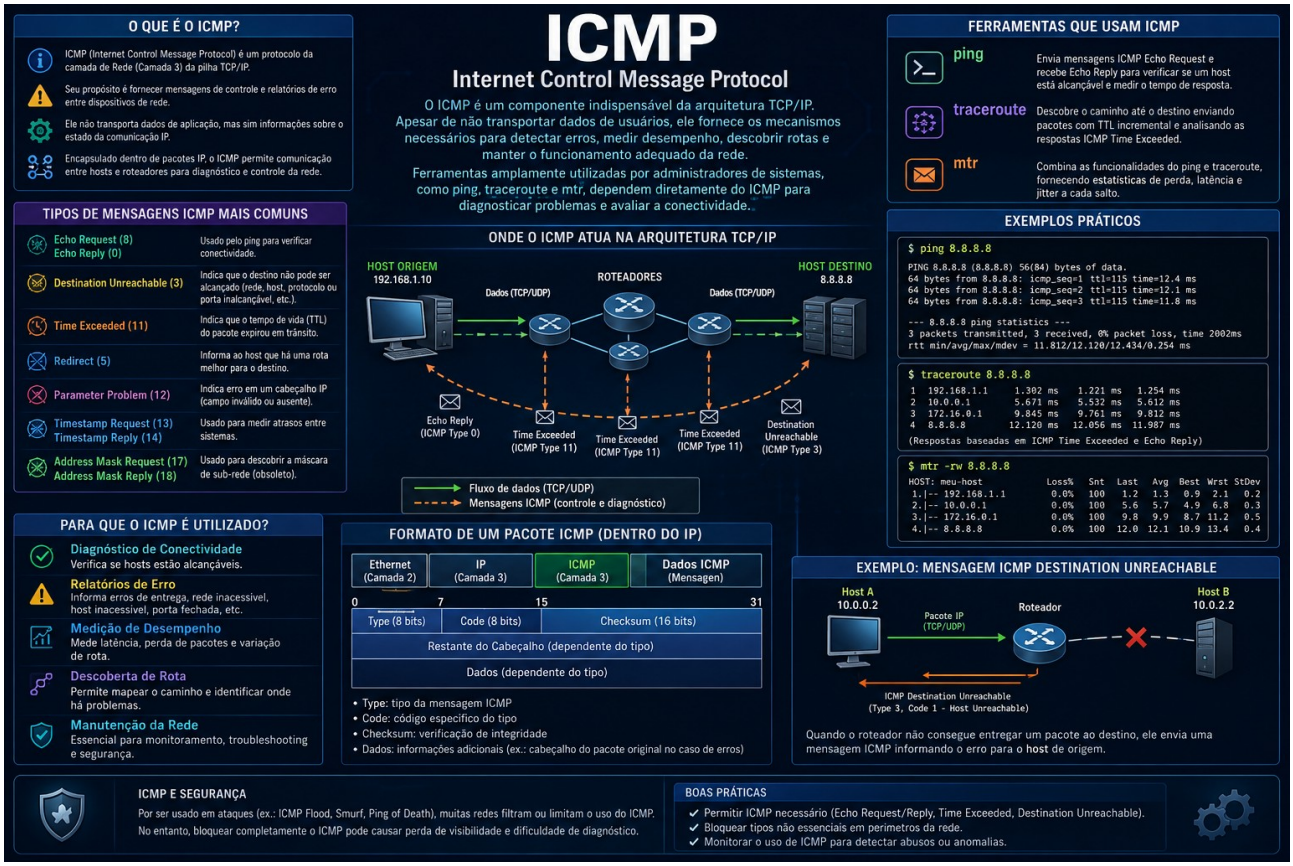

Figura 76: Representação gráfica da conclusão sobre ICMP

868 CAPÍTULO

869 TCP/IP: História, Arquitetura, Funcionamento e Evolução da Internet

870 Parte— DNS (Domain Name System)

> *"O DNS é a lista telefônica da Internet. Enquanto os computadores se comunicam utilizando endereços IP, os seres humanos preferem utilizar nomes. O DNS faz a tradução entre esses dois mundos."*

Figura 77: DNS como listra telefônica da internet

---

871 O que é o DNS?

O **DNS (Domain Name System)** é um sistema distribuído, hierárquico e descentralizado responsável por converter nomes de domínio em endereços IP e vice-versa (quando aplicável).

Sem o DNS, os usuários precisariam memorizar endereços numéricos como:

`142.250.190.78`

em vez de nomes fáceis de lembrar, como:

`www.google.com`

O DNS permite que pessoas utilizem nomes amigáveis enquanto os computadores continuam se comunicando por meio de endereços IP.

---

872 A História do DNS

Nos primeiros anos da ARPANET, na década de 1970, existiam poucos computadores conectados.

Os nomes dos computadores eram armazenados em um único arquivo chamado:

`HOSTS.TXT`

Esse arquivo era mantido pelo **Stanford Research Institute (SRI)**.

Sempre que um novo computador era adicionado à rede, todos precisavam atualizar manualmente sua cópia do arquivo.

Com o crescimento da Internet, esse método tornou-se inviável devido a problemas como:

- crescimento exponencial do número de hosts;
- conflitos de nomes;
- dificuldade de sincronização;
- sobrecarga administrativa;
- ponto único de falha.

---

873 O nascimento do DNS

Para solucionar esses problemas, em 1983, o pesquisador **Paul Mockapetris** desenvolveu o Domain Name System.

O DNS foi inicialmente definido pelas RFCs:

RFC	Descrição
RFC 882	Conceitos iniciais do DNS
RFC 883	Implementação inicial
RFC 1034	Conceitos e funcionamento (1987)
RFC 1035	Implementação e formatos de mensagens (1987)

As RFCs 1034 e 1035 continuam sendo a base do DNS moderno, complementadas por diversas extensões.

---

874 Objetivos do DNS

O DNS foi projetado para ser:

- distribuído;
- escalável;
- hierárquico;
- tolerante a falhas;
- altamente disponível;

- independente de fabricantes.

Graças a essa arquitetura, bilhões de consultas são respondidas diariamente em todo o mundo.

---

875 A Hierarquia do DNS

O DNS possui uma estrutura hierárquica semelhante a uma árvore.

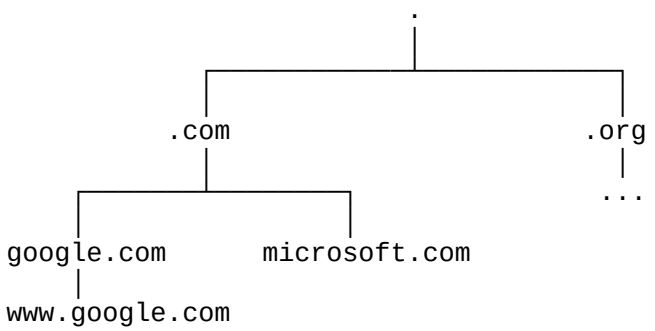

Cada nível da árvore possui responsabilidades específicas.

---

876 Componentes da Hierarquia

1. Root (.)

É o topo da hierarquia.

Representado por:

.

O ponto final normalmente não é digitado pelos usuários.

Exemplo completo:

`www.google.com.`

---

2. TLD (Top-Level Domain)

São os domínios de primeiro nível.

Exemplos:

```
.com
.org
.net
```

```
.edu
.gov
.br
.uk
.jp
```

Podem ser classificados em:

gTLD (Generic Top-Level Domains)

- .com
- .org
- .net
- .info
- .edu
- .gov

ccTLD (Country Code Top-Level Domains)

Representam países.

País	Domínio
Brasil	.br
Argentina	.ar
Japão	.jp
Alemanha	.de
França	.fr
Canadá	.ca

---

3. Domínio

Exemplo:

`google.com`

O domínio é registrado por uma organização junto a um registrador autorizado.

---

4. Subdomínio

Exemplo:

`mail.google.com`

`drive.google.com`

`docs.google.com`

Cada subdomínio pode apontar para servidores diferentes.

---

877 Quem administra o DNS mundial?

Diversas organizações participam da administração do DNS.

Organização	Responsabilidade
ICANN	Coordenação global do sistema de nomes de domínio
IANA	Administração da zona raiz e alocação de parâmetros da Internet
Operadores dos servidores raiz	Manutenção dos servidores raiz
Registries	Administração de TLDs (.com, .org, .br etc.)
Registrars	Registro de domínios para usuários e empresas

Cada país normalmente possui uma entidade responsável por seu domínio de topo geográfico (ccTLD). No caso do **.br**, essa função é exercida pelo **NIC.br**, por meio do **Registro.br**.

---

878 Servidores DNS

Existem diferentes tipos de servidores DNS.

Servidor Raiz (Root Server)

É o primeiro nível da hierarquia.

Existem **13 identificadores lógicos**, nomeados de:

`A.root-servers.net`

`até`

`M.root-servers.net`

Na prática, cada identificador é composto por diversas instâncias distribuídas globalmente por meio de **Anycast**, totalizando centenas de servidores físicos.

Servidor TLD

Responsável pelos domínios de primeiro nível.

Exemplos:

`.com`

`.org`

`.br`

`.net`

Servidor Autoritativo

Contém os registros oficiais de um domínio.

Exemplo:

`google.com`

O servidor autoritativo informa:

- endereço IP;
- servidor de e-mail;
- registros TXT;
- registros MX;
- entre outros.

Servidor Recursivo

É o servidor normalmente utilizado pelos usuários.

Exemplos comuns:

- servidor DNS do provedor de Internet;
- servidor DNS corporativo;
- serviços públicos como Google Public DNS, Cloudflare DNS e Quad9.

Sua função é consultar outros servidores em nome do cliente e armazenar respostas em cache para acelerar futuras consultas.

---

879 Como ocorre uma resolução DNS?

Suponha que um usuário acesse:

`www.exemplo.com`

Fluxo simplificado:

```
Usuário

↓

Resolver Local

↓

Servidor DNS Recursivo

↓

Servidor Root

↓

Servidor .com

↓

Servidor Autoritativo

↓

Endereço IP

↓

Navegador acessa o servidor
```

Esse processo costuma ocorrer em poucos milissegundos.

---

880 Resolução Recursiva

Na resolução recursiva, o cliente faz apenas uma pergunta ao servidor DNS recursivo.

```
Cliente

↓

"Qual é o IP de www.exemplo.com?"

↓

Servidor Recursivo

↓

Pesquisa toda a hierarquia

↓

Resposta Final
```

Esse é o modelo utilizado pela maioria dos computadores.

---

881 Resolução Iterativa

Na resolução iterativa, cada servidor responde indicando o próximo servidor que deve ser consultado.

Fluxo:

```
Cliente

↓

Root

↓

TLD

↓

Autoritativo

↓

Resposta Final
```

Esse modelo é utilizado principalmente entre servidores DNS.

---

882 Cache DNS

Uma das características mais importantes do DNS é o uso intensivo de cache.

Exemplo:

Primeira consulta:

```
www.google.com
```

Tempo:

```
80 ms
```

Segunda consulta:

```
2 ms
```

O ganho ocorre porque a resposta foi armazenada temporariamente.

---

883 TTL (Time To Live)

Cada registro DNS possui um campo chamado:

`TTL`

Esse valor informa quanto tempo a resposta poderá permanecer armazenada em cache.

Exemplo:

`TTL = 3600 segundos`

Após esse período, uma nova consulta deverá ser realizada ao servidor autoritativo ou a outro servidor que possua a informação atualizada.

---

884 Registros DNS

O banco de dados DNS é composto por diversos tipos de registros.

Registro A

Relaciona um nome a um endereço IPv4.

Exemplo:

`www.exemplo.com`

↓

`192.0.2.10`

Registro AAAA

Relaciona um nome a um endereço IPv6.

Exemplo:

`www.exemplo.com`

↓

`2001:db8::10`

Registro CNAME

Cria um alias para outro nome.

`ftp.exemplo.com`

```
↓
www.exemplo.com
```

Registro MX

Indica quais servidores recebem e-mails para o domínio.

Exemplo:

```
empresa.com
↓
mail.empresa.com
```

Registro NS

Define os servidores autoritativos do domínio.

Registro TXT

Armazena informações textuais.

Muito utilizado para:

- SPF;
- DKIM;
- DMARC;
- validações de domínio;
- políticas de segurança.

Registro PTR

Realiza a resolução reversa.

```
IP
↓
Nome
```

Muito utilizado em servidores de e-mail e auditorias.

Registro SOA (Start of Authority)

Contém informações administrativas da zona DNS, como:

- servidor primário;
- e-mail do responsável;
- número de série da zona;
- tempos de atualização e expiração.

---

885 Portas utilizadas pelo DNS

O DNS utiliza principalmente a **porta 53**.

Transporte	Uso
UDP 53	Consultas comuns
TCP 53	Transferência de zonas, respostas grandes e outros casos específicos

Com a evolução da Internet, surgiram ainda protocolos como **DNS over TLS (DoT)** e **DNS over HTTPS (DoH)**, que utilizam portas e mecanismos próprios para proteger a privacidade das consultas.

---

886 Segurança no DNS

O DNS original não foi projetado com autenticação ou integridade.

Por isso surgiram extensões como o **DNSSEC (Domain Name System Security Extensions)**.

O DNSSEC utiliza assinaturas digitais para permitir que os clientes verifiquem se as respostas recebidas são autênticas e não foram alteradas durante o caminho.

Ele protege contra ataques como:

- envenenamento de cache (*DNS Cache Poisoning*);
- falsificação de respostas (*DNS Spoofing*);
- algumas formas de sequestro de resolução.

---

887 Anycast no DNS

Os servidores DNS raiz e muitos resolvedores públicos utilizam **Anycast**.

Nesse modelo:

- o mesmo endereço IP é anunciado por diversos servidores espalhados pelo mundo;
- o roteamento encaminha a consulta para a instância mais próxima (ou mais adequada segundo a topologia da rede).

Benefícios:

- menor latência;
- maior disponibilidade;
- balanceamento de carga;
- maior resiliência contra falhas e ataques distribuídos.

---

888 Ferramentas para consulta DNS

Diversos sistemas operacionais incluem ferramentas para diagnóstico e consulta.

Linux e macOS

```
dig www.exemplo.com

host www.exemplo.com

nslookup www.exemplo.com
```

Windows

```
nslookup www.exemplo.com
```

Essas ferramentas permitem consultar registros, verificar servidores autoritativos, analisar TTLs e auxiliar na resolução de problemas.

---

889 Resumo Geral

Conceito	Função
DNS	Traduz nomes para endereços IP
Root Server	Início da hierarquia DNS
TLD	Gerencia domínios de topo (.com, .br etc.)
Autoritativo	Fornece a resposta oficial para um domínio
Recursivo	Resolve consultas para os clientes
Cache	Acelera consultas repetidas

Conceito	Função
TTL	Define o tempo de validade do cache
DNSSEC	Garante autenticidade e integridade das respostas

---

890 Conclusão

O **Domain Name System** é um dos pilares da Internet moderna. Sua arquitetura distribuída, hierárquica e altamente escalável permite que bilhões de dispositivos localizem serviços utilizando nomes simples em vez de endereços numéricos. Tecnologias como cache, Anycast, DNSSEC e registros especializados garantem desempenho, disponibilidade e segurança para aplicações em escala global.

891 CAPÍTULO

892 TCP/IP: História, Arquitetura, Funcionamento e Evolução da Internet

893 Parte — Protocolos da Camada de Aplicação

> *"Os protocolos da Camada de Aplicação são a face visível da arquitetura TCP/IP. São eles que permitem navegar na Web, enviar e-mails, acessar servidores remotamente, sincronizar relógios, gerenciar equipamentos, conectar dispositivos IoT e utilizar praticamente todos os serviços disponíveis na Internet."*

Figura 78: A Camada de aplicação a Face visível da INTERNET

---

894 A Camada de Aplicação

A **Camada de Aplicação** é a camada mais próxima do usuário dentro da arquitetura TCP/IP.

Ela fornece serviços que permitem a comunicação entre programas executados em diferentes computadores.

Ao contrário do que muitos imaginam, essa camada **não corresponde apenas aos aplicativos** (como navegadores ou clientes de e-mail), mas também aos **protocolos** que definem como esses programas trocam informações.

Ela se apoia na Camada de Transporte (TCP ou UDP), que por sua vez utiliza a Camada Internet (IP).

Representação:

```
+-----------------------------------------------------+
| Aplicações                                          |
| Navegador, Cliente de E-mail, SSH, Banco de Dados   |
+-----------------------------------------------------+
| Protocolos de Aplicação                             |
| HTTP, HTTPS, FTP, SMTP, DNS, DHCP, SSH, NTP...      |
+-----------------------------------------------------+
```

```
| TCP / UDP                                              |
+--------------------------------------------------------+
| IP                                                     |
+--------------------------------------------------------+
```

---

895 Portas de Comunicação

Cada aplicação utiliza uma **porta lógica**, que identifica o serviço dentro do sistema operacional.

Uma conexão é identificada pela combinação:

```
Endereço IP + Porta
```

Exemplo:

```
192.168.1.100:443
```

Nesse caso:

- IP: 192.168.1.100
- Porta: 443 (HTTPS)

O sistema operacional utiliza essas portas para encaminhar os dados ao processo correto.

---

896 Classificação das Portas

A **IANA (Internet Assigned Numbers Authority)** divide as portas TCP e UDP em três grupos.

Faixa	Nome	Utilização
0–1023	Well-Known Ports	Serviços padronizados
1024–49151	Registered Ports	Aplicações registradas
49152–65535	Dynamic/Ephemeral Ports	Portas temporárias utilizadas pelos clientes

Exemplo:

```
Cliente

Porta 53122

↓

Servidor

Porta 443
```

O cliente normalmente utiliza uma porta efêmera, enquanto o servidor permanece escutando em uma porta conhecida.

---

897 HTTP (HyperText Transfer Protocol)

O **HTTP** é o protocolo responsável pela transferência de páginas Web.

Foi criado por **Tim Berners-Lee** no início da década de 1990 como parte do projeto da World Wide Web.

Porta padrão

Protocolo	Porta
HTTP	TCP 80

Funcionamento

Fluxo simplificado:

```
Cliente

↓

GET /index.html

↓

Servidor Web

↓

Resposta

↓

HTML
```

O HTTP segue um modelo **requisição/resposta** (*request/response*).

Métodos HTTP

Método	Função
GET	Solicita informações
POST	Envia dados
PUT	Atualiza recursos
DELETE	Remove recursos
PATCH	Atualização parcial
HEAD	Obtém apenas cabeçalhos
OPTIONS	Consulta métodos suportados

Códigos de Status HTTP

Código	Significado
200	OK
201	Criado
301	Redirecionamento permanente
302	Redirecionamento temporário
400	Requisição inválida
401	Não autenticado
403	Acesso proibido
404	Recurso não encontrado
500	Erro interno do servidor
503	Serviço indisponível

---

898 HTTPS

O **HTTPS (HyperText Transfer Protocol Secure)** é a versão segura do HTTP.

Ele combina:

- HTTP
- TLS (Transport Layer Security)

Porta padrão

Serviço	Porta
HTTPS	TCP 443

Benefícios:

- criptografia;
- autenticação do servidor;
- integridade dos dados;
- proteção contra interceptação.

Fluxo:

```
Cliente

↓

Handshake TLS

↓

Canal Criptografado
```

↓

HTTP Seguro

---

899 FTP (File Transfer Protocol)

O **FTP** foi desenvolvido para realizar transferências de arquivos entre computadores.

Portas

Porta	Função
TCP 21	Controle
TCP 20	Dados (modo ativo)

Funcionalidades:

- upload;
- download;
- criação de diretórios;
- exclusão de arquivos;
- autenticação de usuários.

Limitação importante:

O FTP transmite credenciais e dados em texto claro, não sendo recomendado para ambientes inseguros.

---

900 FTPS e SFTP

Embora frequentemente confundidos, são tecnologias diferentes.

FTPS

- Baseado em FTP.
- Utiliza TLS para criptografia.
- Mantém a arquitetura tradicional do FTP.

SFTP

- Baseado no protocolo SSH.
- Utiliza uma única conexão.

- Criptografa toda a comunicação.
- Não possui relação direta com o protocolo FTP.

Porta padrão

Serviço	Porta
SFTP	TCP 22

---

901 SSH (Secure Shell)

O **SSH** substituiu o antigo Telnet como principal protocolo de acesso remoto seguro.

Porta padrão

```
TCP 22
```

Permite:

- acesso remoto ao terminal;
- execução de comandos;
- tunelamento de conexões;
- cópia segura de arquivos (SCP e SFTP);
- autenticação por senha ou chave pública.

Fluxo:

```
Administrador

↓

SSH

↓

Servidor Linux
```

---

902 Telnet

O **Telnet** foi um dos primeiros protocolos de acesso remoto.

Porta padrão

```
TCP 23
```

Problema:

Todo o tráfego é transmitido em texto claro, incluindo senhas.

Por esse motivo, foi praticamente substituído pelo SSH em ambientes modernos.

---

903 SMTP (Simple Mail Transfer Protocol)

O SMTP é responsável pelo **envio de mensagens de correio eletrônico**.

Portas

Porta	Uso
TCP 25	Transferência entre servidores
TCP 587	Submissão autenticada
TCP 465	SMTP sobre TLS (uso consolidado)

Fluxo:

```
Cliente

↓

Servidor SMTP

↓

Internet

↓

Servidor Destino
```

O SMTP apenas envia mensagens. O recebimento é realizado por POP3 ou IMAP.

---

904 POP3 (Post Office Protocol v3)

O POP3 permite que um cliente baixe mensagens do servidor.

Porta

Serviço	Porta
POP3	TCP 110
POP3S	TCP 995

Características:

- normalmente transfere os e-mails para o computador local;
- pode remover as mensagens do servidor;

- ideal para acesso por um único dispositivo.

---

905 IMAP (Internet Message Access Protocol)

O IMAP mantém os e-mails armazenados no servidor.

Porta

Serviço	Porta
IMAP	TCP 143
IMAPS	TCP 993

Vantagens:

- sincronização entre vários dispositivos;
- pastas compartilhadas;
- marcação de mensagens lidas;
- pesquisa no servidor.

É o protocolo predominante nos serviços modernos de e-mail.

---

906 DHCP (Dynamic Host Configuration Protocol)

O DHCP configura automaticamente dispositivos em uma rede.

Informações fornecidas:

- endereço IP;
- máscara de rede;
- gateway padrão;
- servidores DNS;
- tempo de concessão (*lease*);
- outras opções de configuração.

Portas:

Serviço	Porta
Servidor DHCP	UDP 67
Cliente DHCP	UDP 68

Fluxo:

```
Cliente
```

```
↓
DHCP Discover
↓
Servidor
↓
DHCP Offer
↓
Cliente
↓
DHCP Request
↓
Servidor
↓
DHCP ACK
```

Esse processo é conhecido como **DORA** (*Discover, Offer, Request, Acknowledge*).

---

907 NTP (Network Time Protocol)

O **NTP** sincroniza o relógio dos computadores.

Porta

```
UDP 123
```

Aplicações:

- autenticação;
- certificados digitais;
- logs;
- bancos de dados;
- sistemas financeiros;
- ambientes distribuídos.

A sincronização precisa do tempo é fundamental para a segurança e consistência dos sistemas.

---

908 SNMP (Simple Network Management Protocol)

O SNMP permite monitorar e gerenciar equipamentos de rede.

Portas

Porta	Função
UDP 161	Consultas
UDP 162	Notificações (Traps)

Equipamentos monitorados:

- roteadores;
- switches;
- firewalls;
- servidores;
- impressoras;
- nobreaks;
- câmeras IP.

---

909 LDAP (Lightweight Directory Access Protocol)

O LDAP fornece um serviço centralizado de diretórios.

Porta

Serviço	Porta
LDAP	TCP/UDP 389
LDAPS	TCP 636

Aplicações:

- autenticação corporativa;
- Active Directory;
- OpenLDAP;
- gerenciamento de usuários;
- controle de acesso.

---

910 SIP (Session Initiation Protocol)

O SIP é utilizado para estabelecer, modificar e encerrar sessões multimídia.

Portas

Serviço	Porta
SIP	UDP/TCP 5060
SIP sobre TLS	TCP 5061

Utilizado em:

- VoIP;
- telefonia IP;
- videoconferência.

---

911 RTP (Real-time Transport Protocol)

O RTP transporta áudio e vídeo em tempo real.

Características:

- normalmente utiliza UDP;
- baixa latência;
- numeração de sequência;
- marcação temporal (*timestamp*);
- suporte a fluxos multimídia.

Aplicações:

- chamadas VoIP;
- streaming;
- videoconferências;
- IPTV.

---

912 MQTT (Message Queuing Telemetry Transport)

O MQTT é um protocolo leve voltado para dispositivos com recursos limitados.

Porta

Serviço	Porta
MQTT	TCP 1883
MQTT sobre TLS	TCP 8883

É amplamente utilizado em:

- Internet das Coisas (IoT);
- automação residencial;
- sensores;
- cidades inteligentes;
- indústria 4.0.

Seu modelo é baseado em **publicação/assinatura (Publish/Subscribe)**.

---

913 Comparativo dos Principais Protocolos

Protocolo	Porta	Transporte	Finalidade
HTTP	80	TCP	Navegação Web
HTTPS	443	TCP	Web segura
FTP	20/21	TCP	Transferência de arquivos
SFTP	22	TCP	Transferência segura de arquivos
SSH	22	TCP	Acesso remoto seguro
Telnet	23	TCP	Acesso remoto sem criptografia
SMTP	25/587/465	TCP	Envio de e-mails
POP3	110/995	TCP	Recebimento de e-mails
IMAP	143/993	TCP	Sincronização de e-mails
DNS	53	UDP/TCP	Resolução de nomes
DHCP	67/68	UDP	Configuração automática
NTP	123	UDP	Sincronização de horário
SNMP	161/162	UDP	Gerenciamento de redes
LDAP	389/636	TCP/UDP	Diretórios e autenticação
SIP	5060/5061	UDP/TCP	Sinalização para VoIP
RTP	Variável	UDP	Transporte de mídia
MQTT	1883/8883	TCP	IoT

---

914 Conclusão

Os protocolos da Camada de Aplicação representam a interface entre os usuários e a infraestrutura de rede. Cada um foi desenvolvido para atender a uma necessidade específica, como navegação na Web, troca de arquivos, correio eletrônico, administração remota, sincronização de tempo, gerenciamento de equipamentos ou comunicação em tempo real. Em conjunto com TCP, UDP e IP, eles formam a base funcional da Internet moderna.

915 CAPÍTULO

916 TCP/IP: História, Arquitetura, Funcionamento e Evolução da Internet

917 Parte — Protocolos de Roteamento e o Funcionamento da Internet

> *"O endereço IP informa onde um dispositivo está. O roteamento determina qual caminho um pacote deve seguir para chegar até ele. Sem protocolos de roteamento, a Internet simplesmente não existiria."*

Figura 79: Figura representando endereçamento IP

---

918 O que é Roteamento?

Roteamento (Routing) é o processo de determinar o melhor caminho para transportar pacotes IP entre redes diferentes.

Quando dois computadores estão na mesma rede local (LAN), a comunicação ocorre diretamente por meio do switch.

Quando pertencem a redes diferentes, é necessário um **roteador (Router)** para encaminhar os pacotes.

Exemplo:

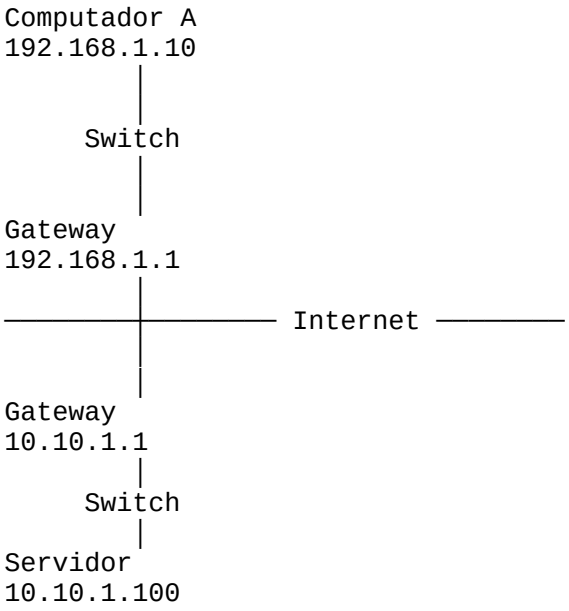

O roteador analisa o endereço IP de destino e decide qual interface deve ser utilizada para encaminhar o pacote.

---

919 O que é um Roteador?

Um **roteador** é um equipamento especializado em interligar redes IP distintas.

Suas principais funções são:

- encaminhar pacotes;
- manter tabelas de roteamento;
- executar protocolos de roteamento;
- segmentar redes;

- reduzir domínios de broadcast;
- implementar políticas de segurança;
- realizar NAT (Network Address Translation);
- aplicar QoS (Quality of Service).

Atualmente, roteadores são encontrados em:

- residências;
- empresas;
- provedores de Internet;
- data centers;
- backbones nacionais;
- backbones internacionais.

---

920 Como um Roteador Decide o Caminho?

Sempre que um pacote chega ao roteador, ocorre o seguinte processo:

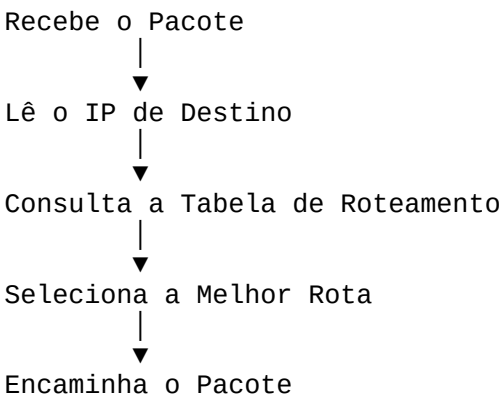

Toda essa decisão ocorre em microssegundos ou poucos milissegundos, dependendo do equipamento.

---

921 A Tabela de Roteamento

Todo roteador mantém uma **Routing Table**.

Exemplo simplificado:

Rede Destino	Máscara	Próximo Salto (Next Hop)	Interface
192.168.1.0	/24	Local	Gig0/0
10.0.0.0	/8	192.168.1.254	Gig0/1
172.16.0.0	/16	10.0.0.1	Gig0/2
0.0.0.0	/0	ISP	WAN

A última linha representa a **rota padrão (Default Route)**.

---

922 175. O Conceito de Next Hop

O **Next Hop** é o próximo roteador para o qual o pacote deve ser enviado.

Exemplo:

```
PC

↓

Router A

↓

Router B

↓

Router C

↓

Servidor
```

O Router A não precisa conhecer toda a Internet.

Ele apenas precisa saber:

> "Para chegar naquele destino, envie primeiro ao Router B."

---

923 Tipos de Rotas

Existem três grandes categorias de rotas.

Rotas Conectadas

São criadas automaticamente quando uma interface é configurada.

Exemplo:

```
192.168.10.0/24
```

Rotas Estáticas

São configuradas manualmente pelo administrador.

Exemplo (Linux):

```
ip route add 10.10.0.0/16 via 192.168.1.1
```

Exemplo (Cisco IOS):

```
ip route 10.10.0.0 255.255.0.0 192.168.1.1
```

Vantagens:

- simplicidade;
- previsibilidade;
- segurança.

Desvantagens:

- pouca escalabilidade;
- manutenção manual.

Rotas Dinâmicas

São aprendidas automaticamente por protocolos de roteamento.

Esses protocolos permitem que os roteadores troquem informações constantemente.

Principais exemplos:

- RIP;
- OSPF;
- IS-IS;
- EIGRP;
- BGP.

---

924 Métrica

Quando existem vários caminhos possíveis, o roteador utiliza uma **métrica** para escolher a melhor rota.

Dependendo do protocolo, a métrica pode considerar:

- número de saltos (*Hop Count*);
- largura de banda;
- atraso (*Delay*);
- confiabilidade;
- carga;
- custo administrativo;
- latência.

O objetivo é selecionar o caminho mais eficiente conforme os critérios do protocolo.

---

925 RIP (Routing Information Protocol)

O **RIP** foi um dos primeiros protocolos de roteamento dinâmico amplamente utilizados.

Características:

- algoritmo **Distance Vector**;
- métrica baseada em número de saltos;
- máximo de 15 saltos (16 significa destino inalcançável);
- atualizações periódicas (tipicamente a cada 30 segundos).

Representação:

```
Roteador A

↓

1 salto

↓

Roteador B

↓

1 salto

↓

Roteador C
```

Vantagens

- configuração simples;
- baixo consumo de recursos.

Limitações

- convergência lenta;
- baixa escalabilidade;
- limite de saltos.

Hoje é utilizado apenas em ambientes pequenos ou para fins didáticos.

---

926 OSPF (Open Shortest Path First)

O **OSPF** é um dos protocolos internos (**IGP – Interior Gateway Protocol**) mais utilizados em redes corporativas.

Características:

- algoritmo **Link-State**;
- utiliza o algoritmo de Dijkstra (Shortest Path First);
- convergência rápida;
- suporta grandes redes;
- arquitetura baseada em áreas (*Areas*).

Representação:

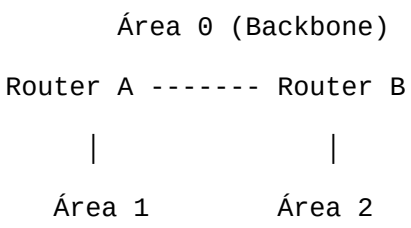

Métrica

O OSPF utiliza o **custo (Cost)**, normalmente calculado com base na largura de banda das interfaces.

Vantagens

- alta escalabilidade;
- rápida convergência;

- suporte a VLSM e CIDR;
- autenticação entre roteadores;
- eficiente em grandes redes.

---

927 180. EIGRP (Enhanced Interior Gateway Routing Protocol)

O **EIGRP** foi desenvolvido pela Cisco e, por muitos anos, foi um protocolo proprietário.

Características:

- algoritmo DUAL (Diffusing Update Algorithm);
- convergência muito rápida;
- suporte a múltiplas métricas.

Considera:

- largura de banda;
- atraso;
- confiabilidade;
- carga;
- MTU (informativa).

É amplamente encontrado em ambientes com equipamentos Cisco.

---

928 IS-IS (Intermediate System to Intermediate System)

O **IS-IS** também é um protocolo **Link-State**.

Inicialmente criado para o protocolo CLNP, foi adaptado para IP.

Hoje é amplamente utilizado por:

- operadoras de telecomunicações;
- provedores de Internet;
- grandes backbones.

Vantagens:

- excelente escalabilidade;

- rápida convergência;
- grande estabilidade.

---

929 BGP (Border Gateway Protocol)

O **BGP** é considerado o protocolo mais importante da Internet.

Ele é utilizado para trocar informações de roteamento entre **Sistemas Autônomos (Autonomous Systems – AS)**.

Sem o BGP, a Internet global não funcionaria.

Características:

- protocolo **Path Vector**;
- extremamente escalável;
- utilizado entre provedores de Internet;
- controla o tráfego global.

---

930 Sistema Autônomo (AS)

Um **Sistema Autônomo (AS)** é um conjunto de redes administradas por uma mesma organização e que segue uma política comum de roteamento.

Exemplos:

- provedores de Internet;
- universidades;
- grandes empresas;
- provedores de nuvem.

Cada AS possui um número exclusivo:

`AS15169 → Google`

`AS32934 → Meta`

`AS8075 → Microsoft`

`AS13335 → Cloudflare`

Esses números são conhecidos como **ASN (Autonomous System Number)**.

---

931 Como funciona o BGP?

Imagine quatro provedores.

```
AS100

↓

AS200

↓

AS300

↓

AS400
```

Cada AS anuncia quais redes consegue alcançar.

Os demais AS utilizam essas informações para construir suas tabelas de roteamento.

O BGP não procura necessariamente o caminho mais curto, mas o caminho que melhor atende às políticas definidas pelos administradores.

---

932 Backbone da Internet

O backbone é a infraestrutura principal da Internet.

É composto por:

- fibras ópticas terrestres;
- cabos submarinos;
- grandes roteadores;
- pontos de troca de tráfego (IXPs);
- data centers;
- sistemas autônomos interligados.

Representação:

```
Usuário

↓

ISP Local

↓

Backbone Nacional
```

```
↓
Backbone Internacional
↓
Servidor
```

---

933 Convergência

Convergência é o tempo necessário para que todos os roteadores atualizem suas tabelas após uma alteração na rede.

Exemplo:

```
Link caiu
↓
Roteadores detectam
↓
Atualizam tabelas
↓
Novo caminho encontrado
```

Quanto menor o tempo de convergência:

- menor indisponibilidade;
- menor perda de pacotes;
- maior estabilidade.

---

934 Comparação entre Protocolos de Roteamento

Protocolo	Tipo	Métrica Principal	Escalabilidade	Uso Atual
RIP	Distance Vector	Número de saltos	Baixa	Pequenas redes e ensino
OSPF	Link-State	Custo	Alta	Empresas e data centers
EIGRP	Vetor avançado (DUAL)	Banda, atraso e outros	Alta	Ambientes Cisco
IS-IS	Link-State	Custo	Muito alta	Operadoras e

Protocolo	Tipo	Métrica Principal	Escalabilidade	Uso Atual
BGP	Path Vector	Políticas e atributos	Extremamente alta	backbones Internet global

---

935 O Caminho de um Pacote na Internet

Quando um usuário acessa um site, o pacote percorre diversas etapas:

```
Computador
↓
Roteador Residencial
↓
Provedor Local (ISP)
↓
Backbone Nacional
↓
Backbone Internacional
↓
Rede do Provedor de Conteúdo
↓
Balanceador de Carga
↓
Servidor Web
```

Em seguida, a resposta percorre o caminho inverso, que nem sempre é exatamente o mesmo devido às políticas de roteamento.

---

936 Resumo Geral

Conceito	Função
Roteador	Encaminha pacotes entre redes
Tabela de Roteamento	Lista de caminhos conhecidos
Next Hop	Próximo roteador do caminho
Rota Estática	Configurada manualmente

Conceito	Função
Rota Dinâmica	Aprendida por protocolos
RIP	Simples, baseado em número de saltos
OSPF	Link-State para redes corporativas
EIGRP	Alto desempenho, comum em ambientes Cisco
IS-IS	Muito utilizado em operadoras
BGP	Roteamento entre Sistemas Autônomos na Internet

---

937 Conclusão

Os protocolos de roteamento são responsáveis por manter a conectividade entre milhões de redes espalhadas pelo planeta. Enquanto protocolos internos como **OSPF**, **EIGRP**, **IS-IS** e **RIP** organizam o tráfego dentro de organizações e provedores, o **BGP** conecta Sistemas Autônomos e sustenta a Internet global. Graças a eles, um pacote enviado de um computador pode atravessar continentes, múltiplos provedores e milhares de quilômetros de fibras ópticas até alcançar seu destino em poucos milissegundos.

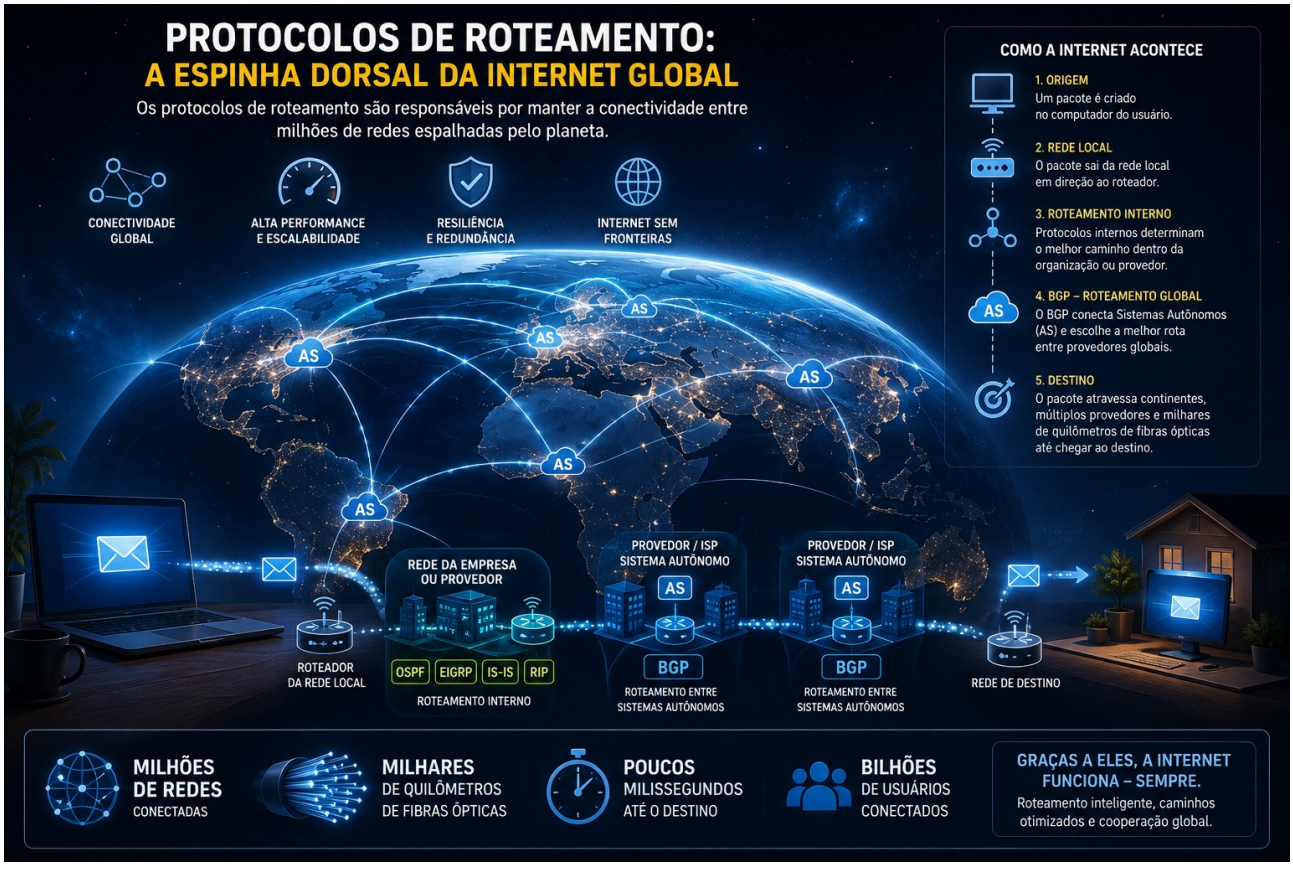

Figura 80: Protocolos de roteamento, a Espinha dorsal da Internet Global

938 CAPÍTULO

939 TCP/IP: História, Arquitetura, Funcionamento e Evolução da Internet

940 Parte 13 — NAT, PAT, CIDR, VLSM, Subnetting, Supernetting e o Esgotamento do IPv4

> *"A Internet foi projetada para conectar algumas centenas de computadores. Hoje conecta bilhões de dispositivos. Tecnologias como NAT, CIDR e VLSM foram fundamentais para prolongar a vida útil do IPv4 e permitir o crescimento da rede mundial."*

---

941 O Problema do IPv4

Quando o IPv4 foi especificado na **RFC 791 (1981)**, acreditava-se que seu espaço de endereçamento seria suficiente por muitas décadas.

O IPv4 possui:

```
32 bits
```

Isso significa:

```
2³² = 4.294.967.296 endereços
```

Ou aproximadamente:

4,29 bilhões de endereços IPv4.

Na década de 1980 esse número parecia praticamente infinito.

Entretanto, ninguém imaginava a existência de:

- computadores pessoais em massa;
- smartphones;
- tablets;
- Smart TVs;
- câmeras IP;
- consoles de videogame;

- sensores IoT;
- automóveis conectados;
- data centers com milhões de servidores;
- computação em nuvem.

---

942 O Crescimento da Internet

O crescimento da Internet foi exponencial.

```
1983
│
Centenas de computadores
│
_____________________________
1990
│
Milhares
│
_____________________________
1995
│
Milhões
│
_____________________________
2005
│
Centenas de milhões
│
_____________________________
2025+
│
Bilhões de dispositivos
```

O IPv4 tornou-se insuficiente.

---

943 O Desperdício Inicial de Endereços

Nas primeiras décadas, os endereços eram distribuídos por classes.

Exemplo:

Classe A

```
16.777.214 endereços
```

Uma empresa podia receber uma rede Classe A inteira, mesmo utilizando apenas alguns milhares de dispositivos.

Isso provocou enorme desperdício.

---

944 O Modelo Classful

Inicialmente existiam cinco classes.

Classe	Primeiro Octeto	Máscara Padrão	Hosts
A	1–126	/8	16.777.214
B	128–191	/16	65.534
C	192–223	/24	254
D	224–239	Multicast	—
E	240–255	Experimental	—

Problemas:

- desperdício;
- pouca flexibilidade;
- crescimento acelerado das tabelas de roteamento.

---

945 Surgimento do CIDR

Em 1993 foi criado o **CIDR (Classless Inter-Domain Routing)**.

O CIDR eliminou o conceito rígido de classes.

Agora qualquer prefixo poderia ser utilizado.

Exemplos:

`/18`

`/19`

`/20`

`/27`

`/29`

Em vez de depender das classes tradicionais.

---

946 Prefixo CIDR

Exemplo:

```
192.168.10.0/24
```

Significa:

- 24 bits pertencem à rede;
- 8 bits pertencem aos hosts.

Representação:

```
11000000.10101000.00001010.00000000
<--------24------><----8---->
```

---

947 Exemplos de Prefixos

Prefixo	Máscara Decimal
/8	255.0.0.0
/16	255.255.0.0
/24	255.255.255.0
/25	255.255.255.128
/26	255.255.255.192
/27	255.255.255.224
/28	255.255.255.240
/29	255.255.255.248
/30	255.255.255.252

---

948 Subnetting

O **Subnetting** consiste em dividir uma rede maior em diversas redes menores.

Exemplo:

Rede original:

```
192.168.1.0/24
```

Pode ser dividida em:

```
192.168.1.0/26
```

```
192.168.1.64/26
```

```
192.168.1.128/26
```

```
192.168.1.192/26
```

Cada sub-rede possui:

```
64 endereços

62 hosts utilizáveis
```

---

949 Vantagens do Subnetting

Permite:

- reduzir broadcasts;
- melhorar desempenho;
- aumentar segurança;
- organizar departamentos;
- facilitar administração.

Exemplo:

```
Empresa

├── Financeiro

├── RH

├── Engenharia

├── Comercial

└── TI
```

Cada departamento pode possuir sua própria sub-rede.

---

950 VLSM (Variable Length Subnet Mask)

O VLSM permite utilizar máscaras diferentes dentro da mesma organização.

Exemplo:

Departamento	Hosts	Prefixo
TI	120	/25
RH	40	/26
Financeiro	15	/27
Diretoria	6	/29

Sem VLSM haveria desperdício de endereços.

---

951 Exemplo de Planejamento com VLSM

Rede disponível:

```
10.0.0.0/24
```

Distribuição:

```
TI

10.0.0.0/25

126 hosts

----------------------

RH

10.0.0.128/26

62 hosts

----------------------

Financeiro

10.0.0.192/27

30 hosts

----------------------

Diretoria

10.0.0.224/29

6 hosts
```

Esse planejamento aproveita melhor o espaço disponível.

---

952 Supernetting

O processo inverso do subnetting chama-se **Supernetting** ou **Route Aggregation**.

Considere quatro redes consecutivas:

```
192.168.0.0/24

192.168.1.0/24

192.168.2.0/24

192.168.3.0/24
```

Podem ser resumidas em:

```
192.168.0.0/22
```

Benefícios:

- reduz tabelas de roteamento;
- melhora desempenho dos roteadores;
- diminui consumo de memória;
- acelera decisões de encaminhamento.

---

953 Endereços Privados

Para reduzir o consumo de endereços públicos, a **RFC 1918** definiu faixas reservadas para uso interno.

Faixa	Prefixo
10.0.0.0 – 10.255.255.255	/8
172.16.0.0 – 172.31.255.255	/12
192.168.0.0 – 192.168.255.255	/16

Esses endereços:

- não são roteados na Internet pública;
- podem ser reutilizados por qualquer organização;
- dependem de NAT para acessar a Internet.

---

954 O que é NAT?

NAT (Network Address Translation) é a tradução de endereços IP.

Sua função é converter:

```
IP Privado

↓

IP Público
```

Assim, diversos computadores internos podem acessar a Internet utilizando um ou poucos endereços públicos.

---

955 Funcionamento do NAT

Exemplo:

```
PC

192.168.1.10

↓

Roteador NAT

↓

200.100.10.25

↓

Internet
```

O servidor remoto acredita estar conversando apenas com o IP público.

---

956 Tipos de NAT

NAT Estático

Mapeamento permanente.

```
192.168.1.10

↓

200.100.10.50
```

Muito utilizado para servidores internos.

NAT Dinâmico

O roteador seleciona automaticamente um endereço público disponível em um conjunto (*pool*).

PAT (Port Address Translation)

Também conhecido como **NAT Overload**.

É o tipo mais utilizado atualmente.

Permite que centenas ou milhares de dispositivos compartilhem um único endereço IP público.

---

957 Funcionamento do PAT

Exemplo:

```
192.168.1.10:50000

↓

200.100.10.1:31000

---------------------

192.168.1.11:50001

↓

200.100.10.1:31001

---------------------

192.168.1.12:50002

↓

200.100.10.1:31002
```

Observe que o IP público permanece o mesmo.

O que muda são as portas TCP ou UDP.

---

958 Tabela NAT

O roteador mantém uma tabela semelhante à seguinte:

IP Interno	Porta	IP Público	Porta
192.168.1.10	50000	200.100.10.1	31000
192.168.1.11	50001	200.100.10.1	31001
192.168.1.12	50002	200.100.10.1	31002

Essa tabela permite encaminhar corretamente as respostas aos respectivos clientes internos.

---

959 Benefícios do NAT

- economia de endereços IPv4 públicos;
- ocultação parcial da rede interna;
- simplificação do planejamento de endereçamento;

- facilidade para mudanças de provedores;
- redução do consumo de blocos públicos.

---

960 Limitações do NAT

Apesar de seus benefícios, o NAT também apresenta desafios:

- quebra o princípio de comunicação fim a fim (*End-to-End*);
- dificulta conexões iniciadas da Internet para a rede interna;
- pode exigir técnicas como **Port Forwarding**;
- complica alguns protocolos que carregam endereços IP dentro da aplicação;
- aumenta a complexidade de diagnóstico e monitoramento.

Por essas razões, o IPv6 foi projetado para permitir conectividade direta sem a necessidade de NAT na maioria dos cenários.

---

961 Port Forwarding

Quando um serviço interno precisa ser acessado da Internet, utiliza-se o **Port Forwarding**.

Exemplo:

```
Internet

↓

200.100.10.1:443

↓

Roteador

↓

192.168.1.20:443

Servidor Web
```

O roteador redireciona conexões recebidas na porta pública para o servidor interno correspondente.

---

962 Carrier-Grade NAT (CGNAT)

Com o aumento da escassez de endereços IPv4, muitos provedores passaram a utilizar o **Carrier-Grade NAT (CGNAT)**.

Nesse modelo:

```
Casa do Cliente

↓

IP Privado

↓

NAT do Provedor

↓

IP Público Compartilhado

↓

Internet
```

Diversos clientes compartilham o mesmo endereço IPv4 público.

Vantagens

- prolonga a vida útil do IPv4;
- reduz a necessidade de novos blocos públicos.

Desvantagens

- dificulta hospedagem de serviços;
- pode exigir configurações adicionais para aplicações ponto a ponto;
- torna mais complexo o rastreamento e a identificação de conexões.

---

963 Comparativo das Tecnologias

Tecnologia	Objetivo
CIDR	Eliminar classes fixas e otimizar o endereçamento
Subnetting	Dividir redes em sub-redes menores
VLSM	Utilizar máscaras de tamanho variável
Supernetting	Agregar rotas para reduzir tabelas
NAT	Traduzir endereços privados para públicos
PAT	Compartilhar um IP público por meio de portas

Tecnologia	Objetivo
CGNAT	Compartilhar IPs públicos entre diversos clientes de um provedor

964 Resumo Geral

```
IPv4

↓

Escassez de endereços

↓

CIDR

↓

Subnetting

↓

VLSM

↓

NAT

↓

PAT

↓

CGNAT

↓

Maior vida útil do IPv4
```

O crescimento explosivo da Internet exigiu soluções inovadoras para contornar a limitação do espaço de endereçamento IPv4. Tecnologias como CIDR, Subnetting, VLSM, NAT, PAT e CGNAT permitiram utilizar os endereços disponíveis de forma muito mais eficiente, adiando por décadas o esgotamento do IPv4. No entanto, essas soluções também introduziram maior complexidade e reforçaram a necessidade de uma nova geração do protocolo IP.

Figura 81: Representação de Soluções inovadoras para a Escassez do IPv4

965 CAPÍTULO

966 TCP/IP: História, Arquitetura, Funcionamento e Evolução da Internet

967 Parte IPv6: A Nova Geração do Protocolo IP

> *"O IPv6 não representa apenas um aumento no número de endereços disponíveis. Ele é uma evolução completa da arquitetura da Internet, projetada para suportar bilhões de dispositivos, simplificar o roteamento, aumentar a eficiência e preparar a infraestrutura mundial para as próximas décadas."*

Figura 82: Representação do aumento de enreços IP disponíveis pelo IPv6

---

968 Por que o IPv6 foi criado?

O IPv4, apesar de seu enorme sucesso, apresentava limitações que se tornaram evidentes com a expansão da Internet.

As principais eram:

- esgotamento dos endereços IPv4;
- crescimento das tabelas de roteamento;
- necessidade de NAT;
- dificuldades para conectar dispositivos diretamente;
- aumento exponencial do número de equipamentos conectados.

Na década de 1990, a **Internet Engineering Task Force (IETF)** iniciou estudos para desenvolver um sucessor do IPv4.

Após diversas propostas, foi escolhido o protocolo **IPv6**, inicialmente descrito na **RFC 1883 (1995)** e posteriormente substituído pela **RFC 8200 (2017)**, que é a especificação atual.

---

969 Os "Pais" do IPv6

O IPv6 não possui um único criador, mas foi desenvolvido de forma colaborativa dentro da IETF.

Entre os principais pesquisadores e autores das RFCs relacionadas ao IPv6 destacam-se:

Pesquisador	Contribuição
Steve Deering	Principal arquiteto do IPv6 e do multicast moderno
Robert Hinden	Coautor das especificações do IPv6
Bob Gilligan	Desenvolvimento inicial do protocolo
Thomas Narten	Neighbor Discovery e autoconfiguração
Erik Nordmark	Evolução do Neighbor Discovery
Margaret Wasserman	Diversas RFCs sobre implantação e transição

O desenvolvimento contou com a participação de centenas de especialistas ao longo de várias décadas.

---

970 O Espaço de Endereçamento

O IPv6 utiliza:

```
128 bits
```

Enquanto o IPv4 possui:

```
32 bits
```

Número de endereços IPv6:

$$2^{128}$$

=

```
340.282.366.920.938.463.463.374.607.431.768.211.456
```

Esse número corresponde a aproximadamente:

340 undecilhões de endereços.

Para comparação:

Protocolo	Quantidade aproximada
IPv4	4,29 bilhões
IPv6	340 undecilhões

Na prática, o espaço é tão grande que é considerado praticamente inesgotável para as necessidades atuais e previsíveis.

---

971 Representação dos Endereços IPv6

Um endereço IPv6 possui **128 bits**, representados por **oito grupos** de quatro dígitos hexadecimais separados por dois-pontos.

Exemplo:

`2001:0db8:85a3:0000:0000:8a2e:0370:7334`

Cada grupo possui 16 bits.

---

972 Simplificação da Escrita

Para facilitar a leitura, o IPv6 permite duas simplificações.

Remoção de zeros à esquerda

`2001:0db8:0000:0000:0000:0000:0000:0001`

torna-se:

`2001:db8:0:0:0:0:0:1`

Compressão de grupos consecutivos de zeros

Uma sequência contínua de grupos `0000` pode ser substituída por `::`.

Exemplo:

`2001:db8:0:0:0:0:0:1`

torna-se:

`2001:db8::1`

A notação `::` pode ser utilizada apenas **uma vez** em cada endereço para evitar ambiguidades.

---

973 Estrutura Geral de um Endereço Global

Um endereço IPv6 global costuma ser dividido em:

```
+---------------+-----------+-----------------+

Prefixo Global   Sub-rede    Interface ID

48 bits          16 bits     64 bits
```

```
+---------------+-----------+-----------------+
```

- **Prefixo Global**: identifica a organização ou provedor.
- **Sub-rede**: identifica a rede interna.
- **Interface ID**: identifica a interface do equipamento.

---

974 Tipos de Endereços IPv6

O IPv6 define três formas principais de endereçamento.

1. Unicast

Identifica uma única interface.

Equivalente ao endereço tradicional utilizado no IPv4.

```
Servidor

↓

2001:db8::10
```

---

2. Multicast

Um pacote é entregue a todos os membros de um grupo.

```
Servidor

↓

Grupo Multicast

↓

PC1

PC2

PC3
```

No IPv6, o multicast substitui várias funções antes realizadas por broadcast.

---

3. Anycast

O mesmo endereço é configurado em vários dispositivos.

A rede entrega o pacote ao nó mais próximo, segundo o roteamento.

Muito utilizado por:

- servidores DNS;
- CDNs;
- serviços em nuvem;
- grandes provedores.

---

975 Não Existe Broadcast no IPv6

Uma diferença importante em relação ao IPv4:

```
IPv4

Broadcast

↓

Todos recebem
```

No IPv6:

```
Broadcast

NÃO EXISTE
```

As funções anteriormente desempenhadas pelo broadcast são substituídas principalmente por multicast, reduzindo tráfego desnecessário.

---

976 Principais Faixas de Endereços IPv6

Prefixo	Tipo	Uso
`::1/128`	Loopback	Equivalente ao 127.0.0.1
`::/128`	Endereço não especificado	Utilizado durante inicialização
`fe80::/10`	Link-Local	Comunicação na mesma rede
`fc00::/7`	Unique Local Address (ULA)	Redes privadas
`2000::/3`	Global Unicast	Internet pública
`ff00::/8`	Multicast	Comunicação em grupo

---

977 Link-Local

Todo dispositivo IPv6 cria automaticamente um endereço:

`fe80::`

Esses endereços:

- funcionam apenas na rede local;
- não são roteados;
- são utilizados pelo Neighbor Discovery;
- permitem comunicação inicial mesmo sem configuração manual.

---

978 SLAAC (Stateless Address Autoconfiguration)

Uma das maiores inovações do IPv6 é a **autoconfiguração sem estado (SLAAC)**.

Fluxo simplificado:

```
Computador

↓

Recebe Router Advertisement

↓

Gera automaticamente

seu endereço IPv6

↓

Pronto para uso
```

Na maioria das redes, o equipamento obtém um endereço IPv6 sem necessidade de um servidor DHCP.

---

979 DHCPv6

Embora o SLAAC seja suficiente em muitos cenários, também existe o **DHCPv6**.

Ele pode fornecer:

- endereços IPv6;
- servidores DNS;

- domínio de pesquisa;
- outras opções de configuração.

É comum encontrar redes que combinam SLAAC e DHCPv6.

---

980 Neighbor Discovery (NDP)

Como visto anteriormente, o IPv6 substituiu o ARP pelo **Neighbor Discovery Protocol (NDP)**.

O NDP utiliza mensagens ICMPv6 para:

- descobrir vizinhos;
- resolver endereços MAC;
- localizar roteadores;
- detectar endereços duplicados;
- descobrir MTU;
- realizar autoconfiguração.

---

981 Cabeçalho IPv6

Comparado ao IPv4, o cabeçalho IPv6 foi simplificado.

```
IPv4

20 a 60 bytes

Muitos campos

----------------------

IPv6

40 bytes

Campos simplificados
```

Principais campos:

- Version;
- Traffic Class;
- Flow Label;
- Payload Length;

- Next Header;
- Hop Limit;
- Endereço de Origem;
- Endereço de Destino.

Essa simplificação reduz o processamento realizado pelos roteadores.

---

982 Cabeçalhos de Extensão

O IPv6 removeu diversos campos opcionais do cabeçalho principal.

Quando necessário, utiliza **Extension Headers**, tais como:

- Hop-by-Hop Options;
- Routing Header;
- Fragment Header;
- Authentication Header (AH);
- Encapsulating Security Payload (ESP);
- Destination Options.

Essa arquitetura torna o protocolo mais modular e eficiente.

---

983 Fragmentação

No IPv4, roteadores podem fragmentar pacotes.

No IPv6:

```
Somente o host de origem

fragmenta pacotes
```

Os roteadores não realizam fragmentação.

Isso reduz processamento e melhora o desempenho da rede.

---

984 Segurança

O IPv6 foi projetado considerando mecanismos modernos de segurança.

O **IPsec** faz parte da arquitetura do IPv6, embora seu uso não seja obrigatório.

Entre os benefícios estão:

- autenticação;
- integridade;
- confidencialidade;
- proteção contra adulteração.

Na prática, o IPsec pode ser utilizado tanto em IPv4 quanto em IPv6, mas sua integração ao projeto do IPv6 foi um objetivo importante desde o início.

---

985 Coexistência entre IPv4 e IPv6

A migração para o IPv6 ocorre de forma gradual.

As principais estratégias são:

Dual Stack

`IPv4`

`+`

`IPv6`

O equipamento opera simultaneamente com ambos os protocolos.

Túneis

Pacotes IPv6 são encapsulados em redes IPv4.

Tradução

Tecnologias como NAT64 e DNS64 permitem comunicação entre dispositivos IPv6 e serviços disponíveis apenas em IPv4.

---

986 Vantagens do IPv6

- enorme espaço de endereçamento;
- eliminação da escassez de IPs;

- redução da necessidade de NAT;
- cabeçalho simplificado;
- roteamento mais eficiente;
- melhor suporte a mobilidade;
- autoconfiguração;
- multicast mais eficiente;
- suporte moderno a segurança;
- escalabilidade para IoT e computação em nuvem.

---

987 Comparação entre IPv4 e IPv6

Característica	IPv4	IPv6
Tamanho do endereço	32 bits	128 bits
Número aproximado de endereços	4,29 bilhões	340 undecilhões
Broadcast	Sim	Não
Multicast	Limitado	Nativo
NAT	Muito comum	Geralmente desnecessário
Autoconfiguração	DHCP/APIPA	SLAAC e DHCPv6
Cabeçalho	Variável	Fixo (40 bytes)
Fragmentação por roteadores	Sim	Não
Neighbor Discovery	ARP	NDP (ICMPv6)

---

988 Adoção Mundial

Atualmente, o IPv6 já é amplamente utilizado em:

- grandes provedores de Internet;
- operadoras móveis;
- serviços de streaming;
- provedores de nuvem;
- CDNs;
- grandes empresas de tecnologia.

Embora o IPv4 continue em operação, a tendência é que o IPv6 assuma papel cada vez mais predominante nas próximas décadas.

989 Conclusão

O IPv6 representa a evolução natural da arquitetura IP. Mais do que ampliar o espaço de endereçamento, ele simplifica o roteamento, melhora a eficiência, elimina limitações históricas do IPv4 e fornece mecanismos modernos de autoconfiguração e comunicação. Sua adoção gradual garante que a Internet continue crescendo para atender bilhões de novos dispositivos, especialmente em áreas como computação em nuvem, Internet das Coisas (IoT), redes móveis de quinta e sexta geração (5G e futuras evoluções) e infraestrutura crítica.

Figura 83: Representação da Evolução Natural da arquitetura IP

990 CAPÍTULO

991 TCP/IP: História, Arquitetura, Funcionamento e Evolução da Internet

992 Parte — Segurança na Arquitetura TCP/IP

> *"A arquitetura TCP/IP foi concebida para interoperabilidade e conectividade, não para segurança. Com a expansão da Internet e o aumento das ameaças cibernéticas, tornou-se necessário desenvolver mecanismos adicionais de proteção para garantir a confidencialidade, a integridade e a disponibilidade das comunicações."*

Figura 84: Representação gráfica da segurança na internet.

---

993 A Segurança no Modelo TCP/IP

Quando os primeiros protocolos TCP/IP foram desenvolvidos durante as décadas de 1970 e 1980, a Internet era composta por poucas redes acadêmicas e militares.

Naquela época:

- havia poucos usuários;

- existia alto grau de confiança entre as instituições;
- ataques em larga escala eram praticamente inexistentes.

Assim, recursos hoje considerados essenciais, como criptografia, autenticação forte e controle rigoroso de acesso, não faziam parte do projeto original.

Atualmente, bilhões de dispositivos trocam informações continuamente, tornando a segurança indispensável.

---

994 236. Os Três Pilares da Segurança da Informação (CIA Triad)

A segurança da informação é tradicionalmente baseada em três princípios fundamentais.

Confidencialidade (Confidentiality)

As informações devem ser acessadas apenas por usuários autorizados.

Exemplos:

- criptografia de dados;
- autenticação de usuários;
- controle de acesso.

Integridade (Integrity)

Os dados não podem ser alterados indevidamente durante o armazenamento ou a transmissão.

Mecanismos comuns:

- funções hash (SHA-256, SHA-3);
- assinaturas digitais;
- códigos de autenticação de mensagens (MAC).

Disponibilidade (Availability)

Os serviços devem permanecer acessíveis quando necessários.

Exemplos de mecanismos:

- redundância;

- balanceamento de carga;
- clusters;
- backups;
- proteção contra ataques de negação de serviço.

---

995 Autenticação, Autorização e Auditoria (AAA)

Além da tríade CIA, muitas organizações utilizam o modelo **AAA**.

Componente	Objetivo
Autenticação (Authentication)	Confirmar a identidade do usuário
Autorização (Authorization)	Definir o que o usuário pode fazer
Auditoria (Accounting/Auditing)	Registrar ações e eventos

Esses princípios são aplicados em sistemas operacionais, servidores, equipamentos de rede e serviços em nuvem.

---

996 Firewalls

Um **firewall** controla o tráfego entre redes com base em regras predefinidas.

Representação:

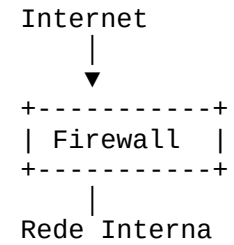

Funções principais:

- permitir ou bloquear conexões;
- filtrar portas e protocolos;
- controlar acesso entre segmentos de rede;
- registrar eventos;
- aplicar políticas de segurança.

---

997 Tipos de Firewalls

Firewall de Filtragem de Pacotes (Packet Filtering)

Analisa:

- endereço IP de origem;
- endereço IP de destino;
- portas TCP/UDP;
- protocolo (TCP, UDP, ICMP).

É rápido, porém possui pouca capacidade de inspeção do conteúdo.

Firewall Stateful

Mantém informações sobre conexões ativas.

Exemplo:

```
Cliente
    |
TCP SYN
    |
Firewall
    |
Tabela de Estado
    |
Permite apenas respostas válidas
```

É o tipo predominante em roteadores e firewalls modernos.

Firewall de Próxima Geração (NGFW)

Além da inspeção tradicional, pode oferecer:

- inspeção profunda de pacotes (Deep Packet Inspection);
- identificação de aplicações;
- controle por usuário;
- antivírus integrado;
- prevenção de intrusões (IPS);
- filtragem de conteúdo;

- inspeção de tráfego criptografado (quando configurado para isso).

---

998 ACL (Access Control List)

As **Listas de Controle de Acesso (ACLs)** definem regras para permitir ou negar tráfego.

Exemplo conceitual:

Origem	Destino	Porta	Ação
192.168.1.0/24	Qualquer	80	Permitir
Qualquer	Qualquer	23	Negar
Qualquer	Qualquer	22	Permitir

As ACLs podem ser aplicadas em:

- roteadores;
- switches de camada 3;
- firewalls;
- sistemas operacionais.

---

999 IDS (Intrusion Detection System)

O **IDS** monitora o tráfego e identifica atividades suspeitas.

Características:

- detecta ataques;
- gera alertas;
- não bloqueia automaticamente o tráfego.

Fluxo:

```
Rede
 │
 ▼
 IDS
 │
 ▼
 Alerta ao Administrador
```

1000 242. IPS (Intrusion Prevention System)

O **IPS** funciona de forma semelhante ao IDS, porém pode agir automaticamente.

Exemplo:

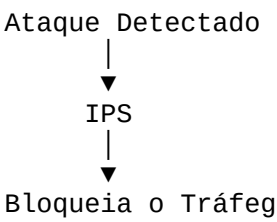

Além de detectar, o IPS pode:

- descartar pacotes;
- bloquear conexões;
- atualizar regras dinamicamente;
- limitar taxas de tráfego.

1001 VPN (Virtual Private Network)

Uma **VPN** cria um túnel criptografado sobre uma rede pública.

Representação:

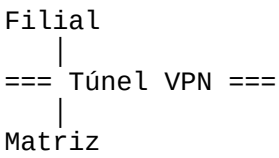

Benefícios:

- confidencialidade;
- integridade;
- autenticação;
- acesso remoto seguro.

1002 Tipos de VPN

Site-to-Site

Interliga redes completas.

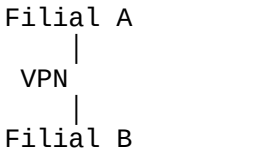

Remote Access

Permite que usuários acessem a rede corporativa remotamente.

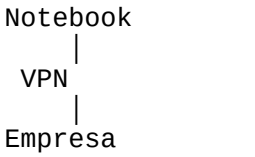

1003 TLS (Transport Layer Security)

O **TLS** protege protocolos da camada de aplicação.

Exemplos:

- HTTPS;
- SMTPS;
- IMAPS;
- POP3S;
- LDAPS.

Durante o *handshake* TLS ocorre:

1. negociação de algoritmos;
2. autenticação do servidor (e opcionalmente do cliente);
3. troca segura de chaves;
4. criação do canal criptografado.

1004 IPsec

O **IPsec** protege pacotes IP na camada de rede.

Ele pode fornecer:

- criptografia;
- autenticação;
- integridade;
- proteção contra repetição (*replay attacks*).

Modos principais:

Transporte

Protege apenas o conteúdo do pacote IP.

Túnel

Protege o pacote inteiro, sendo muito utilizado em VPNs entre redes.

1005 Criptografia Simétrica e Assimétrica

Criptografia Simétrica

A mesma chave é usada para cifrar e decifrar.

Exemplos:

- AES;
- ChaCha20.

Vantagem:

- alta velocidade.

Desvantagem:

- necessidade de compartilhar a chave de forma segura.

Criptografia Assimétrica

Utiliza um par de chaves:

- chave pública;

- chave privada.

Exemplos:

- RSA;
- ECC (Criptografia de Curvas Elípticas).

É utilizada principalmente para autenticação e troca segura de chaves.

1006 Certificados Digitais

Os certificados digitais vinculam uma identidade a uma chave pública.

Contêm informações como:

- proprietário;
- emissor (Autoridade Certificadora);
- validade;
- algoritmo utilizado;
- chave pública;
- assinatura digital.

São fundamentais para protocolos como HTTPS e TLS.

1007 Principais Ameaças em Redes TCP/IP

DoS (Denial of Service)

Objetivo:

Tornar um serviço indisponível por meio do envio excessivo de requisições ou da exploração de vulnerabilidades.

DDoS (Distributed Denial of Service)

Semelhante ao DoS, porém realizado por diversos dispositivos comprometidos simultaneamente (botnets).

Pode atingir volumes de tráfego de centenas de gigabits ou até terabits por segundo.

IP Spoofing

Consiste na falsificação do endereço IP de origem.

Objetivos possíveis:

- ocultar a identidade do atacante;
- contornar filtros simples;
- facilitar determinados ataques.

ARP Spoofing

O atacante envia respostas ARP falsas para associar seu endereço MAC ao IP de outro equipamento.

Consequências:

- interceptação de tráfego;
- redirecionamento indevido;
- ataques do tipo *Man-in-the-Middle* em redes IPv4.

DNS Spoofing

O invasor tenta fazer o cliente acreditar que um nome de domínio corresponde a um endereço IP falso.

Pode levar o usuário a sites fraudulentos.

Man-in-the-Middle (MitM)

O atacante posiciona-se entre as partes que se comunicam.

```
Cliente
   |
Atacante
   |
Servidor
```

Objetivos:

- espionagem;
- alteração de dados;
- roubo de credenciais.

Session Hijacking

Consiste em assumir uma sessão já autenticada.

Pode ocorrer por:

- roubo de cookies;
- sequestro de tokens;
- exploração de falhas na aplicação.

Port Scanning

Ferramentas de varredura identificam:

- portas abertas;
- serviços ativos;
- versões de software.

Essa etapa costuma preceder ataques direcionados.

1008 Hardening de Redes

Hardening é o processo de reduzir a superfície de ataque de sistemas e redes.

Boas práticas incluem:

- desativar serviços desnecessários;
- manter sistemas atualizados;
- utilizar autenticação multifator (MFA);
- aplicar o princípio do menor privilégio;
- segmentar redes;
- restringir portas abertas;
- monitorar logs;
- realizar backups periódicos;
- utilizar senhas fortes e gerenciamento adequado de credenciais.

1009 251. Segmentação de Redes

Dividir a rede em segmentos reduz a propagação de incidentes.

Exemplo:

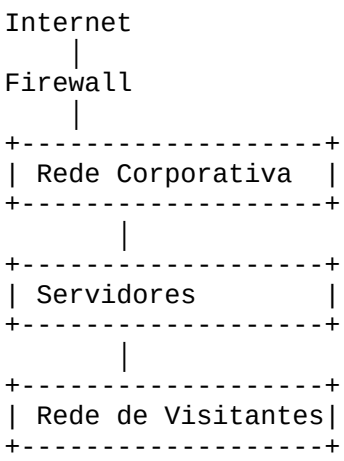

Essa separação dificulta movimentos laterais por parte de invasores.

1010 Modelo Zero Trust

O conceito **Zero Trust** baseia-se no princípio:

> **"Nunca confie, sempre verifique."**

Características:

- autenticação contínua;
- verificação explícita de identidade;
- autorização baseada em contexto;
- segmentação granular;
- monitoramento constante.

1011 Segurança em Profundidade (Defense in Depth)

Nenhum mecanismo isolado é suficiente para proteger uma rede.

Por isso, utiliza-se uma estratégia em camadas:

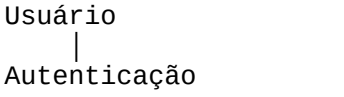

```
    |
Firewall
    |
IDS / IPS
    |
Segmentação
    |
Antivírus / EDR
    |
Criptografia
    |
Backups
```

Se uma camada falhar, as demais continuam oferecendo proteção.

1012 Resumo Geral

Tecnologia	Finalidade
Firewall	Filtragem de tráfego
ACL	Controle de acesso
IDS	Detecção de intrusões
IPS	Prevenção de intrusões
VPN	Comunicação segura sobre redes públicas
TLS	Criptografia na camada de aplicação
IPsec	Segurança na camada IP
Certificados Digitais	Autenticação e confiança
Hardening	Redução da superfície de ataque
Zero Trust	Verificação contínua de identidade
Defense in Depth	Múltiplas camadas de proteção

1013 Conclusão Geral do Capítulo

Ao longo deste capítulo, exploramos a evolução da arquitetura **TCP/IP**, desde sua origem na ARPANET até sua consolidação como a base da Internet moderna. Foram apresentados:

- a história e os principais pesquisadores envolvidos no desenvolvimento do TCP/IP;
- a arquitetura em camadas e suas funções;
- o funcionamento do IPv4 e do IPv6;
- os protocolos de transporte TCP e UDP;
- os principais protocolos da camada de aplicação;

- o DNS e a resolução de nomes;
- o roteamento e os protocolos RIP, OSPF, EIGRP, IS-IS e BGP;
- técnicas de endereçamento como CIDR, VLSM, NAT e PAT;
- a evolução para o IPv6;
- os mecanismos de segurança que protegem as redes atuais.

O conjunto desses protocolos e tecnologias forma o alicerce sobre o qual operam praticamente todos os serviços digitais contemporâneos: navegação na Web, computação em nuvem, redes corporativas, telefonia IP, streaming de mídia, Internet das Coisas (IoT), inteligência artificial distribuída e aplicações críticas de governos, universidades e empresas.

Figura 85: Representação gráfica do Alicerce da Era Digital

1014 CAPÍTULO

1015 TCP/IP: História, Arquitetura, Funcionamento e Evolução da Internet

1016 Parte — Laboratórios Práticos, Ferramentas de Diagnóstico e Administração TCP/IP em Linux

> *"Conhecer TCP/IP teoricamente é fundamental, mas compreender uma rede verdadeiramente exige observar os pacotes, analisar conexões, testar rotas, interpretar protocolos e diagnosticar problemas reais."*
>
> ***FALTA UMA IMAGEM EU IA COLOCAR MAS ESTOUROU O LIMITE DE IMAGENS.***

1017 Introdução aos Laboratórios TCP/IP

O administrador de redes moderno precisa dominar ferramentas capazes de responder perguntas como:

- Meu computador possui conectividade?
- O problema está no meu equipamento ou no provedor?
- Qual caminho um pacote percorre até o destino?
- Qual porta está aberta em um servidor?
- Qual processo está utilizando determinada conexão?
- O DNS está funcionando corretamente?
- Existe perda de pacotes?
- Um serviço está realmente escutando?
- Há comportamento suspeito na rede?

Os sistemas Linux possuem uma das maiores coleções de ferramentas de diagnóstico TCP/IP existentes.

1018 A Filosofia de Diagnóstico de Redes

Um método profissional de análise segue normalmente uma sequência:

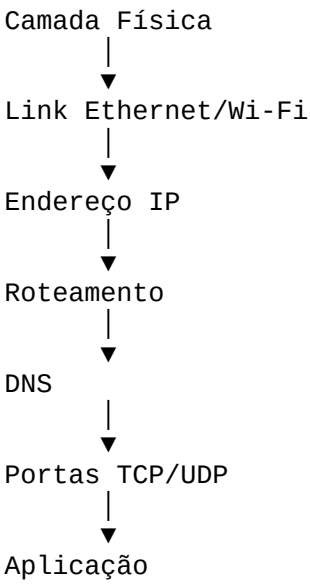

Um erro em uma camada superior normalmente depende das camadas inferiores.

Exemplo:

Um navegador não abre um site.

A investigação correta:

1. Existe conexão física?
2. Possui endereço IP?
3. Existe gateway?
4. O DNS resolve o nome?
5. A porta 443 responde?
6. O servidor Web está funcionando?

1019 Comando ping

O comando **ping** é uma das ferramentas mais conhecidas de diagnóstico.

Ele utiliza o protocolo:

`ICMP`

e verifica:

- alcance de um destino;
- tempo de resposta;
- perda de pacotes.

Exemplo:

```
ping google.com
```

Resultado:

```
64 bytes from 142.250.x.x:
time=12 ms
```

1020 Como funciona o Ping?

Fluxo:

```
Computador

ICMP Echo Request

        ↓

Servidor

ICMP Echo Reply

        ↓

Computador
```

O ping mede:

- RTT (*Round Trip Time*);
- latência;
- estabilidade do caminho.

1021 Limitações do Ping

Um erro comum é interpretar:

```
ping falhou = internet está fora
```

Isso nem sempre é verdade.

Muitos servidores bloqueiam ICMP por segurança.

Um servidor pode estar funcionando perfeitamente mesmo sem responder ping.

1022 Traceroute e Tracepath

O comando traceroute mostra o caminho percorrido pelos pacotes.

Linux:

```
traceroute destino.com
```

ou:

```
tracepath destino.com
```

Windows:

```
tracert destino.com
```

1023 Funcionamento do Traceroute

Ele explora o campo:

```
TTL (Time To Live)
```

do IP.

Cada roteador reduz o TTL em 1.

Quando chega a zero:

- o roteador descarta o pacote;
- envia uma mensagem ICMP Time Exceeded.

Exemplo:

```
Computador

↓

Roteador 1
10 ms

↓

Roteador 2
20 ms

↓

Roteador 3
50 ms

↓

Destino
```

1024 Comando ip

O comando moderno para administração de rede no Linux é:

```
ip
```

Ele substituiu ferramentas antigas como:

```
ifconfig
route
arp
```

1025 Visualizando Interfaces

Comando:

```
ip addr
```

Exemplo:

```
eth0

inet 192.168.1.50/24

inet6 fe80::1234
```

Mostra:

- interfaces;
- endereços IPv4;
- endereços IPv6;
- estado das interfaces.

1026 Visualizando Rotas

Comando:

```
ip route
```

Exemplo:

```
default via 192.168.1.1

192.168.1.0/24 dev eth0
```

Indica:

- gateway padrão;
- redes conhecidas;
- interfaces utilizadas.

1027 Configuração Manual de IP

Exemplo:

```
sudo ip addr add 192.168.10.20/24 dev eth0
```

Adicionar rota:

```
sudo ip route add default via 192.168.10.1
```

1028 Comando ss

O comando:

```
ss
```

mostra conexões e portas abertas.

Substituiu:

```
netstat
```

Exemplo:

```
ss -tulnp
```

Significado:

Opção	Função
t	TCP
u	UDP
l	Listening
n	Não resolver nomes
p	Mostrar processos

Resultado:

```
LISTEN

0.0.0.0:22

sshd
```

Indica:

Servidor SSH ativo na porta 22.

1029 O comando netstat

Embora antigo, ainda é encontrado em muitos sistemas.

Exemplo:

```
netstat -tulnp
```

Permite visualizar:

- conexões;
- portas;
- estados TCP.

Estados importantes:

Estado	Significado
LISTEN	Aguardando conexão
ESTABLISHED	Conexão ativa
TIME_WAIT	Aguardando encerramento
SYN_SENT	Tentativa de conexão
CLOSE_WAIT	Fechamento pendente

1030 Comando dig

O comando:

```
dig
```

é uma ferramenta profissional de análise DNS.

Exemplo:

```
dig google.com
```

Retorna:

- servidor consultado;
- tempo da consulta;
- registros DNS;
- TTL;
- endereço IP.

1031 Consultando Tipos Específicos DNS

Registro A:

```
dig google.com A
```

Registro MX:

```
dig google.com MX
```

Registro TXT:

```
dig google.com TXT
```

Servidor autoritativo:

```
dig google.com NS
```

1032 nslookup

Ferramenta tradicional presente em praticamente todos os sistemas.

Exemplo:

```
nslookup exemplo.com
```

Permite:

- consultas DNS;
- alteração do servidor DNS;
- testes rápidos.

1033 tcpdump

O **tcpdump** é um analisador de pacotes em linha de comando.

Ele captura tráfego diretamente da interface.

Exemplo:

```
sudo tcpdump -i eth0
```

1034 273. Filtrando Pacotes

Somente DNS:

```
tcpdump port 53
```

Somente HTTP:

```
tcpdump port 80
```

Somente um host:

```
tcpdump host 192.168.1.10
```

1035 274. Wireshark

O **Wireshark** é uma das ferramentas mais importantes de análise de redes.

Ele permite:

- captura gráfica de pacotes;
- análise profunda de protocolos;
- reconstrução de sessões;
- identificação de problemas.

Suporta centenas de protocolos:

- TCP;
- UDP;
- HTTP;
- TLS;
- DNS;
- DHCP;
- SMB;
- VoIP.

1036 275. Análise de uma Conexão TCP no Wireshark

Uma conexão TCP começa pelo famoso:

Three-Way Handshake

```
Cliente                 Servidor

 SYN  ---------------->

      <--------------- SYN + ACK

 ACK  ---------------->

Conexão estabelecida
```

Após isso:

```
Dados

<==================>
```

1037 Encerramento TCP

O encerramento normal utiliza quatro etapas:

```
Cliente              Servidor

FIN  ------------->

      <----------- ACK

      <----------- FIN

ACK  ------------->

Conexão encerrada
```

1038 Nmap — Scanner de Redes

O **Nmap (Network Mapper)** é uma das ferramentas mais utilizadas para auditoria de redes.

Funções:

- descoberta de hosts;
- identificação de portas abertas;
- detecção de serviços;
- identificação de versões;
- auditoria de segurança.

Exemplo:

```
nmap 192.168.1.0/24
```

1039 Exemplo de Varredura

Resultado:

```
PORT     STATE SERVICE

22/tcp   open  ssh

80/tcp   open  http

443/tcp  open  https
```

O administrador consegue saber quais serviços estão disponíveis.

1040 Firewall no Linux — iptables

O **iptables** foi durante muitos anos o principal firewall Linux.

Ele trabalha com:

- tabelas;
- cadeias;
- regras.

Estrutura:

```
Pacote

↓

iptables

↓

Aceita
```

`ou`

`Bloqueia`

1041 Conceito de Chains

Principais cadeias:

Chain	Função
INPUT	Pacotes entrando no computador
OUTPUT	Pacotes saindo
FORWARD	Pacotes roteados

1042 Exemplo iptables

Bloquear entrada na porta 23:

```
iptables -A INPUT -p tcp --dport 23 -j DROP
```

Permitir SSH:

```
iptables -A INPUT -p tcp --dport 22 -j ACCEPT
```

1043 nftables

O sucessor moderno do iptables é:

`nftables`

Características:

- melhor desempenho;
- sintaxe simplificada;
- integração moderna com Linux;
- substituição gradual do iptables.

1044 Ferramentas de Monitoramento

Ambientes profissionais utilizam sistemas completos.

Exemplos:

Zabbix

Monitora:

- servidores;
- redes;
- aplicações;
- disponibilidade.

Nagios

Sistema clássico de monitoramento.

Prometheus

Muito utilizado em ambientes modernos:

- Kubernetes;
- cloud;
- microsserviços.

Grafana

Utilizado para:

- dashboards;
- gráficos;
- visualização de métricas.

1045 Logs de Rede no Linux

Os registros são fundamentais para investigação.

Principais locais:

`/var/log/`

Exemplos:

`/var/log/syslog`

`/var/log/messages`

`/var/log/auth.log`

Podem registrar:

- tentativas de login;
- falhas;
- conexões;
- erros de serviços.

1046 Diagnóstico de Problemas — Exemplo Real

Problema:

> Usuário não consegue acessar um site.

Processo:

Teste 1 — Rede local

```
ip addr
```

Verificar IP.

Teste 2 — Gateway

```
ping gateway
```

Teste 3 — Internet

```
ping 8.8.8.8
```

Teste 4 — DNS

```
dig site.com
```

Teste 5 — Porta

```
nc -vz site.com 443
```

Teste 6 — Rota

```
traceroute site.com
```

1047 286. Netcat (nc)

O Netcat é conhecido como:

> "Canivete suíço das redes."

Pode testar portas:

```
nc -vz servidor 22
```

Criar comunicação simples:

```
nc -l 9000
```

1048 Segurança e Diagnóstico

As mesmas ferramentas utilizadas por administradores também são utilizadas por profissionais de segurança.

Exemplos:

Ferramenta	Uso
Wireshark	Análise de tráfego
Nmap	Auditoria de portas
tcpdump	Captura de pacotes
ss	Análise de conexões
dig	Diagnóstico DNS
traceroute	Análise de caminhos

1049 Resumo das Principais Ferramentas

Ferramenta	Função
ping	Testar conectividade
traceroute	Descobrir caminho
ip	Configuração de rede
ss	Ver conexões
dig	Consultar DNS
tcpdump	Capturar pacotes
Wireshark	Análise detalhada
nmap	Auditoria de rede
nc	Testes TCP/UDP
iptables/nftables	Firewall
Zabbix	Monitoramento

1050 Conclusão

A administração eficiente de redes TCP/IP depende tanto do conhecimento dos protocolos quanto da capacidade de diagnosticar seu funcionamento na prática. Ferramentas como **Wireshark, tcpdump, dig, ss, ip, traceroute e nmap** permitem observar a rede em diferentes níveis, desde a interface física até os protocolos de aplicação.

O profissional de redes não apenas configura equipamentos: ele interpreta comportamentos, identifica falhas, analisa pacotes e garante que a comunicação entre bilhões de dispositivos continue funcionando de maneira segura e eficiente.

Parte – TCP/IP em sistemas Linux

TCP/IP em Sistemas Linux: arquitetura da pilha de rede do kernel, sockets, interfaces, Netfilter, roteamento interno, namespaces, bridges, VLANs, containers, Docker, Kubernetes e redes em ambientes modernos de nuvem.

1051 CAPÍTULO XX

1052 TCP/IP: História, Arquitetura, Funcionamento e Evolução da Internet

1053 Parte — TCP/IP no Linux: A Pilha de Rede do Kernel, Sockets, Interfaces, Netfilter, Containers e Redes Modernas

> *"O Linux tornou-se uma das plataformas mais importantes da história das redes TCP/IP. A maioria dos servidores da Internet, supercomputadores, dispositivos de nuvem, roteadores virtuais e plataformas de containers utilizam o kernel Linux como base de sua infraestrutura de comunicação."*
>
> ***Falta inserir uma figura para tornar o texto mais atraente. Não inseri pois estourei o limite de figuras do dia.***

1054 A Importância do Linux para o TCP/IP

O Linux possui uma das implementações TCP/IP mais completas, maduras e utilizadas do mundo.

Sua pilha de rede está incorporada diretamente ao **kernel Linux**, permitindo:

- alto desempenho;
- baixo consumo de recursos;
- escalabilidade;
- personalização;
- suporte a milhões de conexões simultâneas.

Atualmente, o Linux é utilizado em:

- servidores Web;
- servidores DNS;
- provedores de Internet;
- roteadores;
- firewalls;
- data centers;
- plataformas de nuvem;

- sistemas embarcados;
- supercomputadores;
- dispositivos IoT.

1055 Arquitetura da Rede no Kernel Linux

A implementação TCP/IP do Linux segue uma arquitetura modular.

Representação:

```
Aplicações
   |
Sockets
   |
Camada TCP/UDP
   |
Camada IP
   |
Netfilter Firewall
   |
Drivers de Rede
   |
Placa Ethernet / Wi-Fi
   |
Meio Físico
```

1056 O Kernel Linux e a Pilha TCP/IP

Diferentemente de sistemas onde a rede é tratada principalmente por componentes externos, no Linux a comunicação de rede faz parte do núcleo do sistema.

O kernel possui módulos responsáveis por:

- IPv4;

- IPv6;
- TCP;
- UDP;
- ICMP;
- ARP;
- Neighbor Discovery;
- roteamento;
- firewall;
- QoS;
- túneis;
- VLANs;
- bridges.

1057 Principais Componentes da Rede Linux

A arquitetura de rede Linux pode ser dividida em:

1. Aplicação

Exemplos:

- navegador;
- servidor Web;
- banco de dados;
- SSH;
- serviços de nuvem.

---

2. API de Sockets

Interface entre programas e o kernel.

---

3. Camada de Transporte

Responsável por:

- TCP;
- UDP;
- controle de conexões;
- portas.

---

4. Camada IP

Responsável por:

- endereçamento;
- roteamento;
- fragmentação;
- encaminhamento.

---

5. Camada de Enlace

Responsável por:

- Ethernet;
- Wi-Fi;
- VLAN;
- MAC.

1058 O Conceito de Socket

Um **socket** é uma interface de comunicação entre um programa e a rede.

Ele representa um ponto final de comunicação.

Um socket é identificado por:

```
IP + Porta + Protocolo
```

Exemplo:

```
192.168.1.10:443 TCP
```

1059 Tipos de Sockets

Stream Socket

Baseado em TCP.

Características:

- conexão orientada;
- entrega garantida;
- controle de fluxo.

Exemplo:

```
HTTP
HTTPS
SSH
SMTP
```

Datagram Socket

Baseado em UDP.

Características:

- sem conexão;
- baixa latência;
- sem garantia de entrega.

Exemplos:

```
DNS
VoIP
Streaming
Jogos online
```

1060 Ciclo de Vida de uma Conexão TCP

Um servidor TCP normalmente segue:

```
socket()

   ↓
```

```
bind()
   ↓
listen()
   ↓
accept()
   ↓
recv()/send()
   ↓
close()
```

1061 Processo Cliente TCP

O cliente normalmente executa:

```
socket()
   ↓
connect()
   ↓
send()
   ↓
receive()
   ↓
close()
```

1062 Arquivo /proc e Informações de Rede

O Linux expõe informações internas através do sistema:

```
/proc
```

Exemplos:

Interfaces:

```
cat /proc/net/dev
```

Conexões TCP:

```
cat /proc/net/tcp
```

Rotas:

```
cat /proc/net/route
```

1063 Interfaces de Rede no Linux

Uma interface representa um dispositivo conectado à rede.

Exemplos:

Ethernet:

```
eth0
```

Wi-Fi:

```
wlan0
```

Loopback:

```
lo
```

1064 Interface Loopback

A interface:

```
lo
```

representa o próprio computador.

Endereço IPv4:

```
127.0.0.1
```

Endereço IPv6:

```
::1
```

Usada para:

- testes locais;
- comunicação entre processos;

- serviços internos.

1065 Configuração de Interfaces

Comando moderno:

```
ip link
```

Ativar interface:

```
sudo ip link set eth0 up
```

Desativar:

```
sudo ip link set eth0 down
```

1066 Endereçamento IP no Linux

Adicionar IPv4:

```
sudo ip addr add 192.168.1.50/24 dev eth0
```

Adicionar IPv6:

```
sudo ip -6 addr add 2001:db8::10/64 dev eth0
```

1067 Roteamento no Kernel Linux

O Linux pode funcionar como roteador.

Para isso:

Ativar encaminhamento IPv4:

```
echo 1 > /proc/sys/net/ipv4/ip_forward
```

ou:

```
sysctl -w net.ipv4.ip_forward=1
```

1068 Linux como Gateway

Exemplo:

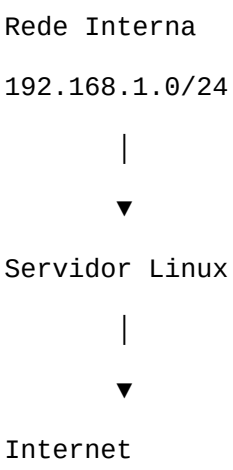

O Linux:

- recebe pacotes;
- consulta tabela de rotas;
- encaminha;
- aplica regras de firewall.

1069 Netfilter

O **Netfilter** é o framework de filtragem de pacotes dentro do kernel Linux.

Ele permite:

- firewall;
- NAT;
- controle de tráfego;
- marcação de pacotes;
- redirecionamento.

Ferramentas que utilizam Netfilter:

- iptables;
- nftables;
- firewalld;
- ufw.

1070 Arquitetura do Netfilter

Fluxo simplificado:

```
Entrada

   ↓

PREROUTING

   ↓

Decisão de Roteamento

   ↓

INPUT ou FORWARD

   ↓

OUTPUT

   ↓

POSTROUTING

   ↓

Saída
```

1071 NAT no Linux

Exemplo usando iptables:

```
iptables -t nat -A POSTROUTING \
-o eth0 -j MASQUERADE
```

Permite que uma rede privada utilize um IP público.

1072 Bridges Linux

Uma bridge funciona como um switch virtual.

Representação:

```
Interface física

       |

    Bridge
```

```
   /    |    \
VM1   VM2   Container
```

Muito utilizada em:

- máquinas virtuais;
- containers;
- ambientes de nuvem.

1073 VLAN no Linux

O Linux suporta redes virtuais utilizando VLAN 802.1Q.

Exemplo:

```
eth0
 |
 VLAN 10
 VLAN 20
 VLAN 30
```

Permite separar redes logicamente usando a mesma infraestrutura física.

1074 Bonding (Agregação de Links)

O Linux permite combinar várias interfaces físicas.

Exemplo:

```
eth0
 |
 +---- bond0
 |
eth1
```

Benefícios:

- redundância;
- maior largura de banda;
- tolerância a falhas.

Modos comuns:

Modo	Função
active-backup	Alta disponibilidade
balance-rr	Distribuição de tráfego
LACP	Agregação padrão IEEE 802.3ad

1075 Network Namespace

Um dos recursos mais importantes para redes modernas.

Um **namespace de rede** cria uma pilha de rede isolada.

Cada namespace possui:

- interfaces próprias;
- tabela de rotas própria;
- firewall próprio;
- sockets próprios.

1076 Exemplo de Namespace

```
Namespace A

eth0
IP 10.0.0.1


Namespace B

eth0
IP 10.0.0.2
```

São redes independentes dentro do mesmo kernel.

1077 Containers e TCP/IP

Tecnologias como Docker e Kubernetes utilizam profundamente os recursos de rede do Linux.

Um container possui:

- namespace próprio;
- interface virtual;
- endereço IP;

- regras de firewall;
- tabela de rotas.

1078 Docker Networking

Arquitetura simplificada:

```
Container
   |
veth
   |
Bridge docker0
   |
Host Linux
   |
Internet
```

1079 Interfaces veth

O par:

```
Virtual Ethernet Pair
```

funciona como um cabo virtual.

Exemplo:

```
Container
veth0
   |
veth1
Host
```

1080 Kubernetes e Redes

O Kubernetes utiliza um modelo onde cada pod possui seu próprio endereço IP.

Características:

- comunicação direta entre pods;
- redes virtuais;
- descoberta automática;
- balanceamento interno.

1081 CNI (Container Network Interface)

O Kubernetes utiliza plugins CNI.

Exemplos:

- Calico;
- Flannel;
- Cilium;
- Weave.

Eles implementam:

- endereçamento;
- roteamento;
- políticas de segurança;
- comunicação entre clusters.

1082 Linux em Data Centers

Grandes empresas utilizam Linux para infraestrutura de rede.

Exemplos:

- servidores Web;
- servidores DNS;
- roteadores virtuais;
- firewalls;

- balanceadores;
- clusters Kubernetes.

1083 Linux e Cloud Computing

As principais plataformas de nuvem utilizam Linux:

- máquinas virtuais;
- containers;
- redes virtuais;
- sistemas distribuídos.

Conceitos fundamentais:

- VPC;
- sub-redes;
- gateways;
- tabelas de rotas;
- security groups.

1084 Ferramentas Modernas de Administração

Além dos comandos tradicionais:

`ip`

`ss`

`tcpdump`

`dig`

`nmap`

Ambientes modernos utilizam:

- Ansible;
- Terraform;
- Kubernetes;
- Prometheus;

- Grafana;
- OpenTelemetry.

1085 Resumo Geral

Tecnologia	Função
Socket	Interface entre aplicação e rede
Kernel TCP/IP	Implementação dos protocolos
Netfilter	Firewall e NAT
Bridge	Switch virtual
VLAN	Separação lógica de redes
Bonding	Agregação de interfaces
Namespace	Isolamento de redes
Docker Network	Comunicação entre containers
CNI	Redes Kubernetes
Linux Router	Encaminhamento IP

1086 Conclusão

O Linux tornou-se uma das plataformas mais importantes da história das redes TCP/IP porque incorporou a comunicação de rede diretamente ao kernel, permitindo flexibilidade, desempenho e controle sem precedentes.

A mesma arquitetura que hoje conecta um simples computador doméstico também sustenta:

- grandes provedores de Internet;
- redes corporativas globais;
- data centers;
- supercomputadores;
- plataformas de inteligência artificial;
- ambientes de computação em nuvem.

A compreensão da pilha TCP/IP no Linux é essencial para qualquer profissional que trabalhe com redes, segurança, servidores ou infraestrutura moderna.

1087 CAPÍTULO

1088 TCP/IP: História, Arquitetura, Funcionamento e Evolução da Internet

1089 Parte — A Evolução Histórica da Internet: Da ARPANET à Era da Inteligência Artificial

> *"A Internet não surgiu como uma rede comercial. Ela nasceu como um projeto científico para garantir comunicação entre computadores distantes e evoluiu para se tornar a maior infraestrutura de comunicação criada pela humanidade."*

1090 Introdução: A Internet como Revolução Tecnológica

A Internet representa uma das maiores transformações tecnológicas da história.

Ela modificou profundamente:

- comunicação;
- comércio;
- educação;
- ciência;
- entretenimento;
- governos;
- indústria;
- medicina;
- economia mundial.

Hoje, praticamente todas as atividades digitais dependem da arquitetura TCP/IP.

1091 Antes da Internet: A Era dos Computadores Isolados

Durante as décadas de 1950 e 1960, computadores eram:

- enormes;
- caros;
- centralizados;
- utilizados principalmente por governos e universidades.

Exemplo:

```
Computador Central
        |
Terminais Locais
```

Os usuários acessavam um único computador principal.

Não existia comunicação global entre máquinas.

1092 A Guerra Fria e o Surgimento da ARPANET

O contexto da Guerra Fria impulsionou pesquisas em comunicação resiliente.

Em 1958, os Estados Unidos criaram a:

ARPA

(**Advanced Research Projects Agency**)

Posteriormente:

DARPA

(**Defense Advanced Research Projects Agency**)

Objetivo:

Desenvolver tecnologias avançadas para defesa e pesquisa.

1093 O Problema que a ARPANET Tentava Resolver

O desafio era:

> Como permitir comunicação entre computadores diferentes, localizados em lugares distintos?

Na época:

- cada fabricante possuía seu próprio padrão;
- redes eram incompatíveis;
- sistemas não conversavam entre si.

Era necessário criar uma arquitetura aberta.

1094 O Conceito de Comutação de Pacotes

Antes da Internet, predominava a comunicação por circuito dedicado.

Exemplo:

```
Telefone tradicional

Usuário A
    |
Circuito reservado
    |
Usuário B
```

O circuito ficava ocupado durante toda a comunicação.

A nova ideia foi:

Comutação de Pacotes

Os dados seriam divididos em pequenos blocos.

```
Mensagem

↓

Pacote 1
Pacote 2
Pacote 3
Pacote 4

↓

Rede

↓

Destino
```

Cada pacote poderia seguir caminhos diferentes.

1095 Os Pioneiros da Comutação de Pacotes

Três pesquisadores tiveram papel fundamental:

Paul Baran

Instituição:

RAND Corporation

País:

Estados Unidos

Contribuição:

- desenvolveu conceitos de redes distribuídas;
- estudou comunicação resistente a falhas.

Donald Davies

Instituição:

National Physical Laboratory

País:

Reino Unido

Contribuição:

- criou o termo "packet switching";
- desenvolveu uma rede experimental baseada em pacotes.

Leonard Kleinrock

Instituição:

University of California, Los Angeles

País:

Estados Unidos

Contribuição:

- teoria matemática das redes de filas;

- fundamentos da transmissão eficiente de pacotes.

1096 O Nascimento da ARPANET (1969)

Em 29 de outubro de 1969 ocorreu um dos momentos mais importantes da história da computação.

O primeiro enlace da ARPANET conectou:

```
UCLA

        ↓

SRI
(Stanford Research Institute)
```

A primeira mensagem enviada foi:

```
LOGIN
```

Porém o sistema caiu após as letras:

```
LO
```

Mesmo assim, esse evento marcou o nascimento da Internet.

1097 Os Quatro Primeiros Nós da ARPANET

Em 1969:

```
1 - UCLA

2 - Stanford Research Institute

3 - University of California Santa Barbara

4 - University of Utah
```

A rede começou com apenas quatro computadores.

1098 Crescimento Inicial da ARPANET

Evolução aproximada:

```
1969

4 computadores

↓
```

```
1971

23 computadores

↓

1975

100+ computadores

↓

1983

milhares de máquinas
```

1099 O Primeiro E-mail

Em 1971, o engenheiro:

Ray Tomlinson

desenvolveu o sistema de correio eletrônico moderno.

Ele escolheu o símbolo:

`@`

para separar:

`usuário@computador`

Esse símbolo tornou-se universal.

1100 A Necessidade de um Novo Protocolo

A ARPANET inicialmente utilizava:

NCP

(Network Control Program)

Porém ele possuía limitações:

- não funcionava bem entre diferentes redes;
- não era escalável;
- não atendia ao crescimento futuro.

Era necessário um protocolo universal.

1101 O Nascimento do TCP/IP

Na década de 1970 surgiu o desenvolvimento do:

Transmission Control Protocol / Internet Protocol

Principais criadores:

Vint Cerf

País:

Estados Unidos

Contribuição:

- coautor do TCP/IP;
- arquitetura de interconexão de redes.

Robert Kahn

País:

Estados Unidos

Contribuição:

- arquitetura inicial do protocolo;
- comunicação entre redes heterogêneas.

Eles ficaram conhecidos como:

1102 "Pais da Internet"

1103 A Primeira Demonstração do TCP

Em 1977 ocorreu uma demonstração histórica:

Três redes diferentes foram conectadas:

```
ARPANET
        |
Rádio Packet Network
        |
Satélite Packet Network
```

Utilizando TCP.

Foi demonstrado que redes distintas poderiam funcionar como uma única rede global.

1104 1º de Janeiro de 1983 — O Dia da Internet

Essa data é conhecida como:

Flag Day

A ARPANET substituiu oficialmente o NCP pelo TCP/IP.

A partir desse momento:

```
ARPANET
↓
Rede TCP/IP
↓
Internet moderna
```

1105 Criação do DNS (1983)

Antes do DNS, os computadores utilizavam arquivos locais:

```
hosts.txt
```

Com o crescimento da rede isso tornou-se inviável.

Em 1983:

Paul Mockapetris

desenvolveu o:

Domain Name System

O DNS criou uma hierarquia:

```
www.exemplo.com
      |
      ▼
Servidor DNS
      |
      ▼
192.0.2.10
```

1106 A Hierarquia DNS

Estrutura:

```
.
├── com
├── org
├── gov
└── br
```

Exemplo:

```
www.google.com.br
```

Divisão:

```
www
google
com
br
```

1107 A Expansão Acadêmica

Durante os anos 1980, a Internet cresceu principalmente em:

- universidades;

- centros de pesquisa;
- instituições governamentais.

Surgiram redes como:

- NSFNET;
- BITNET;
- redes acadêmicas europeias.

1108 A NSFNET

Em 1986, a:

National Science Foundation

criou a NSFNET.

Ela permitiu:

- conectar universidades;
- aumentar velocidade;
- expandir o acesso.

A NSFNET tornou-se uma das principais estruturas da Internet antes da comercialização.

1109 O Surgimento da World Wide Web

Em 1989, o cientista:

Tim Berners-Lee

trabalhando no:

CERN

propôs a World Wide Web.

Ele criou:

- HTML;
- HTTP;
- URL;
- primeiro navegador;

- primeiro servidor Web.

1110 A Diferença entre Internet e Web

Um erro comum é confundir:

Internet

É a infraestrutura:

- cabos;
- roteadores;
- protocolos;
- servidores;
- TCP/IP.

World Wide Web

É um serviço que funciona sobre a Internet.

Utiliza:

- HTTP;
- HTTPS;
- navegadores;
- páginas Web.

1111 Primeiro Navegador Web

Em 1990, Berners-Lee criou:

WorldWideWeb

Posteriormente surgiram:

- Mosaic;
- Netscape Navigator;

- Internet Explorer;
- Firefox;
- Chrome;
- Edge.

1112 A Explosão Comercial dos Anos 1990

Com a abertura comercial da Internet:

Surgiram:

- provedores de acesso;
- portais;
- lojas virtuais;
- mecanismos de busca.

Grandes empresas nasceram nesse período:

- Amazon;
- Yahoo;
- Google.

1113 A Era dos Buscadores

Antes dos buscadores modernos:

- listas manuais;
- diretórios.

Depois:

Google

Fundado em 1998 por:

Larry Page

e

Sergey Brin

A inovação:

- PageRank;
- análise de links;
- melhor relevância dos resultados.

1114 Banda Larga e a Nova Internet

Nos anos 2000 ocorreu a substituição gradual:

```
Internet discada
↓
ADSL
↓
Fibra óptica
↓
Redes móveis rápidas
```

Isso permitiu:

- vídeos online;
- jogos;
- streaming;
- redes sociais.

1115 A Era da Computação em Nuvem

A partir de 2006, a computação em nuvem ganhou força.

Conceito:

Em vez de instalar tudo localmente:

```
Computador
↓
Serviços remotos
↓
Data Centers
```

Grandes plataformas:

- computação;
- armazenamento;
- bancos de dados;
- inteligência artificial.

1116 A Internet das Coisas (IoT)

A Internet deixou de conectar apenas computadores.

Agora conecta:

- sensores;
- carros;
- casas;
- relógios;
- equipamentos industriais.

Exemplo:

```
Sensor
↓
Internet
↓
Servidor
↓
Aplicação
```

1117 A Era 5G

O 5G trouxe:

- baixa latência;
- alta velocidade;
- grande quantidade de dispositivos.

Aplicações:

- veículos autônomos;
- cidades inteligentes;
- indústria 4.0.

1118 Internet e Inteligência Artificial

Atualmente a Internet é a infraestrutura que permite:

- treinamento de modelos de IA;
- processamento distribuído;
- serviços inteligentes;
- assistentes virtuais;
- análise massiva de dados.

A IA moderna depende de:

- redes de alta velocidade;
- data centers;
- computação distribuída;
- protocolos TCP/IP.

1119 349. Linha do Tempo Resumida

```
1969
│
ARPANET nasce
│
1971
│
Primeiro e-mail
│
1974
│
TCP criado
│
1983
│
TCP/IP torna-se padrão
│
1984
│
```

```
DNS criado
|
1989
|
World Wide Web
|
1990
|
Primeiro navegador Web
|
1995
|
Internet comercial
|
2000
|
Banda larga
|
2006
|
Cloud Computing
|
2010+
|
Smartphones e IoT
|
2020+
|
IA, Edge Computing e 5G
```

1120 Conclusão

A Internet é resultado de décadas de pesquisa colaborativa envolvendo cientistas, universidades, governos e empresas. Seu crescimento foi possível graças a uma ideia fundamental: criar uma arquitetura aberta, descentralizada e baseada em padrões universais.

O TCP/IP tornou possível conectar redes diferentes em uma única rede mundial. Essa característica — a capacidade de interligar sistemas heterogêneos — foi o fator decisivo que transformou a Internet na infraestrutura digital mais importante da humanidade.

1121 CAPÍTULO XX

1122 TCP/IP: História, Arquitetura, Funcionamento e Evolução da Internet

1123 Parte 19 — O Futuro das Redes TCP/IP: IPv6, 6G, Edge Computing, SDN, Redes Autônomas e a Próxima Geração da Internet

> *"A Internet nunca foi uma tecnologia finalizada. Desde a ARPANET até os atuais sistemas distribuídos de inteligência artificial, ela evolui continuamente para atender novas demandas de escala, velocidade, mobilidade e inteligência."*

1124 Introdução: A Próxima Era das Redes

A arquitetura TCP/IP continua sendo a base da comunicação digital mundial, porém as necessidades atuais são muito diferentes das existentes quando o protocolo foi criado.

A Internet moderna precisa suportar:

- bilhões de pessoas conectadas;
- trilhões de dispositivos IoT;
- veículos autônomos;
- inteligência artificial distribuída;
- realidade aumentada e virtual;
- cidades inteligentes;
- redes industriais críticas;
- computação quântica;
- sistemas totalmente automatizados.

O futuro das redes será caracterizado por:

- maior velocidade;
- menor latência;
- automação;

- inteligência;
- segurança integrada;
- capacidade de adaptação.

1125 A Continuidade do TCP/IP

Apesar de ter mais de 40 anos, o TCP/IP continua dominante porque possui características únicas:

Arquitetura aberta

Qualquer fabricante pode implementar os protocolos.

Independência de hardware

Funciona sobre:

- fibra óptica;
- satélite;
- rádio;
- Wi-Fi;
- redes móveis;
- redes industriais.

Escalabilidade

A arquitetura permite bilhões de dispositivos.

Interoperabilidade

Equipamentos diferentes conseguem comunicar-se utilizando padrões comuns.

1126 IPv6 como Base do Futuro

O IPv6 será um dos elementos centrais da próxima geração da Internet.

A adoção cresce principalmente devido a:

- IoT;
- redes móveis;
- computação em nuvem;
- 5G;
- automação industrial.

1127 Internet de Trilhões de Dispositivos

O IPv4 não foi criado para um mundo onde praticamente tudo possui conexão.

Exemplo futuro:

```
Casa Inteligente
├── Geladeira
├── Iluminação
├── Câmeras
├── Sensores
├── Assistentes IA
└── Veículos
```

Cada dispositivo poderá possuir seu próprio endereço IPv6.

1128 IPv6 e IoT

A Internet das Coisas depende fortemente do IPv6.

Benefícios:

- endereçamento abundante;
- comunicação direta;
- autoconfiguração;
- menor dependência de NAT.

Exemplo:

```
Sensor
```

```
IPv6:

2001:db8:1234::10

↓

Internet

↓

Sistema de análise
```

1129 Redes 6G

Após a expansão do 5G, pesquisas avançam para o:

1130 6G

Previsto para a década de 2030.

Possíveis características:

- velocidades extremamente altas;
- latência próxima de zero;
- comunicação integrada com satélites;
- inteligência artificial incorporada;
- posicionamento extremamente preciso.

1131 Comparação das Gerações Móveis

Geração	Característica
1G	Voz analógica
2G	Voz digital e SMS
3G	Internet móvel
4G	Banda larga móvel
5G	Baixa latência e IoT
6G	Redes inteligentes integradas

1132 Edge Computing

Durante muitos anos, os dados eram enviados para grandes data centers.

Modelo tradicional:

```
Dispositivo

↓

Internet

↓

Data Center

↓

Resposta
```

O problema:

- latência;
- consumo de banda;
- dependência da nuvem.

1133 Computação na Borda (Edge)

No Edge Computing, o processamento ocorre próximo ao usuário.

Modelo:

```
Dispositivo

↓

Servidor Edge Local

↓

Nuvem
```

Benefícios:

- respostas mais rápidas;
- menor tráfego;
- maior eficiência.

1134 Aplicações do Edge Computing

Exemplos:

Veículos autônomos

Um carro não pode esperar segundos para tomar decisões.

Indústria 4.0

Máquinas precisam responder em tempo real.

Medicina

Equipamentos médicos exigem baixa latência.

Realidade Virtual

Pequenos atrasos causam desconforto ao usuário.

1135 Software Defined Networking (SDN)

Uma das maiores mudanças da arquitetura de redes modernas é o:

1136 SDN

(**Software Defined Networking**)

1137 Modelo Tradicional de Redes

Tradicionalmente:

`Roteador`

`Controle`

`+`

`Encaminhamento`

Cada equipamento decide localmente.

1138 Modelo SDN

No SDN:

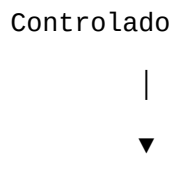

O controle da rede é separado do encaminhamento.

1139 Componentes do SDN

Plano de Controle

Responsável por:

- decisões;
- políticas;
- inteligência da rede.

Plano de Dados

Responsável por:

- encaminhar pacotes.

Controlador SDN

Exemplos:

- OpenDaylight;
- ONOS.

1140 Vantagens do SDN

- gerenciamento centralizado;
- automação;
- programação da rede;
- redução de custos;
- maior flexibilidade.

1141 Network Functions Virtualization (NFV)

Outra tecnologia importante:

1142 NFV

(Network Functions Virtualization)

Substitui equipamentos físicos por software.

Exemplo:

Antes:

```
Firewall físico

Roteador físico

Balanceador físico
```

Depois:

```
Máquinas virtuais

Firewall virtual

Roteador virtual

Balanceador virtual
```

1143 Redes Baseadas em Intenção (Intent-Based Networking)

A próxima evolução é a rede orientada por intenção.

O administrador informa:

"Quero que aplicações críticas tenham prioridade."

A rede automaticamente:

- configura equipamentos;
- ajusta rotas;
- monitora desempenho;
- corrige problemas.

1144 Inteligência Artificial nas Redes

A IA será cada vez mais utilizada para:

- detectar ataques;
- prever falhas;
- otimizar rotas;
- ajustar desempenho;
- administrar grandes ambientes.

1145 Redes Autônomas

Uma rede autônoma funciona de forma semelhante a sistemas inteligentes.

Ciclo:

```
Monitorar
↓
Analisar
↓
Decidir
↓
Executar
↓
Aprender
```

1146 AIOps

O conceito:

1147 Artificial Intelligence for IT Operations

utiliza IA para administrar infraestrutura.

Pode identificar:

- quedas;
- congestionamentos;
- comportamento anormal;
- ataques.

1148 Internet Quântica

Uma área experimental é a:

1149 Internet Quântica

Ela busca utilizar princípios da física quântica para comunicação.

Possíveis aplicações:

- criptografia quântica;
- comunicação extremamente segura;
- interligação de computadores quânticos.

1150 Comunicação Quântica

Baseia-se em conceitos como:

- superposição;
- emaranhamento quântico.

Um futuro possível:

```
Computador Quântico
        |
Rede Quântica
```

Computador Quântico

1151 Limitações Atuais da Internet Quântica

Ainda existem desafios:

- distância;
- estabilidade;
- equipamentos caros;
- necessidade de infraestrutura especializada.

1152 Segurança no Futuro das Redes

Com novas tecnologias surgem novos riscos.

Desafios:

- ataques automatizados por IA;
- exploração de dispositivos IoT;
- ameaças quânticas;
- manipulação de dados.

1153 Criptografia Pós-Quântica

A computação quântica poderá ameaçar algoritmos atuais.

Exemplo:

- RSA;
- ECC.

Por isso, pesquisadores desenvolvem:

Post-Quantum Cryptography (PQC)

Objetivo:

Criar algoritmos resistentes a computadores quânticos.

1154 Redes Autocuráveis

Uma tendência futura:

Redes capazes de:

- detectar falhas;
- reorganizar caminhos;
- restaurar serviços automaticamente.

Exemplo:

```
Falha em enlace

↓

Sistema detecta

↓

Nova rota criada

↓

Serviço continua
```

1155 Satélites e Internet Global

Empresas e governos trabalham em redes baseadas em satélites.

Objetivos:

- conectar regiões remotas;
- reduzir áreas sem Internet;
- criar cobertura global.

1156 Internet e Espaço

No futuro, redes poderão conectar:

- satélites;

- estações espaciais;
- missões lunares;
- futuras colônias espaciais.

Protocolos tradicionais TCP/IP apresentam desafios em grandes distâncias, levando ao desenvolvimento de novas arquiteturas de comunicação espacial.

1157 A Evolução do Modelo Cliente-Servidor

A Internet tradicional:

```
Cliente

↓

Servidor
```

está evoluindo para:

```
Usuário

↓

Serviços Distribuídos

↓

Nuvem

↓

Edge

↓

IA
```

1158 Microsserviços e Redes Modernas

Aplicações modernas são divididas em pequenos serviços.

Exemplo:

```
Aplicação

├── Usuários

├── Pagamentos
```

```
├── Banco
├── Mensagens
└── IA
```

Cada serviço comunica-se pela rede.

1159 Service Mesh

Em arquiteturas modernas:

- Kubernetes;
- microsserviços;

surge o conceito:

1160 Service Mesh

Ele gerencia automaticamente:

- comunicação;
- segurança;
- criptografia;
- monitoramento.

Exemplos:

- Istio;
- Linkerd.

1161 O Futuro do DNS

O DNS continuará evoluindo.

Tendências:

- DNS sobre HTTPS (DoH);
- DNS sobre TLS (DoT);
- maior privacidade;
- resistência a ataques.

1162 Redes Privadas e Soberania Digital

Países e organizações investem em:

- infraestrutura própria;
- data centers nacionais;
- redes privadas;
- proteção de dados.

1163 O Papel Contínuo do TCP/IP

Mesmo com novas tecnologias surgindo, TCP/IP continua sendo:

- linguagem universal das redes;
- base da Internet;
- padrão de comunicação mundial.

A tendência não é substituir TCP/IP, mas ampliá-lo.

1164 Linha do Tempo Futura

```
2025

IPv6 + Cloud + IA

        |

2030

6G + Edge Computing

        |

2035

Redes Autônomas

        |

2040

Internet Inteligente Global

        |

Futuro
```

1165 Conclusão da Parte 19

O futuro das redes TCP/IP será marcado pela convergência entre comunicação, inteligência artificial e computação distribuída.

A Internet deixará de ser apenas uma rede que conecta computadores e passará a ser uma infraestrutura inteligente capaz de:

- tomar decisões automaticamente;
- adaptar-se a mudanças;
- conectar trilhões de dispositivos;
- operar em escala planetária e espacial.

O TCP/IP, criado originalmente para conectar poucos computadores de pesquisa, tornou-se a base tecnológica que sustenta a sociedade digital moderna e continuará evoluindo para atender as próximas gerações de comunicação.

1166 CAPÍTULO XX

1167 TCP/IP: História, Arquitetura, Funcionamento e Evolução da Internet

1168 Parte — Apêndice Técnico: Portas TCP/UDP, Protocolos, RFCs, Modelo OSI x TCP/IP, Comandos Linux e Guia Profissional de Redes

> *"O domínio do TCP/IP exige conhecer não apenas os conceitos, mas também os detalhes práticos: portas, protocolos, padrões, ferramentas de diagnóstico e a relação entre as diversas camadas que compõem a comunicação digital."*

1169 Introdução ao Apêndice Técnico

Este apêndice reúne informações de referência utilizadas diariamente por:

- administradores de redes;

- engenheiros de infraestrutura;
- profissionais de segurança;
- especialistas Linux;
- arquitetos de nuvem;
- analistas de suporte;
- profissionais DevOps.

Serão apresentados:

- portas TCP e UDP;
- protocolos mais importantes;
- principais RFCs;
- comparação OSI x TCP/IP;
- comandos Linux;
- ferramentas profissionais;
- roteiro de aprendizado.

1170 O Conceito de Porta de Comunicação

Um endereço IP identifica um equipamento.

Porém, um computador executa diversos serviços simultaneamente.

Exemplo:

Um servidor pode possuir:

```
192.168.1.10
```

Executando:

```
Servidor Web

SSH

Banco de Dados

E-mail
```

Como diferenciar cada serviço?

A resposta é:

1171 Porta TCP/UDP

1172 Estrutura IP + Porta

Uma conexão é identificada por:

```
Endereço IP

+

Número da Porta

+

Protocolo
```

Exemplo:

```
192.168.1.10:443 TCP
```

Significa:

Servidor HTTPS utilizando TCP na porta 443.

1173 Faixas de Portas TCP/UDP

A IANA divide as portas em três grupos.

Faixa	Nome	Uso
0–1023	Well Known Ports	Serviços tradicionais
1024–49151	Registered Ports	Aplicações registradas
49152–65535	Dynamic/Ephemeral	Clientes temporários

1174 Principais Portas TCP

Porta 20/21 — FTP

File Transfer Protocol

Uso:

- transferência de arquivos.

Modelo:

```
Cliente
```

↓

```
Servidor FTP
```

Portas:

Porta	Função
21	Controle
20	Dados

Problema:

- envia dados sem criptografia.

Alternativas:

- SFTP;
- FTPS.

1175 Porta 22 — SSH

Secure Shell

Criado para substituir:

- Telnet;
- acesso remoto inseguro.

Permite:

- terminal remoto;
- transferência segura;
- tunelamento.

Exemplo:

```
ssh usuario@servidor
```

1176 Porta 23 — Telnet

Protocolo antigo de acesso remoto.

Características:

- utiliza texto puro;

- não possui criptografia.

Hoje substituído pelo SSH.

1177 Porta 25 — SMTP

Simple Mail Transfer Protocol

Responsável pelo envio de e-mails.

Fluxo:

```
Cliente
↓
Servidor SMTP
↓
Servidor SMTP destino
↓
Usuário
```

1178 Porta 53 — DNS

O DNS utiliza:

TCP e UDP.

UDP:

- consultas normais.

TCP:

- transferências de zona;
- respostas grandes.

1179 Porta 67/68 — DHCP

O DHCP utiliza UDP.

Fluxo:

```
Cliente
```

```
DHCP Discover
↓
Servidor DHCP
DHCP Offer
↓
Cliente
```

1180 Porta 80 — HTTP

Protocolo da Web.

Formato:

```
Cliente HTTP
↓
Servidor Web
↓
Resposta HTML
```

1181 Porta 110 — POP3

Recebimento de e-mails.

Características:

- baixa mensagens para o cliente.

Alternativa moderna:

IMAP.

1182 Porta 143 — IMAP

Permite:

- sincronização de mensagens;
- múltiplos dispositivos;

- gerenciamento remoto.

1183 Porta 161/162 — SNMP

Simple Network Management Protocol

Utilizado para monitoramento:

- roteadores;
- switches;
- servidores.

Portas:

Porta	Função
161	Consulta
162	Alertas

1184 Porta 389 — LDAP

Diretório de serviços.

Usado em:

- autenticação;
- gerenciamento de usuários.

Exemplo:

- Active Directory.

1185 Porta 443 — HTTPS

HTTP protegido por TLS.

Utiliza:

- criptografia;
- certificados digitais;
- autenticação.

É atualmente a porta mais importante da Web.

1186 Porta 445 — SMB

Utilizada pelo:

Server Message Block

Aplicações:

- compartilhamento de arquivos;
- redes Windows;
- Samba Linux.

1187 Porta 465/587 — SMTP Seguro

Usadas para envio de e-mail autenticado.

1188 Porta 993 — IMAPS

IMAP protegido por TLS.

1189 Porta 995 — POP3S

POP3 protegido por TLS.

1190 Porta 3306 — MySQL

Banco de dados relacional.

1191 Porta 5432 — PostgreSQL

Banco de dados relacional avançado.

1192 Porta 6379 — Redis

Banco de dados em memória.

1193 Porta 27017 — MongoDB

Banco NoSQL orientado a documentos.

1194 Porta 3389 — RDP

Remote Desktop Protocol

Usado para acesso remoto Windows.

1195 Tabela Resumida de Portas

Porta	Protocolo	Serviço
20/21	TCP	FTP
22	TCP	SSH
23	TCP	Telnet
25	TCP	SMTP
53	TCP/UDP	DNS
67/68	UDP	DHCP
80	TCP	HTTP
110	TCP	POP3
123	UDP	NTP
143	TCP	IMAP
161/162	UDP	SNMP
389	TCP/UDP	LDAP
443	TCP	HTTPS
445	TCP	SMB
514	UDP	Syslog
587	TCP	SMTP Submission
993	TCP	IMAPS
995	TCP	POP3S
1433	TCP	SQL Server
3306	TCP	MySQL
3389	TCP	RDP
5432	TCP	PostgreSQL
6379	TCP	Redis
8080	TCP	HTTP alternativo

1196 Principais RFCs do TCP/IP

RFC significa:

1197 Request For Comments

São documentos técnicos que definem padrões da Internet.

Criados pela:

Internet Engineering Task Force

1198 RFCs Fundamentais

RFC	Ano	Tema
RFC 791	1981	IPv4
RFC 792	1981	ICMP
RFC 793	1981	TCP
RFC 768	1980	UDP
RFC 826	1982	ARP
RFC 821	1982	SMTP
RFC 822	1982	Formato de e-mail
RFC 1034	1987	DNS conceitos
RFC 1035	1987	DNS implementação
RFC 1918	1996	Endereços privados
RFC 2131	1997	DHCP
RFC 2616	1999	HTTP/1.1
RFC 8200	2017	IPv6

1199 Modelo OSI x TCP/IP

Existem dois modelos importantes.

1200 Modelo OSI

Criado pela:

International Organization for Standardization

Possui sete camadas:

```
7 Aplicação
```

```
6 Apresentação

5 Sessão

4 Transporte

3 Rede

2 Enlace

1 Física
```

1201 Modelo TCP/IP

Possui quatro camadas:

```
Aplicação

Transporte

Internet

Acesso à Rede
```

1202 Comparação OSI e TCP/IP

OSI	TCP/IP
Aplicação	Aplicação
Apresentação	Aplicação
Sessão	Aplicação
Transporte	Transporte
Rede	Internet
Enlace	Acesso à Rede
Física	Acesso à Rede

1203 Exemplos por Camada

Aplicação

Protocolos:

- HTTP;

- DNS;
- SMTP;
- FTP;
- SSH.

Transporte

Protocolos:

- TCP;
- UDP.

Internet

Protocolos:

- IP;
- ICMP;
- ARP;
- IPv6.

Acesso à Rede

Tecnologias:

- Ethernet;
- Wi-Fi;
- Fibra;
- Bluetooth.

1204 Encapsulamento TCP/IP

Quando uma aplicação envia dados:

```
Aplicação
```

```
Dados
↓
TCP
Segmento
↓
IP
Pacote
↓
Ethernet
Quadro
↓
Bits
```

No destino ocorre o processo inverso:

```
Bits
↓
Quadro
↓
Pacote
↓
Segmento
↓
Dados
```

1205 Comandos Linux Essenciais de Rede

Identificar IP

```
ip addr
```

Rotas

`ip route`

Testar conectividade

`ping`

Ver portas abertas

`ss -tulnp`

Consultar DNS

`dig`

Capturar pacotes

`tcpdump`

Analisar tráfego

`wireshark`

Testar portas

`nc`

Descobrir hosts

`nmap`

1206 419. Arquivos Importantes no Linux

Interfaces

`/etc/network/`

ou:

`/etc/netplan/`

DNS

`/etc/resolv.conf`

Hosts locais

`/etc/hosts`

Serviços

`/etc/systemd/`

1207 Guia Profissional de Estudos TCP/IP

Um profissional deve dominar:

Nível Fundamental

- modelo OSI;
- modelo TCP/IP;
- IPv4;
- IPv6;
- máscaras;
- portas.

Nível Intermediário

- roteamento;
- VLAN;
- DHCP;
- DNS;
- NAT;
- VPN.

Nível Avançado

- BGP;
- OSPF;
- SDN;
- segurança;
- cloud networking;
- containers.

1208 Certificações Importantes

Cisco

Cisco Systems

Certificações:

- CCNA;
- CCNP;
- CCIE.

Linux

- Linux Foundation Certified System Administrator;
- Red Hat Certified Engineer.

Segurança

- CompTIA Security+;
- CISSP;
- CEH.

Cloud

- AWS Solutions Architect;
- Azure Network Engineer;
- Google Cloud Network Engineer.

1209 Visão Geral do Profissional TCP/IP

Um especialista moderno precisa compreender:

```
TCP/IP

+

Linux

+

Segurança

+

Cloud

+

Automação

+

Virtualização

+

IA
```

1210 Conclusão Final do Capítulo TCP/IP

O TCP/IP é muito mais do que um conjunto de protocolos: ele representa a arquitetura que permitiu a criação da sociedade digital moderna.

Desde os primeiros experimentos da ARPANET até os atuais ambientes de:

- computação em nuvem;
- inteligência artificial;
- Internet das Coisas;
- redes móveis avançadas;
- sistemas distribuídos globais;

a arquitetura TCP/IP permaneceu como o elemento central da comunicação mundial.

Seus criadores imaginaram uma rede capaz de conectar computadores diferentes. O resultado ultrapassou todas as expectativas: uma infraestrutura planetária que conecta pessoas, empresas, máquinas e sistemas inteligentes em escala global.

O futuro da Internet continuará baseado nos mesmos princípios fundamentais:

- comunicação aberta;
- padrões universais;
- interoperabilidade;
- descentralização;
- evolução contínua.

O TCP/IP não é apenas uma tecnologia.

É a linguagem universal da era digital.

1211 Capítulo — Vim: o editor que transformou a edição de texto

1. Introdução

O **Vim — Vi IMproved** é um dos editores de texto mais importantes da história da computação. Sua influência ultrapassa a simples tarefa de escrever ou modificar arquivos: ele representa uma filosofia diferente de interação com o computador, baseada em

modos de operação, comandos combináveis, movimentação por objetos de texto, automação e extrema capacidade de configuração.

O Vim nasceu como uma implementação aprimorada do tradicional **vi**, editor criado no ambiente Unix. Seu objetivo inicial era oferecer uma implementação do vi para o computador **Amiga**, mas o projeto evoluiu rapidamente, incorporando recursos que não estavam disponíveis no editor original. Atualmente, o Vim é um editor multiplataforma, utilizado tanto diretamente no terminal quanto através de interfaces gráficas. O projeto oficial descreve-o como uma versão altamente configurável e significativamente aprimorada do vi. (Vim)

A versão atualmente considerada estável pelo projeto oficial é o **Vim 9.2**. O desenvolvimento moderno também inclui a evolução da linguagem de scripts do editor, denominada Vim9 Script. (Vim)

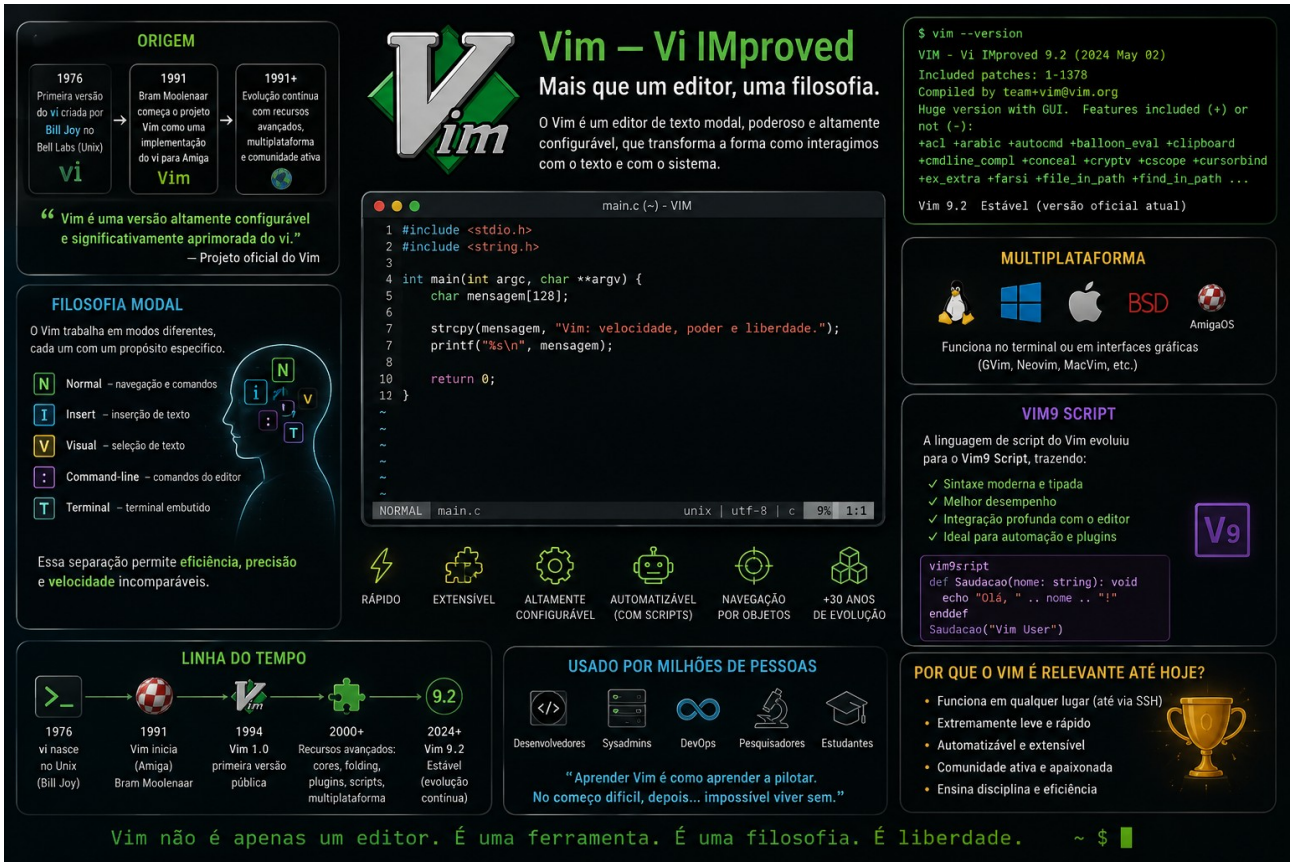

Figura 86: Figura representando VIM - Vim improved

1212 A origem do Vim

Para compreender o Vim, é necessário voltar à história do Unix e do editor vi.

O editor **vi** foi desenvolvido por **Bill Joy** no início da década de 1970, no contexto do sistema Unix. O vi tornou-se extremamente importante porque permitia editar arquivos de texto de maneira eficiente utilizando apenas um terminal.

Sua filosofia era diferente dos editores gráficos modernos. Em vez de utilizar menus, barras de ferramentas e botões, o usuário trabalhava principalmente através do teclado.

Essa característica influenciou profundamente o desenvolvimento do Vim.

Bram Moolenaar, programador neerlandês, começou a desenvolver uma implementação do vi para o computador **Amiga**. A primeira versão pública surgiu em **1991**. Originalmente, o programa foi chamado de **Vi IMitation**, indicando que a intenção inicial era imitar o comportamento do vi.

Com a evolução do projeto e a incorporação de novas funcionalidades, o nome passou a ser interpretado como:

Vi IMproved — Vi Melhorado.

O próprio projeto oficial informa que o desenvolvimento do Vim começou no Amiga e que **Bram Moolenaar foi o principal autor**, tendo criado a maior parte do código do editor. (GitHub)

A evolução pode ser resumida:

Período	Evento
Década de 1970	Desenvolvimento do vi no ambiente Unix
1991	Bram Moolenaar inicia o Vim no Amiga
1991	Primeira versão pública
1993	Vim 2.0 consolida a ideia de "Vi IMproved"
Década de 1990	Expansão para Unix e outros sistemas
Vim 5.x	Evolução da interface, scripts e recursos de edição
Vim 6.x	Grande expansão de recursos
Vim 7.x	Desenvolvimento de recursos avançados, incluindo suporte a múltiplos buffers e melhorias de programação
Vim 8.x	Jobs, timers, canais e recursos modernos de integração
Vim 9.x	Nova evolução da linguagem Vim9 Script e recursos modernos
2024	Vim 9.1
Atual	Vim 9.2, versão estável indicada pelo projeto oficial

A versão 9.1, por exemplo, introduziu classes e objetos para o Vim9 Script, o comando `:defer`, suporte a virtual text e melhorias de rolagem, entre outras mudanças. (Vim)

1213 Quem desenvolveu o Vim?

O principal responsável pela criação do Vim foi:

Bram Moolenaar (1961–2023).

Embora o projeto tenha recebido contribuições de milhares de usuários e desenvolvedores ao longo de décadas, Bram foi sua figura central durante grande parte de sua história.

O repositório oficial identifica explicitamente Bram Moolenaar como o **principal autor** e informa que a maior parte do Vim foi criada por ele. (GitHub)

Isso não significa, entretanto, que o Vim seja atualmente obra de uma única pessoa. O projeto tornou-se um software colaborativo, mantido através de contribuições, correções, patches, documentação, scripts e desenvolvimento comunitário.

Em 2023, Bram Moolenaar faleceu. A versão Vim 9.1 foi dedicada à sua memória, reconhecendo sua liderança no desenvolvimento do editor durante mais de três décadas. (Vim)

1214 O que significa "Vi IMproved"?

O nome Vim é uma brincadeira com o nome do seu antecessor.

Inicialmente:

Vi IMitation

Posteriormente:

Vi IMproved

A mudança representa a transformação do projeto de uma simples implementação compatível com o vi para um editor com recursos próprios.

Entre as principais melhorias introduzidas pelo Vim estão:

- múltiplos níveis de desfazer;
- destaque de sintaxe;
- histórico da linha de comandos;
- sistema de ajuda integrado;
- verificação ortográfica;
- conclusão de nomes de arquivos;
- operações por blocos;
- linguagem de scripts;

- interface gráfica;
- mapeamento de teclas;
- múltiplos buffers;
- janelas divididas;
- abas;
- registros;
- macros;
- expressões regulares;
- integração com ferramentas externas;
- suporte a diferentes linguagens de programação;
- plugins;
- integração com sistemas de controle de versão;
- recursos de terminal;
- jobs e comunicação assíncrona;
- suporte a Language Server Protocol através de ferramentas e plugins;
- extensibilidade praticamente ilimitada.

O projeto oficial destaca justamente recursos como undo multinível, syntax highlighting, histórico da linha de comandos, ajuda on-line, spell checking, filename completion, operações em blocos e linguagem de scripts. (GitHub)

1215 A filosofia de funcionamento

A característica mais importante do Vim é que ele não trata o teclado simplesmente como uma forma de inserir caracteres.

O teclado funciona como uma **interface de comandos**.

O Vim possui diferentes modos de operação. O mais importante deles é o **Normal Mode**.

Ao iniciar:

```
vim arquivo.txt
```

o Vim normalmente abre o arquivo no **modo Normal**.

Nesse modo, pressionar:

```
h
```

não insere a letra h.

O comando move o cursor para a esquerda.

Da mesma forma:

```
j
```

move para baixo,

```
k
```

move para cima,

e:

```
l
```

move para a direita.

Para inserir texto, o usuário precisa mudar para um modo de inserção.

Por exemplo:

```
i
```

entra no modo Insert.

Agora, os caracteres digitados passam a ser inseridos no documento.

Para retornar ao modo Normal:

```
Esc
```

Essa separação é fundamental para compreender o Vim.

1216 Os principais modos do Vim

O Vim possui diversos modos e estados de operação.

Modo	Função
Normal	Navegação e execução de comandos
Insert	Inserção de texto
Visual	Seleção de texto
Visual Line	Seleção por linhas
Visual Block	Seleção retangular
Command-line	Execução de comandos iniciados por :
Replace	Substituição de caracteres
Terminal	Interação com terminal dentro do Vim

Modo	Função
Select	Seleção semelhante à de editores tradicionais

O usuário normalmente alterna entre esses modos.

Uma sequência comum é:

```
Normal → Insert → Normal → Command-line
```

Por exemplo:

```
i
```

para inserir,

```
Esc
```

para voltar ao modo Normal,

e:

```
:w
```

para salvar.

1217 O modelo mental do Vim

Uma das ideias mais poderosas do Vim é a combinação:

Operador + Movimento

Por exemplo:

```
d
```

significa delete.

Enquanto:

```
w
```

significa avançar uma palavra.

Assim:

```
dw
```

significa:

delete word

ou seja, apagar até o início da próxima palavra.

Outro exemplo:

```
d$
```

significa apagar do cursor até o final da linha.

O comando:

```
y
```

é utilizado para copiar (yank).

Então:

```
yw
```

copia uma palavra.

O comando:

```
c
```

altera o conteúdo.

Assim:

```
cw
```

significa alterar uma palavra.

Esse mecanismo torna o Vim extremamente poderoso porque poucos comandos podem ser combinados de muitas maneiras.

1218 Navegação básica

Tecla	Função
`h`	esquerda
`j`	baixo
`k`	cima
`l`	direita
`w`	próxima palavra
`b`	palavra anterior
`e`	final da palavra
`0`	início da linha
`^`	primeiro caractere não branco
`$`	final da linha
`gg`	início do arquivo
`G`	final do arquivo

Tecla	Função
`nG`	ir para a linha n
`Ctrl+d`	descer meia tela
`Ctrl+u`	subir meia tela
`Ctrl+f`	avançar uma tela
`Ctrl+b`	voltar uma tela
`H`	topo da tela
`M`	meio da tela
`L`	parte inferior da tela
`%`	localizar par correspondente
`f<char>`	procurar caractere na linha
`F<char>`	procurar caractere para trás
`t<char>`	mover até antes do caractere
`T<char>`	mover para trás até antes do caractere

1219 Inserção de texto

Comando	Função
`i`	inserir antes do cursor
`I`	inserir no início da linha
`a`	inserir depois do cursor
`A`	inserir no final da linha
`o`	criar linha abaixo
`O`	criar linha acima
`s`	substituir caractere e entrar em Insert
`S`	substituir a linha
`C`	alterar até o final da linha
`cc`	alterar a linha inteira
`cw`	alterar uma palavra
`ciw`	alterar palavra sob o cursor
`c$`	alterar até o final da linha

1220 Exclusão de texto

O comando principal de exclusão é:

`d`

Ele pode ser combinado com movimentos.

Comando	Função
`x`	apagar caractere
`X`	apagar caractere anterior
`dw`	apagar palavra
`db`	apagar palavra para trás
`dd`	apagar linha
`D`	apagar até o final da linha
`d$`	apagar até o final da linha
`d0`	apagar até o início da linha
`diw`	apagar palavra
`dip`	apagar parágrafo interno
`di"`	apagar conteúdo dentro de aspas
`di(`	apagar conteúdo dentro de parênteses
`da"`	apagar conteúdo incluindo aspas
`da(`	apagar conteúdo incluindo parênteses

Os comandos `di` e `da` são exemplos da utilização dos **text objects**, uma das características que diferenciam o Vim de muitos editores tradicionais.

1221 Copiar e colar

No vocabulário do Vim, copiar é chamado de **yank**.

O comando é:

`y`

Comando	Função
`yy`	copiar linha
`yw`	copiar palavra
`y$`	copiar até o final da linha
`yiw`	copiar palavra
`yi"`	copiar conteúdo entre aspas
`yip`	copiar parágrafo
`p`	colar depois
`P`	colar antes
`gp`	colar e posicionar cursor após texto
`gP`	colar antes e posicionar cursor

1222 Desfazer e refazer

Uma das grandes vantagens do Vim em relação ao vi tradicional é seu sistema avançado de desfazer.

Comando	Função
`u`	desfazer
`Ctrl+r`	refazer
`U`	desfazer alterações da linha, conforme o comportamento da versão
`:earlier 5m`	retornar ao estado de cinco minutos atrás
`:later 5m`	avançar cinco minutos no histórico

O Vim possui um histórico de alterações muito mais sofisticado que o modelo simples de undo encontrado em versões tradicionais do vi. (Vim)

1223 13. Pesquisa

O Vim possui um mecanismo poderoso de pesquisa baseado em expressões regulares.

Comando	Função
`/texto`	pesquisar para frente
`?texto`	pesquisar para trás
`n`	próxima ocorrência
`N`	ocorrência anterior
`*`	pesquisar palavra sob cursor
`#`	pesquisar palavra sob cursor para trás
`:noh`	remover destaque da pesquisa
`:set hlsearch`	destacar resultados
`:set ignorecase`	ignorar maiúsculas/minúsculas
`:set smartcase`	comportamento inteligente de maiúsculas/minúsculas

Exemplo:

```
/servidor
```

localiza a palavra `servidor`.

1224 Substituição e expressões regulares

Um dos recursos mais poderosos do Vim é o comando:

```
:s
```

Por exemplo:

```
:s/Linux/Unix/
```

substitui a primeira ocorrência de `Linux` na linha atual.

Para substituir todas as ocorrências da linha:

```
:s/Linux/Unix/g
```

Para substituir no arquivo inteiro:

```
:%s/Linux/Unix/g
```

Para solicitar confirmação:

```
:%s/Linux/Unix/gc
```

Comando	Função
`:s/a/b/`	substituir primeira ocorrência
`:s/a/b/g`	substituir todas na linha
`:%s/a/b/g`	substituir no arquivo inteiro
`:%s/a/b/gc`	substituir solicitando confirmação
`:10,20s/a/b/g`	substituir entre linhas 10 e 20
`:%s/^/texto/`	inserir texto no início de cada linha
`:%s/$/texto/`	inserir texto no final de cada linha

Essa capacidade faz do Vim uma ferramenta extremamente poderosa para transformação de grandes volumes de texto.

1225 Salvamento e encerramento

Os comandos iniciados por `:` são executados na **Command-line mode**.

Comando	Função
`:w`	salvar
`:w arquivo`	salvar como outro arquivo
`:wa`	salvar todos os buffers
`:q`	sair
`:q!`	sair descartando alterações
`:wq`	salvar e sair
`:x`	salvar e sair
`ZZ`	salvar e sair
`ZQ`	sair sem salvar
`:qa`	sair de todas as janelas
`:qa!`	sair de tudo sem salvar

1226 Execução do Vim

O Vim pode ser executado de diversas maneiras.

Abrir arquivo

```
vim arquivo.txt
```

Abrir vários arquivos

```
vim arquivo1.txt arquivo2.txt arquivo3.txt
```

Abrir diretamente em determinada linha

```
vim +25 arquivo.txt
```

Abrir em determinado padrão

```
vim +/Linux arquivo.txt
```

Abrir somente leitura

```
vim -R arquivo.txt
```

ou:

```
view arquivo.txt
```

Abrir sem carregar configurações do usuário

```
vim -u NONE arquivo.txt
```

Abrir ignorando plugins

```
vim --noplugin arquivo.txt
```

Ver versão

```
vim --version
```

Abrir o tutor

```
vimtutor
```

O próprio projeto recomenda o `vimtutor` como treinamento inicial e disponibiliza uma extensa documentação diretamente através de `:help`. (GitHub)

1227 Buffers

Um conceito fundamental do Vim é o **buffer**.

Um buffer representa o conteúdo carregado pelo editor.

É possível trabalhar com vários arquivos sem necessariamente abrir várias instâncias do Vim.

Comandos importantes:

Comando	Função
`:e arquivo`	abrir arquivo
`:enew`	criar buffer vazio
`:bn`	próximo buffer
`:bp`	buffer anterior
`:b nome`	selecionar buffer
`:ls`	listar buffers
`:bd`	fechar buffer
`:bufdo comando`	executar comando em buffers

1228 Janelas

O Vim permite dividir a interface em múltiplas janelas.

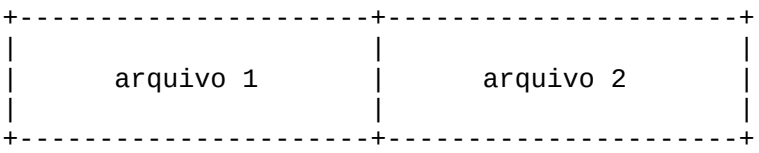

Comandos:

Comando	Função
`:split`	divisão horizontal
`:vsplit`	divisão vertical
`Ctrl+w s`	split horizontal
`Ctrl+w v`	split vertical
`Ctrl+w h`	mover para esquerda
`Ctrl+w j`	mover para baixo
`Ctrl+w k`	mover para cima
`Ctrl+w l`	mover para direita
`Ctrl+w w`	próxima janela
`Ctrl+w q`	fechar janela
`Ctrl+w o`	manter somente janela atual
`Ctrl+w =`	igualar tamanhos

Comando	Função
`Ctrl+w +`	aumentar janela
`Ctrl+w -`	diminuir janela

1229 Abas

O Vim também possui um sistema de tabpages.

Comando	Função
`:tabnew`	nova aba
`:tabedit arquivo`	abrir arquivo em nova aba
`gt`	próxima aba
`gT`	aba anterior
`:tabfirst`	primeira aba
`:tablast`	última aba
`:tabclose`	fechar aba
`:tabs`	listar abas

É importante compreender que **tabs, windows e buffers são conceitos diferentes**.

Um buffer representa conteúdo.

Uma window representa uma área de visualização.

Uma tabpage representa uma coleção de janelas.

Essa separação é uma das características arquiteturais mais importantes do Vim.

1230 Seleção de texto

O modo Visual permite selecionar texto.

Comando	Função
`v`	seleção por caracteres
`V`	seleção por linhas
`Ctrl+v`	seleção por bloco
`o`	alternar extremidade da seleção
`y`	copiar seleção
`d`	apagar seleção
`c`	alterar seleção
`>`	aumentar indentação
`<`	diminuir indentação

O **Visual Block Mode** é particularmente poderoso para edição de colunas.

Por exemplo, é possível selecionar uma coluna inteira e inserir simultaneamente o mesmo conteúdo em várias linhas.

1231 Registros

O Vim possui um sistema de **registers**, que funciona como uma estrutura de armazenamento temporário para texto e comandos.

Alguns registros importantes:

Registro	Função
`"`	registro padrão
`0`	último yank
`1–9`	histórico de deleções
`+`	clipboard do sistema
`*`	seleção do sistema em ambientes compatíveis
`:`	último comando
`/`	última pesquisa
`%`	nome do arquivo atual
`.`	último texto inserido

Exemplo:

```
"0p
```

cola o conteúdo do registro `0`.

Para visualizar os registros:

```
:registers
```

1232 Macros

O Vim permite gravar sequências de comandos.

Por exemplo:

```
qa
```

começa a gravação no registro `a`.

Depois o usuário executa os comandos desejados.

Para finalizar:

```
q
```

Para executar a macro:

```
@a
```

Para repetir:

```
@@
```

Isso permite automatizar tarefas repetitivas sem escrever um programa externo.

1233 Indentação e formatação

Comando	Função
`>>`	indentar linha
`<<`	remover indentação
`=`	reindentar
`==`	reindentar linha
`gg=G`	reindentar todo o arquivo
`>>`	aumentar indentação
`<<`	diminuir indentação
`gq`	formatar texto
`J`	juntar linhas

Por exemplo:

```
gg=G
```

é frequentemente utilizado para solicitar ao Vim que reindente todo o arquivo de acordo com suas regras configuradas.

1234 Syntax Highlighting

O Vim pode identificar o tipo de arquivo e aplicar regras de destaque de sintaxe.

Exemplos:

```
.c
.cpp
.py
.java
.js
.html
.css
.php
.sh
.sql
.xml
```

```
.json
.yaml
```

O destaque pode ser ativado com:

```
:syntax on
```

ou configurado automaticamente por filetype.

O Vim possui centenas de definições de sintaxe distribuídas com seu runtime. (Vim)

1235 Autocomandos e detecção de arquivos

O Vim possui o conceito de **autocommands**.

Eles permitem executar automaticamente determinadas ações quando eventos acontecem.

Exemplo:

```
autocmd BufWritePost *.py echo "Arquivo Python salvo"
```

Nesse exemplo, o Vim executará uma ação após salvar um arquivo Python.

Eventos incluem:

- abertura de arquivo;
- criação de arquivo;
- leitura;
- gravação;
- mudança de buffer;
- entrada em uma janela;
- saída;
- fechamento;
- alteração de opções;
- eventos relacionados ao terminal.

Esse mecanismo permite transformar o editor em um ambiente altamente automatizado.

1236 Arquivo de configuração

A configuração tradicional do Vim é feita através do arquivo:

```
~/.vimrc
```

Em instalações mais modernas também é possível utilizar:

```
~/.vim/vimrc
```

ou estruturas equivalentes.

Exemplo:

```
set number
set relativenumber
set tabstop=4
set shiftwidth=4
set expandtab
syntax on
```

Essas configurações fazem parte da filosofia do Vim: o usuário não precisa simplesmente aceitar o comportamento padrão do programa.

O editor pode ser profundamente personalizado.

1237 Plugins

O Vim possui uma arquitetura extensível.

Plugins podem adicionar:

- autocomplete;
- integração com Git;
- exploradores de arquivos;
- terminal;
- depuração;
- integração com servidores de linguagem;
- gerenciamento de projetos;
- navegação de código;
- snippets;
- ferramentas de documentação;
- integração com bancos de dados;
- ferramentas de Markdown;
- suporte adicional a linguagens.

O sistema de runtime do Vim também inclui scripts, definições de sintaxe, indentação, plugins de filetype e outros componentes.

1238 Vim como ambiente de programação

Embora seja chamado de editor de texto, o Vim pode funcionar como um ambiente extremamente sofisticado para desenvolvimento de software.

Ele pode trabalhar com:

```
Código-fonte
↓
Syntax Highlighting
↓
Indentação
↓
Autocomplete
↓
Pesquisa
↓
Regex
↓
Macros
↓
Compilação
↓
Quickfix
↓
Debugger/Plugins
↓
Terminal
```

O comando:

```
:make
```

pode executar o processo de compilação definido pelo ambiente.

Os resultados podem ser carregados no sistema de **quickfix**.

Comandos importantes:

Comando	Função
`:make`	executar make
`:copen`	abrir quickfix
`:cclose`	fechar quickfix
`:cnext`	próximo erro
`:cprev`	erro anterior
`:grep texto`	pesquisar usando grep/configuração
`:vimgrep /padrao/ %`	pesquisa usando mecanismo do Vim

1239 Terminal integrado

Versões modernas do Vim possuem suporte a terminal.

Pode-se utilizar:

```
:terminal
```

para abrir um terminal dentro do editor.

Depois é possível utilizar:

```
Ctrl+w
```

para navegar entre a janela do terminal e outras janelas.

Isso aproxima o Vim de um ambiente integrado de desenvolvimento, permitindo editar código, executar comandos e observar resultados sem abandonar o editor.

1240 Jobs e comunicação assíncrona

Uma evolução importante das versões modernas do Vim foi a capacidade de trabalhar com processos externos de forma assíncrona.

Isso permite que o editor execute tarefas sem necessariamente bloquear toda a interface.

Recursos relacionados incluem:

```
:help job
:help channel
:help terminal
```

Esses mecanismos são importantes para plugins modernos, ferramentas externas e integrações com servidores.

1241 Vim9 Script

O Vim possui sua própria linguagem de scripting.

Nas versões modernas, o **Vim9 Script** representa uma evolução significativa dessa linguagem.

O Vim 9 introduziu mudanças destinadas a tornar a linguagem mais rápida e mais previsível, além de recursos como classes e objetos. A versão 9.1 acrescentou suporte a classes e objetos e o comando `:defer`, entre outros recursos. (Vim)

Isso permite que o Vim seja não apenas configurado, mas também **programado e estendido**.

1242 Comandos essenciais para administração do editor

Comando	Função
`:help`	abrir documentação
`:help comando`	ajuda específica
`:version`	versão
`:set`	visualizar opções
`:set all`	visualizar todas as opções
`:set number`	ativar números
`:set nonumber`	desativar números
`:set paste`	modo paste
`:set nopaste`	sair do paste
`:syntax on`	ativar sintaxe
`:syntax off`	desativar sintaxe
`:filetype on`	ativar filetype
`:filetype plugin on`	ativar plugins de filetype
`:map`	visualizar mapeamentos
`:imap`	mapeamentos do modo Insert
`:nmap`	mapeamentos do modo Normal
`:command`	listar comandos personalizados
`:messages`	visualizar mensagens
`:history`	histórico de comandos

1243 Atalhos de alto desempenho

Alguns comandos se tornaram extremamente conhecidos entre usuários avançados:

Comando	Resultado
`ciw`	alterar palavra
`diw`	apagar palavra
`yiw`	copiar palavra
`ci"`	alterar conteúdo entre aspas
`di"`	apagar conteúdo entre aspas
`yi"`	copiar conteúdo entre aspas
`ci(`	alterar conteúdo entre parênteses
`di(`	apagar conteúdo entre parênteses
`yi(`	copiar conteúdo entre parênteses
`dd`	apagar linha
`yy`	copiar linha

Comando	Resultado
`p`	colar
`u`	desfazer
`Ctrl+r`	refazer
`.`	repetir última alteração
`*`	pesquisar palavra sob cursor
`gg`	início do arquivo
`G`	final do arquivo
`gg=G`	reindentar arquivo
`:%s/a/b/g`	substituição global
`:noh`	remover destaque da pesquisa

O comando:

`.`

é especialmente importante. Ele repete a última alteração, permitindo transformar uma sequência de operações em um processo muito rápido.

1244 Operadores, movimentos e objetos

O poder do Vim pode ser entendido através de três componentes:

```
OPERADOR + MOVIMENTO
```

ou:

```
OPERADOR + OBJETO
```

Exemplos:

```
dw
```

delete + word

```
cw
```

change + word

```
yw
```

yank + word

E:

```
di"
```

delete + inside + quotes

`ci(`

change + inside + parentheses

`da{`

delete + around + braces

Esse modelo torna o Vim extremamente composicional.

O usuário não precisa memorizar uma tecla específica para cada operação. Ele aprende uma pequena quantidade de operadores e movimentos que podem ser combinados.

1245 Compatibilidade com o vi

Uma característica importante é que o Vim mantém forte compatibilidade com o vi.

Existe inclusive um modo de compatibilidade que pode aproximar o comportamento do Vim ao editor tradicional.

O projeto oficial destaca que o Vim mantém compatibilidade com vi e que usuários familiarizados com vi podem migrar mantendo grande parte de seus conhecimentos. (Vim)

Essa compatibilidade foi fundamental para sua adoção em ambientes Unix e Linux.

1246 Sistemas operacionais suportados

O Vim é um dos editores de texto mais multiplataforma existentes.

O projeto oficial atualmente informa suporte para:

Sistema	Situação
Linux	Suportado
Unix	Suportado
BSDs	Suportado
macOS	Suportado
Microsoft Windows	Suportado
Haiku	Suportado
VMS	Suportado
Amiga	suporte histórico/limitado
MS-DOS	versões antigas
OS/2	versões antigas
BeOS	versões antigas
RISC OS	versões antigas

Sistema	Situação
Atari MiNT	versões antigas

O repositório oficial afirma que o Vim roda em **MS-Windows, macOS, Haiku, VMS e praticamente todas as variantes de Unix**. Também registra suporte histórico a MS-DOS, Amiga DOS, Atari MiNT, BeOS, RISC OS e OS/2, embora essas versões antigas não sejam mais mantidas. (GitHub)

No macOS existem tanto a versão de terminal quanto projetos de interface gráfica, como o **MacVim**. (Vim)

Para Windows, o projeto disponibiliza versões de 32 bits, 64 bits e ARM64. (Vim)

1247 Interfaces gráficas

Apesar de sua associação com o terminal, o Vim não é exclusivamente um programa de linha de comando.

Existe o:

```
gvim
```

que disponibiliza uma interface gráfica.

Dependendo da plataforma, o Vim pode trabalhar com:

- X Window System;
- Windows;
- macOS;
- outras interfaces gráficas suportadas pela compilação.

O projeto oficial destaca que o Vim pode funcionar tanto em console quanto em interfaces gráficas e pode utilizar recursos como mouse, menus, clipboard e janelas gráficas. (Vim)

1248 38. O Vim no Linux

No Linux, o Vim ocupa uma posição particularmente importante.

Muitas distribuições fornecem alguma variante do editor, incluindo versões mínimas.

Existe, por exemplo:

```
vim
vim.basic
vim.tiny
```

dependendo da distribuição.

O projeto oficial informa que uma versão mínima do Vim, frequentemente chamada **vim.tiny**, pode ser utilizada como implementação compatível com POSIX do vi e aparece em diversas distribuições Linux como o editor `vi` padrão. (GitHub)

Isso explica por que conhecer pelo menos os comandos fundamentais do Vim é útil para administradores Linux.

Mesmo quando uma interface gráfica não está disponível, um administrador pode encontrar um editor compatível com vi em ambientes de recuperação, servidores remotos, containers e sistemas mínimos.

1249 Por que o Vim é tão importante para administradores Linux?

Imagine um servidor remoto acessado através de:

```
ssh servidor
```

O administrador precisa modificar:

```
/etc/ssh/sshd_config
```

ou:

```
/etc/nginx/nginx.conf
```

ou:

```
/etc/fstab
```

ou:

```
/etc/hosts
```

Em muitos ambientes não existe interface gráfica.

O Vim funciona diretamente no terminal.

O fluxo pode ser:

```
SSH
 ↓
Shell
 ↓
Vim
 ↓
Arquivo de configuração
 ↓
Salvar
```

```
  ↓
Serviço
```

Por isso, o Vim tornou-se uma ferramenta importante no universo Unix/Linux.

1250 Vim versus editores tradicionais

A diferença fundamental está no modelo de interação.

Um editor convencional normalmente funciona assim:

```
Teclado
   ↓
Inserção de caracteres
   ↓
Texto
```

O Vim trabalha mais próximo de:

```
Teclado
   ↓
Modo
   ↓
Comando
   ↓
Movimento/Objeto
   ↓
Operação
   ↓
Texto
```

Isso exige maior aprendizado inicial, mas oferece uma enorme capacidade de manipulação.

Por exemplo:

```
ci"
```

pode significar:

Change Inside Quotes

Ou seja:

> altere somente o conteúdo existente entre aspas.

Essa ideia é muito mais poderosa do que simplesmente mover o cursor e selecionar texto manualmente.

1251 A importância das expressões regulares

O Vim possui um mecanismo próprio de expressões regulares.

Isso permite executar transformações complexas.

Por exemplo:

```
:%s/[0-9]\+/<NUM>/g
```

pode substituir sequências numéricas por `<NUM>`.

Com isso, o Vim pode ser utilizado para:

- limpeza de dados;
- transformação de arquivos;
- conversão de formatos;
- preparação de código;
- processamento de logs;
- edição de configurações;
- manipulação de arquivos grandes;
- automatização de tarefas.

1252 42. Ajuda integrada

Uma das características mais importantes do Vim é possuir sua própria documentação dentro do programa.

Basta executar:

```
:help
```

ou:

```
:h
```

Por exemplo:

```
:help :split
```

ou:

```
:help text-objects
```

ou:

```
:help regex
```

O sistema de documentação é extremamente extenso e organizado.

Isso transforma o próprio editor em uma espécie de manual interativo.

Além disso:

```
vimtutor
```

abre um tutorial prático destinado a iniciantes. O projeto oficial recomenda esse mecanismo como uma introdução ao Vim. (GitHub)

1253 Vim como linguagem de edição

Uma maneira interessante de compreender o Vim é tratá-lo como uma **linguagem de edição de texto**.

Em vez de pensar:

> "Preciso clicar e selecionar este texto."

o usuário passa a pensar:

> "Quero apagar este bloco."

E então executa:

```
dip
```

Ou:

> "Quero alterar o conteúdo entre aspas."

```
ci"
```

Ou:

> "Quero apagar todas as linhas contendo determinado padrão."

```
:g/padrao/d
```

Essa mudança de mentalidade é uma das razões pelas quais usuários experientes conseguem executar operações complexas com pouquíssimas teclas.

1254 44. Resumo das principais funções

O Vim pode ser classificado simultaneamente como:

Categoria	Recursos
Editor	criação e edição de texto
Navegação	movimentos por caracteres, palavras, linhas e objetos
Seleção	Visual, Visual Line e Visual Block
Manipulação	copiar, colar, apagar, substituir
Histórico	undo/redo avançado
Pesquisa	pesquisa textual e regex
Transformação	substituições e comandos globais
Automação	macros
Extensão	plugins
Programação	syntax highlighting, indentação, compilação
Integração	shell, terminal, jobs e canais
Interface	terminal e GUI
Configuração	vimrc e opções
Scripting	Vim Script/Vim9 Script
Documentação	sistema `:help`
Multiarquivo	buffers
Multijanela	splits
Organização	tabpages
Clipboard	integração com clipboard do sistema
Desenvolvimento	quickfix, grep, make e ferramentas externas
Personalização	mappings, commands, autocmds e plugins
Portabilidade	Linux, Unix, Windows, macOS, Haiku, VMS e outros

---

1255 45. Conclusão

O Vim não é apenas uma versão melhorada do vi. Ele representa uma evolução completa da ideia de editor de texto em ambientes Unix.

Seu desenvolvimento começou com uma necessidade bastante específica: disponibilizar uma implementação do vi para o Amiga. Entretanto, sob a liderança de **Bram Moolenaar**, o projeto cresceu até se transformar em um dos editores mais sofisticados, portáveis e configuráveis da história da computação. (GitHub)

Sua força está principalmente na combinação de três conceitos:

MODOS
  +
COMANDOS
  +
MOVIMENTOS/OBJETOS

A partir deles, o usuário pode navegar, selecionar, apagar, copiar, alterar, pesquisar, substituir, formatar e automatizar grandes quantidades de texto.

A arquitetura conceitual do Vim pode ser representada da seguinte forma:

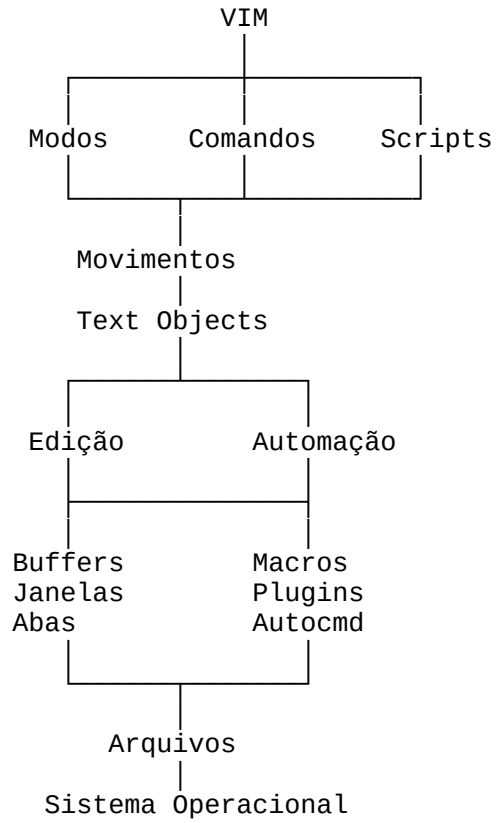

Essa estrutura explica por que o Vim continua relevante décadas depois de seu surgimento. Seu objetivo não é simplesmente fornecer uma área onde o usuário possa digitar texto, mas oferecer uma **linguagem completa para manipular texto de maneira rápida, precisa, programável e reproduzível**.

O projeto continua multiplataforma e em desenvolvimento; o site oficial atualmente identifica o **Vim 9.2 como a versão estável mais recente**, mantendo código-fonte, documentação, versões para diferentes sistemas e mecanismos de extensão. (GitHub)

Para quem trabalha com Linux, Unix, programação, administração de servidores ou automação, dominar o Vim significa adquirir não apenas conhecimento de um programa, mas uma forma extremamente eficiente de interagir com arquivos e sistemas através do teclado.

1256 Apêndice — 200 Comandos Linux: Guia de Referência Rápida

1. Navegação e diretórios

Nº	Comando	Sintaxe	Função	Exemplo
1	pwd	pwd	Mostra o diretório atual	pwd
2	ls	ls [opções] [dir]	Lista arquivos e diretórios	ls -lah
3	cd	cd [dir]	Muda de diretório	cd /etc
4	mkdir	mkdir [opções] dir	Cria diretório	mkdir projetos
5	rmdir	rmdir dir	Remove diretório vazio	rmdir teste
6	tree	tree [dir]	Mostra diretórios em árvore	tree /etc
7	basename	basename caminho	Extrai nome do arquivo	basename /tmp/a.txt
8	dirname	dirname caminho	Extrai diretório do caminho	dirname /tmp/a.txt
9	realpath	realpath arquivo	Mostra caminho absoluto	realpath arquivo.txt
10	pushd	pushd dir	Armazena diretório e entra nele	pushd /var/log
11	popd	popd	Retorna ao diretório armazenado	popd
12	dirs	dirs	Mostra pilha de diretórios	dirs -v

---

2. Arquivos

Nº	Comando	Sintaxe	Função	Exemplo
13	touch	touch arquivo	Cria arquivo vazio/atualiza data	touch teste.txt
14	cp	cp origem destino	Copia arquivos	cp a.txt b.txt
15	mv	mv origem destino	Move/renomeia arquivos	mv a.txt /tmp
16	rm	rm [opções] arquivo	Remove arquivos	rm teste.txt
17	ln	ln [opções] origem destino	Cria links	ln -s /var/log/syslog log
18	file	file arquivo	Identifica tipo de arquivo	file imagem.bin
19	stat	stat arquivo	Mostra metadados	stat arquivo.txt
20	du	du [opções] dir	Mostra espaço utilizado	du -sh /home
21	df	df [opções]	Mostra espaço	df -h

Nº	Comando	Sintaxe	Função	Exemplo
			disponível	
22	sync	sync	Sincroniza dados pendentes	sync

3. Texto

Nº	Comando	Sintaxe	Função	Exemplo
23	cat	cat arquivo	Exibe/concatena arquivos	cat arquivo.txt
24	less	less arquivo	Visualiza arquivo por páginas	less /var/log/syslog
25	more	more arquivo	Visualiza texto por páginas	more arquivo.txt
26	head	head [-n N] arquivo	Mostra início do arquivo	head -n 10 log.txt
27	tail	tail [-n N] arquivo	Mostra final do arquivo	tail -f log.txt
28	wc	wc [opções] arquivo	Conta linhas/palavras/bytes	wc -l lista.txt
29	sort	sort arquivo	Ordena linhas	sort nomes.txt
30	uniq	uniq arquivo	Remove repetições consecutivas	sort a.txt | uniq
31	cut	cut [opções] arquivo	Extrai campos	cut -d: -f1 /etc/passwd
32	paste	paste arq1 arq2	Combina arquivos por colunas	paste nomes idades
33	tr	tr conjunto1 conjunto2	Traduz/remove caracteres	echo linux | tr a-z A-Z
34	sed	sed 'expressão' arquivo	Processa/substitui texto	sed 's/foo/bar/g' a.txt
35	awk	awk 'programa' arquivo	Processa dados/colunas	awk '{print $1}' lista
36	grep	grep padrão arquivo	Pesquisa padrões	grep error log.txt
37	egrep	egrep padrão arquivo	Regex estendida	egrep 'erro|falha' log
38	fgrep	fgrep texto arquivo	Pesquisa literal	fgrep '192.168.1.1' log
39	diff	diff arq1 arq2	Compara arquivos	diff antigo novo
40	cmp	cmp arq1 arq2	Compara byte a byte	cmp a.iso b.iso
41	comm	comm arq1 arq2	Compara arquivos ordenados	comm lista1 lista2

Nº	Comando	Sintaxe	Função	Exemplo
42	join	join arq1 arq2	Combina arquivos por campo	join usuarios grupos
43	fmt	fmt [opções] arquivo	Formata parágrafos	fmt -w 80 texto.txt
44	fold	fold -w N arquivo	Quebra linhas	fold -w 60 texto.txt
45	expand	expand arquivo	Converte TAB em espaços	expand codigo.txt
46	unexpand	unexpand arquivo	Converte espaços em TAB	unexpand codigo.txt
47	nl	nl arquivo	Numera linhas	nl script.sh
48	strings	strings arquivo	Extrai texto de binários	strings programa.bin

---

4. Busca

Nº	Comando	Sintaxe	Função	Exemplo
49	find	find caminho expressão	Procura arquivos	find /home -name "*.pdf"
50	locate	locate padrão	Busca no banco de arquivos	locate documento.pdf
51	which	which comando	Localiza executável	which python3
52	whereis	whereis comando	Localiza binário/manual	whereis bash
53	type	type comando	Identifica tipo do comando	type cd
54	command	command comando	Executa/consulta comando	command -v python3
55	apropos	apropos termo	Pesquisa manuais por assunto	apropos network
56	whatis	whatis comando	Descrição resumida	whatis chmod

---

5. Documentação

Nº	Comando	Sintaxe	Função	Exemplo
57	man	man comando	Manual do comando	man ls
58	info	info comando	Documentação GNU	info coreutils
59	help	help comando	Ajuda do Bash	help cd
60	apropos	apropos termo	Pesquisa nos manuais	apropos password

---

6. Permissões

Nº	Comando	Sintaxe	Função	Exemplo
61	chmod	chmod modo arquivo	Altera permissões	chmod 755 script.sh
62	chown	chown usuário arquivo	Altera proprietário	sudo chown joao arquivo
63	chgrp	chgrp grupo arquivo	Altera grupo	chgrp dev projeto
64	umask	umask modo	Define permissões padrão	umask 022
65	getfacl	getfacl arquivo	Exibe ACL	getfacl projeto.txt
66	setfacl	setfacl -m regra arquivo	Modifica ACL	setfacl -m u:joao:r arquivo

---

7. Usuários e grupos

Nº	Comando	Sintaxe	Função	Exemplo
67	whoami	whoami	Mostra usuário atual	whoami
68	id	id [usuário]	Mostra UID/GID/grupos	id joao
69	who	who	Mostra usuários conectados	who
70	w	w	Mostra usuários e atividades	w
71	users	users	Lista usuários conectados	users
72	last	last [usuário]	Histórico de logins	last joao
73	lastlog	lastlog	Último login dos usuários	lastlog
74	passwd	passwd [usuário]	Altera senha	passwd
75	su	su - usuário	Troca de usuário	su - root
76	sudo	sudo comando	Executa com privilégios	sudo apt update
77	useradd	useradd [opções] usuário	Cria usuário	sudo useradd -m joao
78	usermod	usermod [opções] usuário	Modifica usuário	sudo usermod -aG docker joao
79	userdel	userdel usuário	Remove usuário	sudo userdel joao
80	groupadd	groupadd grupo	Cria grupo	sudo groupadd dev
81	groupdel	groupdel grupo	Remove grupo	sudo groupdel dev
82	groups	groups [usuário]	Mostra grupos	groups joao
83	chage	chage [opções]	Gerencia validade da	sudo chage -l joao

Nº	Comando	Sintaxe	Função	Exemplo
		`usuário`	senha	

8. Processos

Nº	Comando	Sintaxe	Função	Exemplo
84	`ps`	`ps [opções]`	Lista processos	`ps aux`
85	`top`	`top`	Monitora processos	`top`
86	`htop`	`htop`	Monitor interativo	`htop`
87	`pgrep`	`pgrep padrão`	Localiza PID	`pgrep firefox`
88	`pkill`	`pkill padrão`	Envia sinal por nome	`pkill firefox`
89	`kill`	`kill [sinal] PID`	Envia sinal ao processo	`kill 1234`
90	`killall`	`killall processo`	Encerra processos pelo nome	`killall firefox`
91	`nice`	`nice -n prioridade comando`	Define prioridade	`nice -n 10 programa`
92	`renice`	`renice prioridade -p PID`	Altera prioridade	`sudo renice 10 -p 1234`
93	`jobs`	`jobs`	Lista tarefas do shell	`jobs -l`
94	`bg`	`bg %job`	Executa tarefa em segundo plano	`bg %1`
95	`fg`	`fg %job`	Traz tarefa para foreground	`fg %1`
96	`nohup`	`nohup comando &`	Mantém processo após logout	`nohup backup.sh &`
97	`sleep`	`sleep tempo`	Aguarda determinado tempo	`sleep 10`
98	`timeout`	`timeout duração comando`	Limita duração do comando	`timeout 30s ping 8.8.8.8`

9. Sistema e hardware

Nº	Comando	Sintaxe	Função	Exemplo
99	`uname`	`uname [opções]`	Informações do kernel	`uname -a`
100	`hostname`	`hostname`	Mostra hostname	`hostname`
101	`hostnamectl`	`hostnamectl`	Gerencia hostname	`hostnamectl status`
102	`uptime`	`uptime`	Tempo ligado/carga	`uptime`
103	`free`	`free [opções]`	Memória RAM/swap	`free -h`
104	`vmstat`	`vmstat [intervalo]`	Estatísticas do sistema	`vmstat 2`

Nº	Comando	Sintaxe	Função	Exemplo
105	iostat	iostat [opções]	CPU/discos	iostat -xz 2
106	sar	sar [opções]	Estatísticas de desempenho	sar -u 2 5
107	lscpu	lscpu	Informações da CPU	lscpu
108	lsmem	lsmem	Informações da RAM	lsmem
109	lsblk	lsblk [opções]	Lista discos/partições	lsblk -f
110	lspci	lspci	Lista PCI	lspci
111	lsusb	lsusb	Lista USB	lsusb
112	lsscsi	lsscsi	Lista dispositivos SCSI	lsscsi
113	dmidecode	sudo dmidecode	Informações SMBIOS	sudo dmidecode -t memory
114	dmesg	dmesg	Mensagens do kernel	dmesg | tail
115	lsof	lsof [opções]	Arquivos abertos	sudo lsof /var/log/syslog
116	lsmod	lsmod	Módulos do kernel	lsmod
117	modprobe	modprobe módulo	Carrega módulo	sudo modprobe usb-storage

---

10. Discos e sistemas de arquivos

Nº	Comando	Sintaxe	Função	Exemplo
118	mount	mount dispositivo ponto	Monta filesystem	sudo mount /dev/sdb1 /mnt
119	umount	umount dispositivo	Desmonta filesystem	sudo umount /mnt
120	fdisk	fdisk dispositivo	Gerencia partições	sudo fdisk /dev/sdb
121	parted	parted dispositivo	Gerencia partições	sudo parted /dev/sdb print
122	blkid	blkid [dispositivo]	Mostra UUID/filesystem	sudo blkid
123	fsck	fsck dispositivo	Verifica filesystem	sudo fsck /dev/sdb1
124	mkfs	mkfs -t tipo dispositivo	Cria filesystem	sudo mkfs -t ext4 /dev/sdb1
125	mkswap	mkswap dispositivo	Cria área swap	sudo mkswap /dev/sdb2
126	swapon	swapon dispositivo	Ativa swap	sudo swapon /dev/sdb2
127	swapoff	swapoff dispositivo	Desativa swap	sudo swapoff /dev/sdb2
128	tune2fs	tune2fs [opções]	Configura ext2/3/4	sudo tune2fs -l

Nº	Comando	Sintaxe	Função	Exemplo
		`dispositivo`		`/dev/sda1`

11. Compactação

Nº	Comando	Sintaxe	Função	Exemplo
129	`tar`	`tar [opções] arquivo`	Cria/extrai arquivos	`tar -czf backup.tar.gz docs/`
130	`gzip`	`gzip arquivo`	Compacta GZIP	`gzip log.txt`
131	`gunzip`	`gunzip arquivo.gz`	Descompacta GZIP	`gunzip log.txt.gz`
132	`bzip2`	`bzip2 arquivo`	Compacta BZIP2	`bzip2 banco.sql`
133	`bunzip2`	`bunzip2 arquivo.bz2`	Descompacta BZIP2	`bunzip2 banco.sql.bz2`
134	`xz`	`xz arquivo`	Compacta XZ	`xz backup.img`
135	`unxz`	`unxz arquivo.xz`	Descompacta XZ	`unxz backup.img.xz`
136	`zip`	`zip arquivo.zip arquivos`	Cria ZIP	`zip docs.zip *.pdf`
137	`unzip`	`unzip arquivo.zip`	Extrai ZIP	`unzip docs.zip`

12. Redes

Nº	Comando	Sintaxe	Função	Exemplo
138	`ip`	`ip objeto comando`	Gerencia rede	`ip addr show`
139	`ss`	`ss [opções]`	Mostra sockets/conexões	`ss -tulnp`
140	`ping`	`ping destino`	Testa conectividade	`ping 8.8.8.8`
141	`traceroute`	`traceroute destino`	Mostra rota	`traceroute google.com`
142	`tracepath`	`tracepath destino`	Diagnóstico de rota/MTU	`tracepath 8.8.8.8`
143	`dig`	`dig domínio`	Consulta DNS	`dig example.com`
144	`host`	`host domínio`	Consulta DNS simples	`host example.com`
145	`nslookup`	`nslookup domínio`	Consulta DNS	`nslookup example.com`
146	`curl`	`curl [opções] URL`	Transfere dados/HTTP	`curl https://example.com`
147	`wget`	`wget URL`	Baixa arquivos	`wget https://site/arquivo.i`

Nº	Comando	Sintaxe	Função	Exemplo
				so
148	ssh	ssh usuário@host	Acesso remoto seguro	ssh joao@192.168.1.10
149	scp	scp origem destino	Copia via SSH	scp backup.tar.gz servidor:/backup/
150	sftp	sftp usuário@host	Transferência via SSH	sftp joao@servidor
151	nc	nc [opções] host porta	Testa TCP/UDP	nc -vz 192.168.1.10 22
152	nmap	nmap [opções] alvo	Analisa hosts/portas	nmap 192.168.1.1
153	arp	arp [opções]	Consulta ARP	arp -a
154	ethtool	ethtool interface	Configura/consulta Ethernet	sudo ethtool eth0
155	nmcli	nmcli objeto comando	Gerencia NetworkManager	nmcli device status

---

13. Serviços e systemd

Nº	Comando	Sintaxe	Função	Exemplo
156	systemctl	systemctl comando serviço	Gerencia serviços	sudo systemctl restart ssh
157	journalctl	journalctl [opções]	Consulta logs	journalctl -u ssh
158	service	service serviço comando	Gerencia serviços	sudo service ssh status
159	systemd-analyze	systemd-analyze comando	Analisa boot	systemd-analyze blame
160	loginctl	loginctl comando	Gerencia sessões	loginctl list-sessions
161	timedatectl	timedatectl comando	Data/hora/fuso	timedatectl status

---

14. Agendamento

Nº	Comando	Sintaxe	Função	Exemplo
162	crontab	crontab [opções]	Agenda tarefas periódicas	crontab -e
163	at	at hora	Agenda tarefa única	echo backup.sh | at 23:00
164	watch	watch comando	Repete comando	watch -n 2 df -h

15. Shell e ambiente

Nº	Comando	Sintaxe	Função	Exemplo
165	bash	bash [script]	Interpretador de comandos	bash script.sh
166	echo	echo texto	Exibe texto	echo "Linux"
167	printf	printf formato args	Saída formatada	printf "%s\n" "$USER"
168	export	export VAR=valor	Exporta variável	export EDITOR=vim
169	env	env [variáveis] comando	Mostra/define ambiente	env | grep PATH
170	printenv	printenv [VAR]	Mostra variável	printenv PATH
171	alias	alias nome='comando'	Cria atalho	alias ll='ls -lah'
172	unalias	unalias nome	Remove alias	unalias ll
173	history	history	Histórico de comandos	history | grep ssh
174	source	source arquivo	Executa arquivo no shell atual	source ~/.bashrc
175	read	read variável	Lê entrada	read nome
176	set	set [opções]	Configura shell	set -e
177	unset	unset variável	Remove variável	unset TEMP
178	exit	exit [código]	Encerra shell/script	exit 0
179	clear	clear	Limpa terminal	clear
180	reset	reset	Reinicializa terminal	reset

16. Pipes e controle de fluxo

Nº	Comando	Sintaxe	Função	Exemplo
181	tee	comando | tee arquivo	Exibe e grava saída	ls | tee lista.txt
182	xargs	comando | xargs outro	Converte entrada em argumentos	find . -name "*.tmp" | xargs rm
183	yes	yes [texto]	Repete texto	yes teste
184	true	true	Retorna sucesso	true && echo OK
185	false	false	Retorna falha	false || echo Falhou
186	test	test condição	Avalia condições	test -f arquivo.txt

17. Gerenciamento de pacotes

Nº	Comando	Sintaxe	Função	Exemplo
187	`apt`	`apt comando pacote`	Gerencia pacotes Debian/Ubuntu	`sudo apt install vim`
188	`apt-cache`	`apt-cache comando`	Consulta pacotes	`apt-cache search editor`
189	`dpkg`	`dpkg [opções] pacote`	Gerencia `.deb`	`sudo dpkg -i programa.deb`
190	`dnf`	`dnf comando pacote`	Gerencia pacotes RPM	`sudo dnf install vim`
191	`rpm`	`rpm [opções] pacote`	Gerencia RPM diretamente	`rpm -qa`
192	`pacman`	`pacman [opções] pacote`	Gerencia pacotes Arch	`sudo pacman -S vim`
193	`apk`	`apk comando pacote`	Gerencia pacotes Alpine	`sudo apk add vim`
194	`zypper`	`zypper comando pacote`	Gerencia pacotes SUSE	`sudo zypper install vim`

---

18. Segurança e integridade

Nº	Comando	Sintaxe	Função	Exemplo
195	`sha256sum`	`sha256sum arquivo`	Calcula SHA-256	`sha256sum imagem.iso`
196	`md5sum`	`md5sum arquivo`	Calcula MD5	`md5sum arquivo.iso`
197	`gpg`	`gpg [opções] arquivo`	Criptografia/ assinaturas	`gpg --verify assinatura.sig`
198	`openssl`	`openssl comando`	Criptografia/TLS/ certificados	`openssl version`

---

19. Impressão e logs

Nº	Comando	Sintaxe	Função	Exemplo
199	`lp`	`lp [opções] arquivo`	Envia arquivo para impressão	`lp documento.pdf`
200	`logger`	`logger mensagem`	Envia mensagem para logs	`logger "Backup concluído"`

1257 20. Os 30 comandos que todo usuário Linux deveria dominar

Embora existam centenas de comandos disponíveis, os seguintes formam uma base extremamente importante:

Comando	Principal finalidade
`pwd`	Saber onde estou
`ls`	Listar arquivos
`cd`	Navegar
`mkdir`	Criar diretórios
`cp`	Copiar
`mv`	Mover/renomear
`rm`	Remover
`cat`	Visualizar arquivos
`less`	Ler arquivos grandes
`grep`	Procurar texto
`find`	Procurar arquivos
`chmod`	Alterar permissões
`chown`	Alterar proprietário
`sudo`	Executar como administrador
`ps`	Ver processos
`top`	Monitorar processos
`kill`	Encerrar processos
`df`	Ver espaço disponível
`du`	Ver espaço utilizado
`lsblk`	Ver discos
`mount`	Montar filesystem
`ip`	Administrar rede
`ss`	Ver conexões/portas
`ping`	Testar conectividade
`curl`	Fazer requisições
`ssh`	Acessar máquinas remotamente
`systemctl`	Gerenciar serviços
`journalctl`	Consultar logs
`tar`	Arquivar/comprimir
`man`	Consultar documentação

1258 A "cola" Linux em uma única tabela

Para consulta extremamente rápida:

Necessidade	Comando
Onde estou?	`pwd`
Listar arquivos	`ls -lah`
Entrar em diretório	`cd /diretorio`
Criar diretório	`mkdir diretorio`
Criar arquivo	`touch arquivo`
Copiar	`cp origem destino`
Mover	`mv origem destino`
Apagar	`rm arquivo`
Ver arquivo	`cat arquivo`
Ler arquivo grande	`less arquivo`
Últimas linhas	`tail arquivo`
Acompanhar log	`tail -f arquivo`
Procurar texto	`grep padrão arquivo`
Procurar arquivo	`find / -name arquivo`
Ver tipo	`file arquivo`
Ver metadados	`stat arquivo`
Ver espaço do disco	`df -h`
Ver espaço por pasta	`du -sh *`
Ver discos	`lsblk -f`
Ver processos	`ps aux`
Monitorar processos	`top` / `htop`
Encontrar PID	`pgrep processo`
Encerrar processo	`kill PID`
Ver memória	`free -h`
Ver CPU	`lscpu`
Ver hardware PCI	`lspci`
Ver USB	`lsusb`
Ver kernel	`uname -a`
Ver mensagens do kernel	`dmesg`
Ver arquivos abertos	`lsof`
Ver interfaces	`ip addr`
Ver rotas	`ip route`
Ver portas	`ss -tulnp`
Testar rede	`ping host`
Testar DNS	`dig domínio`
Baixar arquivo	`wget URL`

Necessidade	Comando
Requisição HTTP	`curl URL`
Acessar servidor	`ssh usuário@host`
Copiar via SSH	`scp arquivo host:/destino`
Gerenciar serviço	`systemctl status serviço`
Reiniciar serviço	`systemctl restart serviço`
Ver logs	`journalctl`
Criar backup	`tar -czf backup.tar.gz pasta/`
Extrair backup	`tar -xzf backup.tar.gz`
Instalar Debian/Ubuntu	`apt install pacote`
Instalar Fedora	`dnf install pacote`
Instalar Arch	`pacman -S pacote`
Calcular SHA-256	`sha256sum arquivo`
Consultar documentação	`man comando`

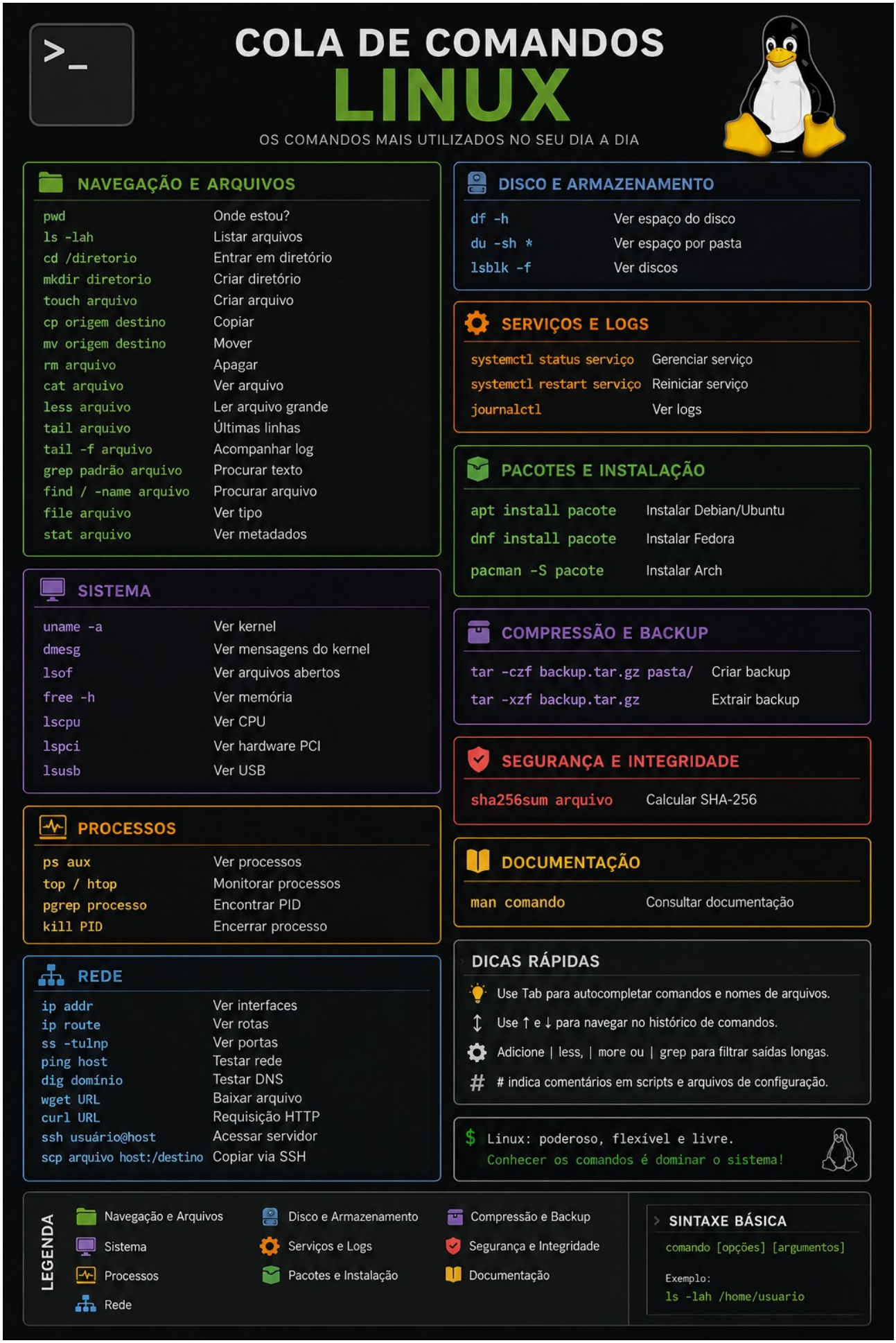

Figura 87: Representação dos comandos mais utilizados no linux

1259 Combinações fundamentais

O domínio do Linux começa realmente quando os comandos deixam de ser utilizados isoladamente.

Procurar processos específicos

```
ps aux | grep firefox
```

Encontrar arquivos grandes

```
find /home -type f -size +500M
```

Descobrir os diretórios que mais ocupam espaço

```
du -h --max-depth=1 /var | sort -h
```

Ver as últimas mensagens de um serviço

```
journalctl -u ssh -n 50
```

Acompanhar um log em tempo real

```
tail -f /var/log/syslog
```

Ver conexões de rede

```
ss -tulnp
```

Verificar espaço em disco

```
df -h
```

Pesquisar uma mensagem de erro

```
grep -i "error" /var/log/syslog
```

Procurar e contar ocorrências

```
grep -i "error" /var/log/syslog | wc -l
```

Criar um backup compactado

```
tar -czf backup.tar.gz /home/usuario/documentos
```

Verificar integridade do arquivo

```
sha256sum backup.tar.gz
```

1260 Regra de ouro da linha de comando

Uma boa maneira de aprender Linux é dividir as operações em cinco perguntas:

1. O que quero encontrar?

```
find
grep
locate
```

2. O que quero visualizar?

```
ls
cat
less
head
tail
```

3. O que quero modificar?

```
cp
mv
rm
chmod
chown
sed
```

4. O que quero monitorar?

```
top
htop
ps
free
df
ss
```

5. Como automatizar?

```
bash
cron
xargs
awk
sed
tee
```

Essa abordagem é mais eficiente do que tentar memorizar os 200 comandos individualmente.

1261 24. Conclusão

Os 200 comandos deste apêndice constituem uma referência prática para estudantes, usuários avançados, administradores de sistemas, profissionais de redes e profissionais de segurança.

O objetivo não é memorizar todos os parâmetros de cada comando. O usuário deve dominar primeiro a função principal e, posteriormente, consultar a documentação para conhecer suas opções.

A sequência de aprendizagem recomendada é:

```
Navegação
    ↓
Arquivos
    ↓
Texto
    ↓
Busca
    ↓
Permissões
    ↓
Usuários
    ↓
Processos
    ↓
Discos
    ↓
Rede
    ↓
Serviços
    ↓
Shell Script
    ↓
Automação
```

O comando mais importante, portanto, continua sendo:

```
man comando
```

porque ele permite que o próprio sistema forneça a documentação necessária para avançar.

Quando o usuário domina `ls`, `cd`, `cp`, `mv`, `rm`, `grep`, `find`, `chmod`, `chown`, `ps`, `kill`, `df`, `du`, `ip`, `ss`, `ssh`, `systemctl`, `journalctl`, `tar`, `apt` e `man`, já possui uma base sólida para começar a administrar sistemas Linux profissionalmente.

Bom amigos, acho que consegui passar um resumo dos capítulos mais importantes do mundo linux para quem está iniciando ou para quem já é usuário ou administrador. Este livro poder ter mais de 3000 páginas e mesmo assim não abordaria todo o universo Linux. Então fiz um compilado com o que acho mais importante. Espero de coração que este livro seja de valor para quem está pesquisando e como sempre meu intuito é transferir conhecimento, então, sem realizar nenhum tipo de alteração no conteúdo do livro, fiquem à vontade para copiar e compartilhar com o maior número de pessoas. Vamos torcer e

agir para que ele chegue ao maior número de pessoas que não tenham condições de comprar um livro técnico. Com carinho, Ale.

FIM